CION EN 3 SECCIONES
CIO EN TODO EL PAIS
30 CENTAVOS

LA NACION

AÑO X. SUSCRICION: Por un año, $ 90.— Por 6 meses, $ 48.— Por 3 meses, $ 26.— Por un año, extranjero, $ 150

SANTIAGO DE CHILE, DOMINGO 1.o DE AGOSTO DE 1926

TELEFONO INGLES 8118 - 8114
AGUSTINAS 1253 - 1269

Núm. 3,486

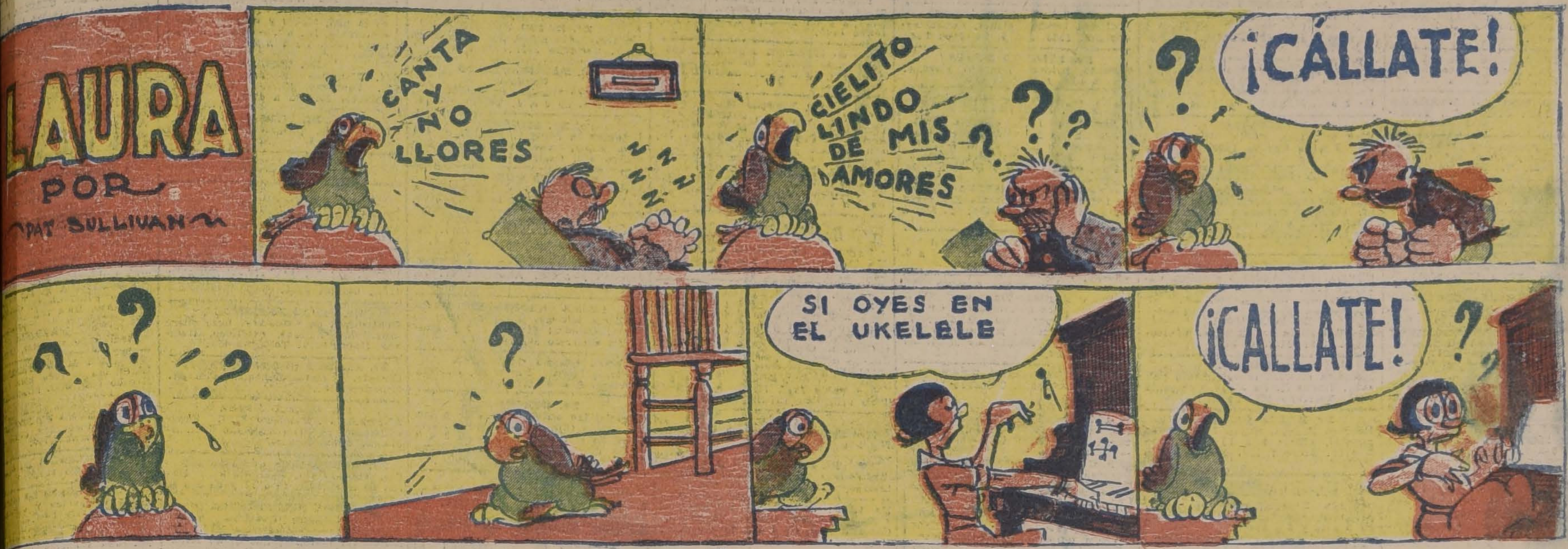
LAURA
POR
PAT SULLIVAN
CANTA Y NO LLORES
Z Z Z Z
CIELITO LINDO DE MIS AMORES
? ? ?
¡CÁLLATE!
?
? ? ?
?
SI OYES EN EL UKELELE
¡CALLATE!
? ?

FÉLIX

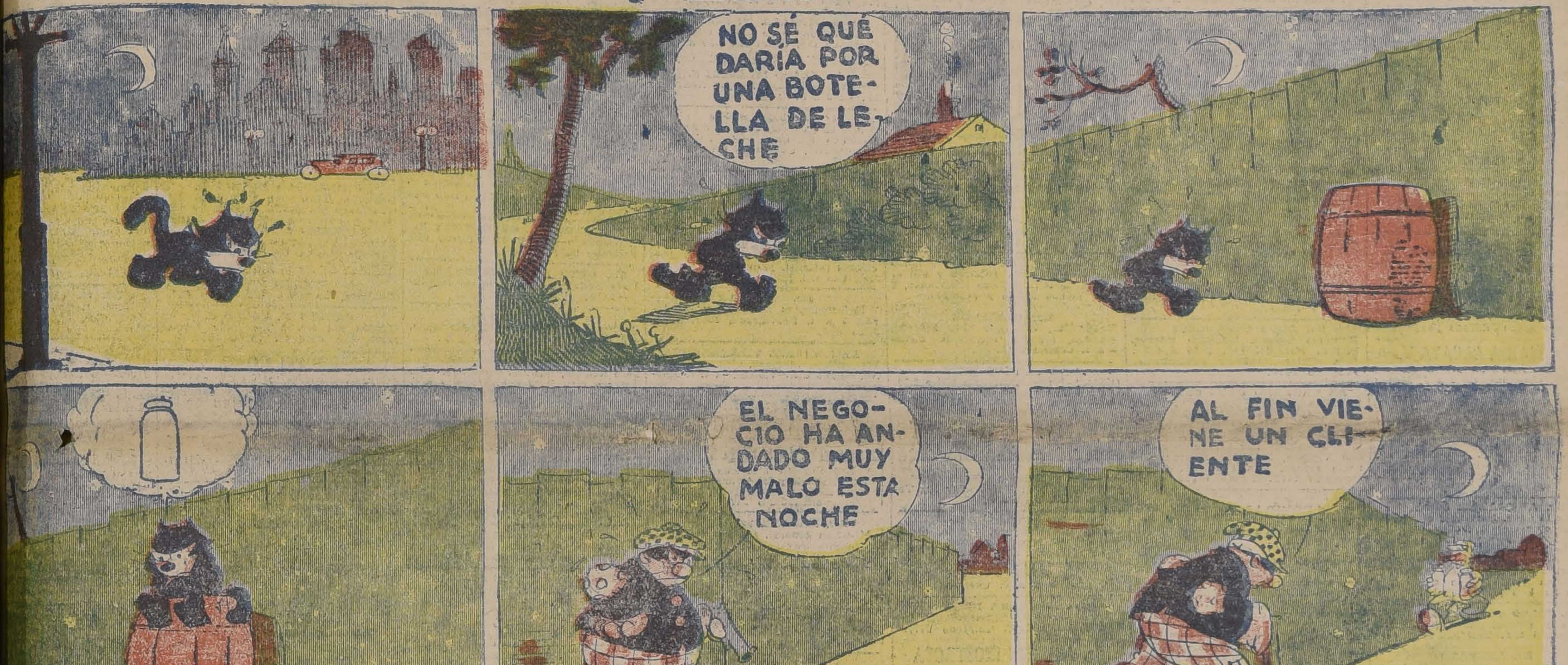
NO SÉ QUÉ DARÍA POR UNA BOTELLA DE LECHE
EL NEGOCIO HA ANDADO MUY MALO ESTA NOCHE
AL FIN VIENE UN CLIENTE
¡ARRIBA LAS MANOS!
?
NO VAYA A DISPARAR
?
?
© 1926, by King Features Syndicate, Inc.
PAT SULLIVAN

GUIA PROFESIONAL

ABOGADOS

ROBERTO CRUZ
Causas criminales. Morandé 440.

LUIS ALBERTO CASTRO
Morandé 291. Oficina 54.

CLARO Y CIA.
Oficina en Santiago, Morandé N.o 231. Teléfono N.o 2355. Casilla N.o 1867. Oficina en Valparaíso. Prat N.o 183. Teléfono aut. N.o 2928. Casilla N.o 1928.

FEDERICO DUNCKER BIGGS
Huérfanos 833, Altos. Banco Germánico. Teléfono 295. Casilla 295.

FERNANDO GUZMAN VERGARA
Agustinas 1148. Oficina 27. Teléfono 2687.

HECTOR ARNALDO GUERRA.
Causas civiles y criminales. Galería Alessandri, 24. Teléfono 4352.

OSVALDO HEVIA
Morandé N.o 244. Casilla 1831.

RAMON SEGUNDO JIMENEZ
Abogado: Galería Alessandri 17.

BERNARDINO LEIVA
OTTMAR STEGMAIER
Bandera N.o 537. Casilla 2068.

MANUEL MERINO ESQUIVEL
Agustinas 1116. Teléfono 2077. Casilla 2407. De 10 a 12 y 4.30 a 6.30.

SAMUEL GAJARDO C.
Morandé 440. Teléfono 2801.

NICOLAS MARAMBIO MONTT
San Antonio 570. Casilla 2639. Asuntos civiles, especialmente mineros.

VICENTE MOLINOS GAETE
Agustinas 1148. Teléfono 3110. De 11 a 12 y 5 a 7.

ROBERTO DE PETRIS
Galería Alesandri 26. Teléfono 156 Casilla 4044.

ANTONIO PLANET O.
Especialmente cuestiones comerciales. Estudio Estado 91. Casilla 4034. Teléfono 1137.

LUIS MANUEL RODRIGUEZ
Amunátegui 225. Casilla 2070.

ANIBAL ROGEL ARRIZAGA
LUIS MORALES ZUAZNABAR
Abogados. Bandera 552. Casilla 2996 Teléfono 2177.

SALAS ROMO, Hnos.
LUIS Y VICTOR SALAS ROMO
Compañía 1325. Teléfono 1527. Casilla 2231.

HUBERTO SALGADO
Criminalista. Causas civiles, nulidades matrimonios. Anticipa fondos. San Pablo 1417.

LISANDRO SANTELICES
Abogado: Bandera 260. Oficina alto Banco Nacional. Teléfono 831.

HUMBERTO YAÑEZ VELASCO
Morandé 322. Teléfono 1614.

MEDICOS

Dr. ALCAINO
Estudios Europa. Oídos, nariz, garganta, vías lacrimales. Especialista Hospital Salvador y Niños, 3 a 6. Dieciocho 314. Teléfono 257.

Dra. MARIA ALCAYA V.
Médico Hospital de Niños Manuel Arriarán. Consultas de 3 a 5. Menos Miércoles. Delicias 1171.

Dr. ARTURO ALBERTZ
Enfermedades señoras. San Antonio 75. De 3 a 4. Teléfono 4026.

Dr. CARLOS D. AGUIRRE
Especial vías urinarias, venéreas sífilis. Carmen 191. Consultas: 1 a 5 P. M.

Dr. AMENABAR OSSA
Oculista 14 años. Europa, 2 años, médico director Hospital Ojos. Condado Stanford (Inglaterra), 21 de Mayo 578. De 2 a 4. Teléfono 602.

Dr. LEONCIO ANDRADE
Medicina general. San Diego N.o 11. De 3 a 5. Teléfono 4528.

Dr. ITALO ALESSANDRINI
Cirugía y ginecología. Consultas: 1 a 3. Merced 322. Teléfono 3555.

Dr. ARNELLO
Cirugía, anestesia general, venéreas. García Reyes 17. De 12 a 3. Hospital San Vicente. 4-6.

Dr. ANIBAL ARIZTIA
Regresó de Europa. Enfermedades niños. Agustinas 1319. Consultorio: Teatinos 254, 2 a 4.30. excepto Sábados. Teléfono 1773.

Dr. BUNSTER
Ayudante clínica ginecológica. Cirugía. Enfermedades señoras ULTRA-MICROSCOPIA. S. Rosa 86. 2 a 3½

Dr. BORQUEZ SILVA
Estudio Europa. Pulmón, corazón, estómago, intestinos. Rayos X. 3 a 6. Arturo Prat 80. Teléfono 19 Matadero.

Dr. RIFO BUSTOS
Estudios Europa. Medicina interna, Preferentemente corazón y estómago. De 2 a 5. Manuel Rodríguez 26.

Dr. BISQUERT
Vías urinarias, sífilis. Moneda N.o 859. 3 a 6. Casilla 2563. Teléfono 953.

Dr. BRONFMANN
Estudios en Europa. Ayudante clínica quirúrgica Hospital San Vicente. Cirugía. Enfermedades señoras. Venéreas. 2 a 5. (Miércoles y Viernes 4-6). Cienfuegos 68. Teléfono 3457.

Dr. RAMON BRIONES C.
Cirugía. Enfermedades señoras. Catedral 1165. 5.o piso, de 5-6. Residente Hosp. San Vicente, 2-4.

Dr. BEAUMONT
Hospital Salvador, Cirugía., Ginecología. 3-5. Merced 315.

Dr. BULNES
Medicina interna, especialmente pulmón. Rayos X. De 3 a 4. Compañía 1378. Teléfono 98. Palma.

Dr. BRAGA CASTILLO
Regresó Europa. Rayos X. Medicina general, niños; 9 a 10 y de 1.30 a 4.30. Merced 136. Teléfono N.o 1393.

Dr. BARRENECHEA
Oculista. Especialista oídos, nariz, garganta. Huérfanos 801. Rregresó De 9 a 12 y 3 a 6.

Dr. BARAÑAO GAEMURI
Ayudante ginecología. Hospital Salvador. Cirugía. Enfermedades señoras. Sífilis. Rosas 1627. De 3 a 5.

Dr. MARIANO BAHAMONDE RUIZ
Cirugía, Ginecología, 4 a 6. Vicuña Mackenna 38.

Dr. ALEJANDRO BRAVO G.
Cirugía general. Medicina aparato digestivo. Compañía 2165. Teléfono 4073. De 1 a 3. (Llamados nocturnos).

Dr. SANTIAGO BARRENECHEA
Oculista. Ahumada 11. Consulttas: 3 a 5.

LABORATORIO CLINICO
Dr. Héctor Corona T.
Delicias 938, frente Ahumada
Exámenes químicos, bacteriológicos. Diagnósticos sífilis, blenorrajia, tuberculosis, etc., procedimientos modernos.

Dr. F. CASTAÑEDA IGLESIAS
Ex-médico Hospital Niños. Compañía 1339. Teléfono 954. De 1.30 a 3.30.

Dr. HECTOR CORONA T.
Bronquios, pulmón. Asma. Trasladóse Delicias 938, frente Ahumada. 1 a 2 y 4 a 6.

Dr. ALDO CONTRUCCI
Estudios Europa. Medicina interna. Sífilis. Nataniel 142. 2.30 a 4.30. Jefe clínica, profesor Brockmann. Teléfono 3340.

Dr. EDUARDO CRUZ COKE S.
Medicina interna. Merced 305. De 4.30 a 6.30. Teléfono 4905.

Dr. MANUEL CALVO MACKENNA
25 años médico Pensionado Hospital San Vicente. Medicina Interna. Cirugía menor, 2 a 4 P. M. Santo Domingo 1412. Teléfono 596.

Dr. LEONIDAS CORONA T.
ESTUDIOS EN EUROPA
Laboratorio clínico instalado desde su fundación en 1915 en Delicias 868 (frente a Estado).

Dr. LEON CHONCHOL
Medicina general. Rayos X. Sífilis. piel, venéreas. Galvez 61. Consultas 2 a 5.

Dr. EDUARDO DE RAMON
Profesor Extraordinario Ginecología. Estudios Europa. Cirugía, señoras, partos, 2 a 4. Agustinas 1606. Teléfono 3623.

Dra. JUANA DIAZ MUÑOZ
Especialista enfermedades señoras y niños; 2 a 4. Claras 346. Teléfono 4908.

Dr. IGNACIO DIAZ MUÑOZ
3 a 6. Bandera 574. Teléfono 3424. Medicina general. Vías urinarias.

Dr. CARLOS DOREN
Enfermedades señoras, consultas: 1 a 4. Monjitas 536. Teléfono 2571.

DOCTOR DAUBAS
Medicina interna, sífilis, gonorreas. Huérfanos 1880.

Dr. DRECKMANN WEST
Medicina general, sífilis. Consultas: Catedral 1165. 2 a 5. Teléfono 1448.

Dr. RICARDO DONOSO
Corazón, pulmón. Regresó Europa. 2.30 a 4.30. Agustinas 619.

Dr. DIMITSTEIN
Agustinas 1308, esquina Teatinos. Rayos X. Corazón, pulmón, estómago e hígado. 1 a 4. Teléfono 3848. Domicilio: Rosales 1656, entre Castro y Dieciocho.

DOCTOR ESPINA
Se trasladó a San Martín 372, cerca de Compañía. Consultas: 1 1|2 a 4 P. M.

Dr. ESPINDOLA LUQUE
Oculista. Estudios Europa. De 3 a 6. Delicias 416.

INSTITUTO DE SALUD
Santiago-Cisterna
Sanatario para enfermedades nerviosas y mentales, bajo la dirección del Dr. Fontecilla, profesor de Psiquiatría en la Escuela de Medicina. Delicias 1626.

Dr. FUENZALIDA BRAVO
Niños, Merced 560. Teléfono 1731, 2 a 4.

Dr. FUENZALIDA CORREA
Cirugía señoras partos 3-4. Huérfanos 745. Teléfono 466.

Profesor Doctor FONTECILLA
Regresó Europa. Delicias 1626. — Rayos X., pulmón, nervios, 2 a 5.

Dr. Carlos Garcés B.
Delicias 1276. Teléfono 3747. Exámenes químicos, bacteriológicos, Reacción Wasserman. Medicina interna. 3 a 6.

Dr. RICARDO GUNTHER
Ayudante clínica, ginecología. Partos, enfermedades señoras, aplicaciones diatermia. Av. España 696. De 2 a 4. Teléfono 253. Parque.

DOCTOR GIANELLI
ESTUDIOS EUROPA SIFILIS PIEL VIAS URINARIAS
21 de MAYO 562
CONSULTA de 2 a 6

Dr. VICTOR M. GAZITUA
Partos, enfermedades de señoras.— Trasladóse Agustinas 586. De 2 a 4. Teléfono 976.

Dr. GREENE
Cirugía y Ginecología. París 809. 2 a 4. Teléfono 2860.

Dra. ANDREA GONZALEZ NOLLE
Estudios Europa. Señoras y niños. Riquelme 317. Esquina Huérfanos, 2 a 5, menos Lunes y Sábados.

Dr. GLEISNER
Trasladóse, Cochrane 114. Pulmón, corazón, hígado, intestinos, sífilis 3 a 5. Casilla 2664.

Dr. ANIBAL GREZ
Oídos, nariz, garganta. De 1.30 a 3.30. Merced 324. Teléfono 4519.

Dr. A. GORGEWSKY
Médico jefe Policlínico, medicina interna Hospital San Juan de Dios. Pulmón, estómago, hígado, intestinos. Avenida Brasil 53. De 2 a 5.

Dr. GUSTAVO GIRON L.
Cirugía, Ginecología, Brasil 32, Teléfono 3126. De 2 a 3.

Dr. GONZALEZ H.
Estómago, intestinos, hígado, obesidad, reumatismo, diabetes; pulmones y riñones. 1 a 3. Ejército 644.

Dr. CARLOS HAUPT
Consultas 3 a 5. Compañía 1331.

Dr. HERRERA ROGER
Regresó Europa. Enfermedades niños. Delicias 2558. Teléfono 2679.

Dr. AGUSTIN INOSTROZA
Cirugía general, niños. Catedral 2851. Ausente en Europa. Teléfono 446, Estación.

Dr. RAUL VENTURA JUNCA
dicina interna. Rayos X. 4.30 a 6. Residente Hospital Salvador. Mequelme 140. Teléfono 3823 y 395.

Dr. ROBERTO JARAMILLO
Ejército 707. Teléfono 142. Parque.

Dr. ARNULFO JOHOW
Estudios Europa. Cirugía y Ortopedia Adultos, niños, 3 a 4. Santo Domingo 1523. Teléfono 1033.

INSTITUTO RADIOLOGICO
Dr. Adolfo Kaplan
Radioscopía, radiografía, radioterapia, aplicaciones, radium. Estudios Europa y en Estados Unidos. Huérfanos 1466.

Dr. A. KORNER ADWANDTER
Estudios Estados Unidos. Cirugía, ortopedia, 10 a 12 M. Santo Domingo 614.

Dr. KRUMBACH
Titulado en Chile, Alemania. Enfermedades señoras, partos, sífilis. 3—5, Huérfanos 1353. Teléfono 50, Los Leones.

Dr. TEODORO LEIBLE
Enfermedades nerviosas. Medicina interna. Electricidad médica. De 2 a 6. Olivos 794.

Dr. H. LEA PLAZA
Estudios en Europa. Compañía N.o 2115. Consultas 3 a 6, conforme hora fija. Teléfono 3880.

Dr. LABRA LETELIER
Nariz, garganta, oídos, consultas de 2 a 5. Compañía 1361.

Dr. ARMANDO LEON I.
Cirugía. Compañía 1909. Martes, Jueves, Sábados, 1—3. Teléfono 3846

Dr. LOIS
San Pablo 1236. Medicina general. Vías urinarias. Sífilis. De 1 a 4.

Dr. LAVAL
Medicina interna. Lord Cochrane N.o 340. De 1.30 a 3.30.

Dr. J. MONTERO C.
Trasladóse Moneda 859. Medicina interna, Venéreas. 6-8.

Dr. GMO. MORALES BELTRAMI
Enfermedades niños. Trasladóse Catedral 2860. De 4 a 6. Menos Martes. Teléfono 456, Estación.

Dr. OSCAR MELENDEZ
Medicina interna. Sífilis. Santo Domingo 1036. De 2a 4; y 21 de Mayo 578. de 4 a 5. Teléfono 2831.

Dr. G. MORAGA FUENZALIDA
Enfermedades de niños, Ortopedia. Cochrane 118. Consultas 2.30 a 4. Teléfono 2804.

Dr. ITALO MARTINI Z.
Oculista. Estudios Euopa, Ahumada 17. De 3 a 5.

Dr. MAHOTIERE
Médico Hospital San Juan de Dios. Estudios Europa. 1—4. Rayos X. Laboratorio. Compañía 1973. Teléfono 4483.

Dr. JUAN MARIN
Cirugía. Enfermedades venéreas. Teléfono 4051. Catedral 1165. De 3 a 5.

Dr. MUÑOZ VALENZUELA
Residente Hospital Niños. Tuberculosis infantil. Matucana 302. 3 a 4 Teléfono 442. Estación.

Dr. ALBRAN
Enfermedades mentales y nerviosas. 3 a 4. Providencia 1936. Teléfono 308.

Dr. MORALES VILLABLANCA
Piel, sífilis, venéreas, medicina general. Rayos ultra-violeta. 4 a 6. Merced 486.

Dr. JUAN MONTENEGRO M.
Enfermedades de niños. Luz ultra-violeta. Compañía 1770. De 1 a 4.

Dr. NECOCHEA
Especialidad Medicina Interna. Rayos X y Electricidad médica. Estudios en Europa. 2 a 5
DELICIAS 117

Dr. MANUEL MORENO
Medicina general. Pulmón, Estómago, Neumatorax artificial. San Francisco 155. 2.30 a 4.30.

Dr. H. NUÑEZ ZAMORA
Señoras, Partos. 2 a 4. Matucana N.o 289. Teléfono 291. Estación.

Dr. LUIS OPAZO P.
Jefe Policlínico Niños. Compañía N.o 2807. Teléfono 48. Estación.

Dr. ORREGO PUELMA
Medicina interna. Rayos ultra-violetas 3.30 a 5.30. Amunátegui 263. Teléfono 1317.

Dr. ALEJANDRO OLIVARES
Medicina interna. Corazón, estudios en Europa. Agustinas 726. De 2 a 5.

Dr. ALBERTO PANATT
Pulmón, corazón, estómago, hígado. Rayos X. Teléfono 1211. Delicias 1416. De 2 a 4.

Dr. MARCIAL PARADA S.
Oídos, nariz, garganta. Agustinas 936. Teléfono 186, Ñuñoa. Consultas de 3 1|2 a 6 P. M.

Dr. JULIO A. PAREDES
Especialmente enfermedades señoras. Medicinas, cirugía. Brasil 47. De 2 a 4.

Dr. DAVID PULIDO
Enfermedades niños, Santo Domingo 1790. Teléfono 2152. De 1 a 3.

Dr. DANIEL PRIETO
Oculista
Estudios en Europa. Compañía 1361. Consultas: de 2 a 4. Teléfono 4359.

Dr. PRUNES
Estudios en Europa. Jefe de clínica piel, sífilis, venéreas. Santo Domingo 504, Casilla 2894.

Dr. LUIS QUIROGA
Medicina interna. Consultas: 4 a 6 1|2. Catedral 1452. Teléfono 3760.

ALBERTO RAHAUSEN
Cirugía general. Compañía 2928. Teléfono 192. Estación. De 2 a 4.

Dra. FRESIA ROSAS DE BEHM
Señoras y niños. Ahumada 47. De 4 a 6.

Dr. CESAR RODRIGUEZ LEON
Medicina interna. Enfermedades de niños. Catedral 2607, 1 a 2 y Bascuñán Guerrero 1013, 4 a 6.

Dr. ROJAS CARVAJAL
Medicina interna, Pulmones, sistema nervioso. 2-4. Lira 35.

Dr. SCROGGIE
Especialidad enfermedades de niños. Jefe de la Clínica de Niños Universidad de Chile. Consultas de 2 a 4 de la tarde. Rosas 1157. Teléfono 4583.

SANATORIO
Clínica particular, doctor Riveros. Medicina. Operaciones. Partos. — Matta 586.

Instituto M. T. Sanitas
Agustinas 1955
Radioterapia. Rayos X. Luz ultra violeta. Aplicaciones Radium. Auto-vacunas.

Dr. ALBERTO SANTANDER
Estudios. Europa. Medicina interna, estómago, intestinos, Rayos X, Bandera 756 3 a 5.

Dr. HELLMUTH SIVERS
Domicilio. Molina 628. Morandé 742: De 2 a 2.30.

Dr. CARLOS SEAMAN
Médico cirujano. Consultas 1.30 a 4. Delicias 225.

Dr. WALDEMAR SOMMER F.
Vías urinarias, sífilis. Consultas a 6. Teléfono inglés 4774. Santo Domingo 753.

Dr. MARCO A. SEPULVEDA R.
Laboratorio Clínico. Miraflores 450. Teléfono 233.

Dr. OTTO SCHWARZENBERG
Enfermedades niños. Santo Domingo 1280. Teléfono 1033.

Dr. STOLTING
Oculista. Médico recibido Alemania. Chile. Moneda 627. De 3 a 5.

Dr. TORRES TORRES
Jefe clínica, profesor Korner. Señoras y cirugía, 2 a 5. Delicias 261.

Dr. ISAURO TORRES
Enfermedades de niños, 2 a 3. Huérfanos 2871-D.

Dr. VEGA MACHER
Exclusividad pulmón. Lunes y Miércoles. De a 3.30. Delicias 274.

Dr. J. M. VERGARA KELLER
Estudios en Europa. Partos Ginecología. Agustinas 828. Teléfono 2855

Dr. VIVES BRAVO
Enfermedades niños. Delicias 335 Teléfono 2895. Consultas 2-4.

Dr. JAIME VIDAL OLTRA
Ausente en Europa.

Dr. G. E. VIDAL
Delicias 2552. Teléfono 245. Estación. De 2 a 4.

Dr. VILLAGRA
Estudios en Europa. Unicamente pulmón. Rayos X. Pneumotorax, Helioterapia. Dieciocho 437 A. De 2 a 5.

Dr. VICUÑA HERBOSO
Ayudante clínica prof. Prado Tagle. Hospital San Vicente, medicina interna. Especialmente corazón. Rayos X. Martes, Jueves, Sábado. 2.30 a 4.30. Almirante Barroso 276. Teléfono 1058.

Dr. YUNGE
De 2 a 4. Agustinas 2940. Teléfono 287. Estación.

Dr. YAÑEZ G.
Estudios Europa, Piel, sífilis, venéreas. Trasadóse Merced 559. De 3 a 5. Casilla 618.

Dr. WEINSTEIN
Estudios Europa. Enfermedades de la piel, sífilis y venéreas. Radioterapia, luz ultra-violeta. Agustinas 1357. De 2 a 5.

Dr. WAUGH
914. Estudios Europa. Internas. 606. Venéreas. Sífilis. Wasserman, Compañía 1852. 2 a 4.30.

Dr. WIREN
Oídos, nariz, garganta. Compañía 1606. De 2 a 5.

DENTISTAS

Dr. ANGUITA
Especialista en Piorrea. Estudios en Philadelphia. Edificio Ariztía. Piso 7.o

Dr. GUILLERMO AHUMADA
Claras 380. Plazuela de la Merced. 9 a 12 M.— 2 a 6 P. M. Teléfono 4101., Casilla 3206.

Dr. OSCAR BEZANILLA
Dentaduras de porcelana, base acero inoxidable. Sólidas, estéticas, livianas. Rosas 1210. Teléfono 455.

Dr. ADOLFO CHECHILNITZKY
Cirugía. Extracciones. Piorrea. Echaurren 87.

Dr. CERDA LOPEZ
Ahumada 11. Teléfono 4221. Especialmente puentes, coronas. Extracciones, somnoformo.

Dr. CLODOMIRO CONTRERAS
San Antonio 451. Teléfono 3692. Horas de consultas. 10 a 11 y de 3 a 6.

NINFA FUENTEALBA
Cirujano Dentista
Trasladóse Maestranza 439. Extracciones difíciles, sin dolor. Atención nocturna. Facilidad pago.

ALBERTO GONZALEZ
Estudios Filadelfia. Extracciones difíciles, indoloras. 9—11.30 y 3—7 Moneda 1061.

Dr. GALLARDO GONZALEZ
Estudios en Filadelfia. Consultas diurnas y nocturnas. Echaurren 26.

RAFAEL ISRAEL L.
Cirujano-dentista. Tocornal 557 A. AG-21

VICENTE MARIN A.
Cirujano dentista. Alameda 938.

Dr. A. LENG
Jeje Clínica Piorrea, Escuela Dental. 2 a 6. Huérfanos 1616.

WENCESLAO MUÑOZ L.
Dentista. Tratamiento rápido. Extracciones sin dolor. San Diego 448.

ALFREDO MUÑOZ LOBOS
Extracciones sin dolor. Somnoformo. Puentes, placas. Compañía 1852. Teléfono 2779.

VICTOR PIÑA
Dentista, Regresó. Huérfanos 801.

CARLOS H. ROJAS C.
Clínica del Dr. Valenzuela Basterrica. Riquelme 47. Teléf. 1642.

EDISON ROSEL
Cirujano dentista. Monjitas 728.

SALAZAR ROIJERS
Dentista
Estudios Europa. Alameda 2740.

Dr. ENRIQUE SANSOT
Ahumada 11. Teléfono 4221. Horas: 9 a 12 y 2 a 7.

Dr. DANIEL SIGNORELLI
Cirujano dentista. Independencia 207.

Dr. C. VALENCIA COURBIS
Operaciones indoloras, Coronas. Puentes y dentaduras. Teatinos 50.

LABORATORIO MECANICO DENTAL
JULIO TOLEDO
Ahumada 11. — Teléfono 4221
Hace toda clase trabajos. Dentaduras; Composturas rápidas. También atiende de provincias.

ARQUITECTOS

EDUARDO TASSO
Construcciones, transformaciones, reparaciones. Bandera 552.

JOSE J
Planos, presupuestos
reparaciones de e
998. Casilla 2859.

MUSIC

MARIA CRISTINA
Concertista, da clase
Matta 586.

MATRON

MATRONA.— CLINI
Consultas gratuitas.

MATRONA
Franklin 1479. Parto
inyecciones. Recibe

MATRONA
Unicamente atiend
yecciones. Mujica
Vicuña Mackenna.

MERCEDES DAR
Regresó extranjero,
mos adelantos. Partos
tinguida clientela
cular, atendido méd
2744.

A. GRI
Matrona diplomada
Ultimos adelantos.
merizas 1.30—3. Lir
4132.

PASTORIZA E. DE
Recibe pensionistas,
yecciones. Lira 732.

MATRON
Recibe pensionistas

ANA MORA
Llamados a toda ho
Recibo enfermas, p
Rosa 203.

ELENA DE FI
Matrona masajista,
dad. Maturana 790.

H. IZQUIERDO DE
García Reyes 869.

SARA OSORIO DE
Matrona partos y
sas 2254. De 1—4.

Mme. S. PRAG
Matrona francesa. 1
cisco 364.

CARMELA
Servicio especial de
Santa Isabel 315.

MATRONA MERCE
San Diego 930. Recib
da hora.

PENSIONADO PA
Partos, curaciones
San Diego 956.

PENSIONADO PA
Partos desde 50 pes
hora. — Carmen 191.

PENSIONADO DE
Señora Reyes, matro
ta. Establecimiento
do cirujanos especia
Esmeralda 636.

CARMELA
Partos, asistencia
enfermas. Matucana

SOFIA VILL
Matron
Trasladóse Natanie

ANA G. VARG
Partos. Recibo pen
Americana 627. Telé
ción.

PENSIONADO SRA
San Dieg
Recibo enfermas p
ses. Especialidad
sulte precios, higi
Turno permanente.

MATERNIDAD PA
PENSIONADO
DEL Dr. FELIX
San Die
Atención especial
ciones ginecológica
niños: lactantes,
filis. Consultas: 10
Atención permanent
tricia a cargo matr
seca.

VARIO

CLINICA ALAM
Tratamiento sífilis
sus complicaciones,
curaciones rápidas,
nos; 10 a 12;
pitalización enferm

SASTRERIA V.
Suc. de Gmo. O
258. Gran surtido p
tación.

SUS SEGUROS...
A OSVALDO RODRIGUEZ
AUTORIZADO POR
CIA. INGLESA "SCOTTISH UNION", CIA. "LA CHILENA CONSOLIDADA", CIA. INGLESA "NORTH BRITISH", CIA. "LA MUNDIAL" Y CIA. DANESA "SKANDINAVIA".
AGENCIA DE SEGUROS GENERALES
MORANDE 259, PROXIMO HUERFANOS

Muebles
DE COMEDOR, DORMITORIO ESCRITORIO
A precios sumamente bajos con grandes facilidades en el pago, vende
La San Antonio
MONEDA 952
FRENTE CASA MUZARD

FABRICACION
DE CAJONES
Y JABAS PARA FRUTAS
Tenemos para entrega inmediata Cajones Vineros y Litreros.
"LA REPUBLICA"
BARRACA Y FABRICA
DOMEYKO 2354—TELEFONO
N.o 182, PARQUE

BEBAN
CINZANO

LLAMASE LA ATENCION
hacia un aviso que se publica en "El Diario Oficial", en el que se solicita casa para la Escuela N.o 40 de Santiago.
El Director General de Educación Primaria.

FERROCARRILES DEL ESTADO
AVISO

Solicítanse propuestas públicas para el día 4 de Noviembre próximo, para el suministro de 400 ruedas de acero estampado para carros de mano y de empuje.

Bases y antecedentes en la Sección Pruebas del Departamento de Materiales y Almacenes (Estación Alameda).

Santiago, 28 de Julio de 1926.

EL JEFE DEL DEPARTAMENTO DE MATERIALES Y ALMACENES.

RECOLETA 286

$ 190-$ 1
Contra la cri
Hemos recibido un gran stock
mires y gabardinas netamente in
última novedad, inmenso surtido
variables, desde $ 190.
ENTREGAMOS A 6 MESES PLA
GRAN SASTRERIA LA
NOS AIRES — Recolet
NOTA: Recibimos hechur
módicos. No se olvide: RECOL
Teléfono 3682.

AVISO

Se pone en conocimiento de los interesados que se han p
ta nuevo aviso las propuestas públicas solicitadas para
Agosto próximo para la provisión de oxígeno a esta Em
Santiago, 29 de Ju
EL JEFE DEL DEPARTAMENTO DE MATERIALES Y

FOLLETIN (114)

LAS TENEBROSAS

Novela de ambiente ruso, por GASTON LEROUX

su corazón pidió perdón a la que tan ostensiblemente la había protegido aquel mismo día.

Le preguntó a ePdro:

—¿Dónde vamos?

—El automóvil nos conducirá a Roma. Allí tomaremos pasaje para Francia, pero para "despistarlos" nos detendremos en Génova. En Génova tomaremos pasajes para la Argentina, pero nos detendremos en Gibraltar. En Gibraltar tomaremos un buque que nos lleve a Inglaterra.

—Perfectamente — dijo la joven.—En Londres podremos considerarnos seguros. Nadie irá a buscarnos allí, ¡y es tan fácil vivir ignorados en Londres!... ¡Mi adorado! ¡Mi adorado!... Has tenido que prometerlo todo, ¿verdad? Comprendí que ibas a prometerlo todo cuando me pediste que te dejara entrar solo en la habitación donde él te esperaba.

—¡Sí, le prometí cuanto quiso! Tenía en su poder una imagen de la virgen de Kazan. Me hizo jurar sobre el icono santo que aceptaría el trono, que dejaría de huirles y que permanecería a su disposición... Un hombre como él no podía imaginar que un Romanof faltaría a un juramento hecho ante la virgen de Kazan. ¡Y juré!

—¡Has hecho bien de jurar, amor mío! ¡Eso no tiene la menor importancia, te lo aseguro! Su virgen de Kazan es una virgen de ellos, en cuyo nombre cometen todos sus crímenes. ¡Tú no tienes nada que ver con la virgen de Karan¡ Ella es la virgen de los viejos boyardos, y tú eres un hombre nuevo. Yo tengo una virgen que es mucho más poderosa que la virgen de Kazan. ¡Es la virgen de Ekaterinof! ¡Esa no me ha fallado nunca! Cada vez que la he llamado, ha venido. Ella es quien nos ha dado a nuestro Juan, y es ella quien nos lo ha devuelto... ¡Estoy perfectamente tranquila! Ella sabrá protegernos contra la virgen de Kazan... Estoy segura de que no nos abandonará en todo el viaje.

Y besó a Pedro.

Al día siguiente tomaban el tren en Roma.

Al subsiguiente tomaban el vapor en Génova.

Si la virgen de Ekaterinof no los abandonaba, había cierto personaje que los seguía también. Se dieron cuenta de ello al segundo día de su viaje por mar.

En realidad, no podían estar seguro de elo, pero una coincidencia que ponía junto a ellos, en el mismo paquebote, una especie de tipo tártaro que ya habían notado en el tren, los inquietaba y con razón.

Era uno de esos personajes de ojos oblicuos y de pómulos salientes, grande, fuerte y cuadrado de hombros, ligeramente encorvado, que se encontraba bastante comunmente en tiempos de paz, en los palacios y los grandes restaurantes de las principales ciudades del imperio, bajo la librea de "matre d'hotel". Servidores obsequiosos y sumisos, esclavos de la consigna, propios para los más rudos trabajos y las empresas más delicadas, que saben guardar un secreto tanto más cuanto que observan un casi absoluto silencio, dando a entender, por señas, que han comprendido.

Cuando la mirada tranquila del tártaro se encontraba con la de Pedro o de Prisca no la sostenía nunca.

Se veía al hombre alejarse lentamente con paso pesado y lento.

En el estado de ánimo en que se hallaban Pedro y Prisca, aquello era perfectamente impresionante.

¿Era aquella alguna idea de Rostopof? ¿Sería posible?

El viejo general debía haber tomado sus precauciones, a pesar de su hermosa confianza en un juramento hecho ante la imagen de la virgen de Kazan.

Pedro y Prisca tuvieron, en Gibraltar, la suerte de desembarcar sin haber visto al tártaro. La escala de noche los había favorecido.

Pararon en un hotel de la calle principal que cruza la ciudad de extremo a extremo. Todo el mundo estaba obligado a pasar por allí, bajo sus ventanas. Pasaron el día tras las persianas mirando el movimiento del mar y tratando de cerciorarse de que no se veía "su hombre".

Hacia la hora de comer se regocijaban de no haber visto nada sospechoso cuando pasó "la retreta". Era la música de un piquete de la guarnición que recorría la calle principal, según la antigua costumbre, precedida de una cierva engalanada y sujeta mediante cintas por un soldado escocés con las rodillas desnudas.

El animalito estaba tan hermoso, tan orgulloso de pasearse con tanto aparato y con un acompañamiento tan brillante de tambores, cornetas y pífanos, que Pedro entreabrió la persiana para que pudiera admirarlo el pequeño Juan, quien, entusiasmado, le envió besos.

Pero Prisca, que acababa de ver al tártaro, cerró precipitadamente la persiana.

—¡Dios mío—exclamó,—ahora lo reconozco! ¡Es el antiguo schwitzar de los Khirkof! ¡Recuerdo que la condesa Neratof, cuando íbamos a casa de los Khirkof, decía siempre que aquel hombre le daba miedo, que tenía manos de asesino! Yo siempre lo había visto con su librea de schwitzar, con galones en todas las costuras, por eso no lo he reconocido en seguida.

Pedro quiso tranquilizarla, pero el argumento de la eterna coincidencia no servía para nada.

Entonces Pedro dijo:

—¡Escucha, si es eso, no nos desesperemos; Ahora sabemos con quién tenemos que habérnoslas... ¡O llegaremos a entendernos o te juro que no nos seguirá mucho tiempo!

Pedro demostraba tanta resolución al decir esto, y su frente marcaba una voluntad tan definitiva de concluir, que Prisca no se engañó.

—Nada nos apura para llegar a Londres,—dijo. Lo principal es llegar solos. Dejemos todas las correspondencias de vapores y trenes que ese hombre puede vigilar y vayamos tranquilamente a encerrarnos una semana o dos en algún rincón de España, donde a nadie se le ocurrirá ir a buscarnos. Veremos lo que hace el tártaro; si ha perdido nuestra pista lo sabremos.

—Tienes razón,—respondió. Pedro. Que trate pues, de perder nuestra pista. ¡Es lo mejor que le deseo!

Una hora más tarde, después de precauciones infantiles, tomaban el vaporcito que hacía el servicio de la bahía y desembarcaban en la soledad de Algeciras.

Pedro había recorrido el barco en todos sentidos para asegurarse de que el tártaro no estaba allí. No lo había encontrado.

Algeciras, con su playa y sus calles desiertas; Algeciras, donde el paso de un extranjero no podía pasar inadvertido, era lo que necesitaba Pedro. Indudablmente no podía ocultarse allí, ¡pero el otro tampoco! Si el otro lo perseguía hasta allí, Pedro se enteraría en seguida, y su suerte estaba decidida.

Al día siguiente por la mañana, Pedro dormía aún cuando Prisca se levantó.

La primera persona que vió, atravesando el patio del hotel, fué el tártaro.

Acababa de llegar por el primer vapor de Gibraltar.

Prisca se vistió precipitadamente, tomó el revólver del cajón de la mesa de noche y bajó.

El tártaro estaba
ta. Indudablemente
ba de ellos. Al co
decir, por su prese
"Sepan que es inút
lo conseguirán! Va
yan, los seguiremos,
vich ha jurado por
Kazan. ¡Nos pertene
Al pasar a su lad
dirigió la palabra e
dole que la siguiera.
El tártaro obede
mente. Prisca camin
rana calma. El hom
respetable distancia.
Se acercó, se quit
y escuchó lo que la
decirle, con los ojo
un sirviente de gran
educado.
—Nos sigue usted
le dijo Prisca. — Lo
ted. Usted era "schw
de los Khirkof. Ahor
servicio del príncipe
topof. Usted nos
tiene mil rublos pa
volvamos a encont
nuestro camino. ¿L
ted?
El hombre meneó
Entonces Prisca p
puñó el revólver.
—¡No volverás a
ño!— exclamó.
E iba a disparar,
se arrojó de rodillas
pos en ademán de

MAS VALE TARDE QUE NUNCA

Cuento por MARK ALLERTON

k Sellars, jefe del departamento de presupuestos de la Constructora Hércules, ntró una tarde, al salir oficina, en un mundo nebuloso en que cada uno semejantes le era absolutamente antipático, peró sobre jefe, Mr. Bronson, subjefe de la Compañía. Hacía ente dos años que debía por el aplazamiento de ciones hasta fines de cuando realmente le co- llan desde el mes de Julio s dos veces con un pre- adí.

abe duda —pensaba—, quiere desesperarme para presente mi renuncia con dejarle mi puesto a su Nada me importaría si no mi madre. Dos años de los boletos ya separados alojamiento dispuesto para unos días a la orilla como le aconseja el médico, luego viene Bronson y palabras desbarata todos pensamientos... ¡Quisiera en leña verde!'"

ora Sellars, mujer dul- gnada, trataba de apla-

importa, Frank; el otoño muy agradable en Margate es entonces más for- y, además, la dueña de quedará satisfecha al tendrá huéspedes en cuando nadie visita la

realidad, la propietaria de acuerdo con aplazar la con la condición de que había de ser el mismo sus huéspedes llegaran en

pasó Frank, encerrado oficina, trabajando como un mes de Julio so- un Agosto florioso y un tranquilo, soñando en ciones, mientras su madelgazaba cada día más quirir una transparencia da en manos y rostro. fin llegó Octubre y tambio de tiempo. Frank dre llegaron a Margate un coche para llegar un tanto rústica dontomado alojamiento, a de Cliftonville. Por desdesde su llegada a Marcomenzó a caer una lluvia cial y a soplar un viento nado.

realidad, nadie puede hade Margate en Octubre el tiempo es bueno, pero vez era resueltamente Frank no encontraba el preciso con qué califipodía llegar a su made la casa y aún a él le costaba trabajo pensar con aquel viento y frellovizmas, aparte de que ría dejar sola a la anciaasí pasaron tres días prihasta que, a ruegos de y considerando que el mejoraba un tanto, rea dar un paseo. Nece- tirar las piernas y salir los cuartos en que el colándose por la chimela el humo hasta as-

mos, madre, no me envipaseo,—dijo al despedirse —mientras las ventanas se aún por efecto del vien-

Comenzó sus paseos largos y rápidos, tratando de calentarse, y se encaminó hacia Broadstair hasta que, ya cansado, fué a sentarse en la posada de la orilla del camino. El caminar contra el fuerte viento le había producido fatiga después de tantos días de inmovilidad.

Mientras descansaba, los pensamientos más desagradables acudieron a su mente. No cabía duda, por mucho que se esforzara, siempre dejaba disgustado a Bronson. Era seguro que lo que éste deseaba era verlo abandonar el puesto. Y luego pensó: "sin duda fué él quien me mandó aquel hombre que me ofreció diez libras si lo ponía al tanto de nuestro contrato del campamento. Fué una trampa para hacerme caer."

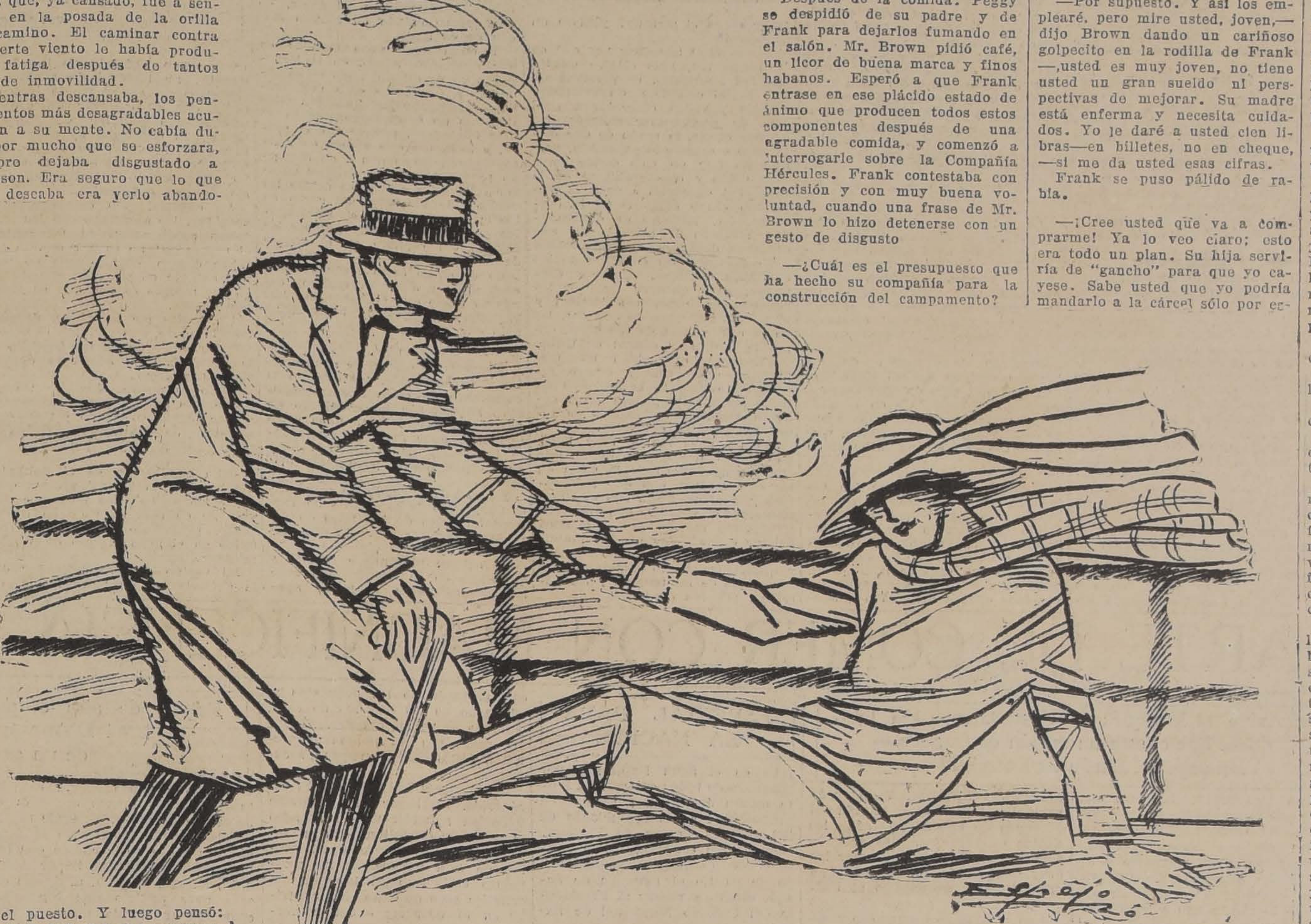

Cuando se sintió descansado, tomó el camino de Kingsgate, y al acercarse al mar comenzó a sentir con toda su fuerza el soplo del viento sur. Cuando llegó a la esplanada la encontró desierta. Las olas gigantescas se pulverizaban al batir furiosamente el acantilado.

"Qué bueno que el viento me toma de espaldas y no de frente, —pensó al principio. Pero de pronto ya no estuvo tan seguro de que tal circunstancia lo favoreciese. Aquel viento constante, aún cuando no tenía la fuerza del huracán que azotó la costa en los días pasados, lo obligaba a bambolearse sobre el asfalto húmedo y resbaladizo. Varias veces dió Frank algunos pasos inciertos tratando de detenerse y sosteniendo a la vez el abrigo, temiendo caer.

Cansado de aquella lucha se resolvía ya a volver a la posada, cuando vió que una muchacha se cogía desesperadamente al barandal de la esplanada. Parecía agotada por los esfuerzos y presa de pánico. Frank, antes de darse cuenta de lo que hacía y casi resbalando hasta la orilla del paseo asfaltado, se acercó a ella.

—Permítame ayudarla,— gritó.

La muchacha estaba demasiado asustada y sólo inclinó la cabeza asintiendo. El viento la había llevado rodando hasta la orilla y tenía miedo de soltar los hierros y de ser arrastrada hasta el acantilado.

—Tome usted mi brazo—, volvió a gritar Frank tratando de hacerse oír en medio del ruído que hacían la rompiente y el viento que silbaba. Apriételo usted hasta que lleguemos al pasto.

Y luego, en silencio, la ayudó a cruzar el piso asfaltado hasta llegar a la posada. Hasta entonces no se dió cuenta Frank de que la muchacha era joven y muy bonita.

Cuando hubo recuperado un poco la calma, dió las gracias al joven.

—Es un viento espantoso, ¿verdad?—exclamó como tratando de excusarse.— Fué una tontería llegar hasta el frente de la esplanada en un día así. Sin embargo, el viento no me había tirado al suelo una sola vez. Fué cuando traté de volver cuando me dominó por completo. Estoy muy agradecida. Ahora puedo volver sola a tomar el tranvía. Gracias.

Frank aceptó aquello como una manera correcta de hacer cesar sus atenciones y con un "me alegro de haberle sido útil", volvió también a la casa donde se alojaba su madre. Pero al referir a ésta su aventura no le dijo que en ella había sido protagonista la muchacha más linda que él había conocido, ni tampoco que tenía la esperanza de encontrarla de nuevo.

Al día siguiente había mejorado el tiempo y Frank llevó a su madre para dar un paseo a la orilla del mar. De pronto vió venir a la joven con la mano tendida para saludarle. Estaba más linda y más fresca que una flor.

—Tengo que darle nuevamente las gracias por habermo salvado ayer. Mi padre estaba muy inquieto cuando llegué al hotel. Luego sonrió e hizo una graciosa inclinación de cabeza a la señora, para saludarla.

A los pocos minutos uno y otro joven sabían el nombre del otro: ella se llamaba Peggy Brown; se dieron sus respectivas direcciones y Frank supo, con tristeza, que ella se alojaba en el hotel más elegante de la playa.

Al día siguiente se encontraron de nuevo, esta vez en la esplanada. La muchacha iba acompañada por un hombre de baja estatura y fisonomía dura. Peggy lo presentó a Frank Sellars diciéndole que era su padre. Y mientras Peggy hablaba con la señora Sellars, Frank comenzó a conversar con el señor Brown, quien pareció extrañamente sorprendido al saber que el joven trabajaba para la Compañía Hércules.

—¿Está usted satisfecho de su empleo?—, le preguntó de pronto.

—No puedo quejarme—murmuró Frank con escepticismo.

—Mire usted, joven. Véngase a cenar con nosotros esta noche. Le debo una comida por haber salvado a mi hija.

—Nada me debe usted—, dijo orgullosamente el joven. No querría dejar sola a mi madre.

Pero la señora Sellars intervino al escuchar la porfía.

—Sí, Frank debes ir. Te hará bien hablar con otras personas. Tienes muchos días de estar solo conmigo y debes cansarte.

—Pero es que no tengo un traje presentable—, fué el último pretexto.

—Ni yo tampoco — afirmó Brown. Vengo a la playa para divertirme y no para guardar etiqueta. Venga usted esta noche. Hablaremos de la Hércules.

Frank se dejó persuadir, sobre todo al pensar que podría ver de nuevo a la linda Peggy y estar cerca de ella por espacio de dos horas seguidas.

Al llegar por la noche al comedor del hotel pudo convencerse de que había muy pocas personas y de que todos los sirvientes se apresuraron a buscar acomodo a Mr. Brown, tratándolo con marcada deferencia. Poco a poco llevó a Frank a referirle cuál era su trabajo, sus ambiciones y perspectivas; pero sin dar la más ligera información sobre su persona. Sólo al terminar la comida dijo que salía al día siguiente de Margate, y esto hizo que el corazón de Frank se oprimiera.

Después de la comida. Peggy se despidió de su padre y de Frank para dejarlos fumando en el salón. Mr. Brown pidió café, un licor de buena marca y finos habanos. Esperó a que Frank entrase en ese plácido estado de ánimo que producen todos estos componentes después de una agradable comida, y comenzó a interrogarle sobre la Compañía Hércules. Frank contestaba con precisión y con muy buena voluntad, cuando una frase de Mr. Brown lo hizo detenerse con un gesto de disgusto

—¿Cuál es el presupuesto que ha hecho su compañía para la construcción del campamento?

—Qué cosa más curiosa,—contestó entonces Frank lentamente—, hace una semana que un hombre, casi desconocido para mí, me hizo igual pregunta. Entonces no pudo contestarla, pero ahora podría hacerlo porque esta noticia se ha publicado ya.

—¡Ajá!—dijo sonriendo Brown en una forma desagradable.—¿Y sabe usted las cifras exactas de los presupuestos?

Frank contempló entonces un par de ojos penetrantes que trataban de inquirir su secreto.

—Yo podría darle las cifras exactas, pero no puedo,— dijo tranquilamente.

—Me interesa mucho saberlas.

—No ignora usted que esos son informes confidenciales para la compañía.

—Por supuesto. Y así los emplearé, pero mire usted, joven,— dijo Brown dando un cariñoso golpecito en la rodilla de Frank —,usted es muy joven, no tiene usted un gran sueldo ni perspectivas de mejorar. Su madre está enferma y necesita cuidados. Yo le daré a usted cien libras—en billetes, no en cheque, —si me da usted esas cifras.

Frank se puso pálido de rabia.

—¡Cree usted que va a comprarme! Ya lo veo claro; esto era todo un plan. Su hija serviría de "gancho" para que yo cayese. Sabe usted que yo podría mandarlo a la cárcel sólo por esto. ¡Un hombre venderse por cien libras!

Mr. Brown movió la cabeza negativamente:

—No me oyó usted bien—dijo con calma.—Dije trescientas libras, y le daré el dinero ahora mismo. Nadie se enterará de esto.

Frank se puso rápidamente en pie, y sin contestar más salió del hotel ciego de rabia y profundamente decepcionado. ¡Pensar que aquella muchacha que suponía la mejor y más linda en el mundo, no era más que el "gancho" de un canalla!

No quiso decir a su madre nada de lo ocurrido. Se sentía avergonzado y humillado al desvanecerse sus ensueños. Ya no tendría confianza en aquellos rostros que parecían candorosos y adorables y tras de los que se ocultaba la perfidia. Y en todo el día siguiente, que fué claro y delicioso, encontró difícil ponerse de acuerdo con su madre sobre los encantos de Margate. Deseaba cuanto antes volver a su trabajo.

Al volver a la oficina de Victoria Street alguien le saludó con un estruendoso:

—¡Vamos, ya de vuelta! ¿Se ha divertido usted? Llega a tiempo para enterarse de los últimos acontecimientos. Ha llegado el jefe grande y hay escabeche. Bronson ha sido el primero. ¡A la calle! No sabemos por qué, pero debe ser algo grande. Me temo que usted le siga, porque ya preguntaron si había vuelto.

Aún hablaba aquella taravilla cuando una voz se dejó oír:

—¿Ha llegado ya el señor Sellars? Dígale que venga luego.

Frank entró tembloroso al cuarto del gerente.

—Cierre usted la puerta,—ordenó una voz autoritaria.—Siéntese,—volvió a decir.

Frank obedeció automáticamente, y al contemplar la cara de Mr. Brown se sorprendió profundamente. Luego recordó como un sueño que el nombre del verdadero director de la compañía era Brown. Y volvió a escuchar la voz enérgica ya conocida.

—Le debo una satisfacción, Sellars. Lo hice pasar por una prueba injusta si se tienen en cuenta sus cualidades y las circunstancias en que fué hecha. Pero usted me va a dar la razón en seguida: Desde hace tiempo que salía de la Compañía gran cantidad de información privada para nuestros competidores que, según pudo comprobar, la estaban pagando a buen precio. Pensé en un principio que usted era el culpable; después, tras muchas investigaciones pude darme cuenta de que Bronson andaba en el sucio negocio. Quizá usted sabe ya que lo he despedido. ¿Quiere usted ocupar su empleo? Piénselo usted bien y venga a decírmelo esta noche que cenamos reunidos en el Ritz. Mi hija y yo nos alojamos siempre allí cuando venimos a la ciudad. Puede usted tomarse este día de descanso después de su viaje para que discuta mi proposición con su madre. Ahora mándeme a Jackson; no le meta miedo. Voy a darle el empleo que usted tenía.

* *

Frank, lleno de gratitud, eligió el mes de Octubre para disfrutar sus vacaciones el año siguiente, sólo que en esta vez hizo un viaje al sur de Francia, donde su madre recobraba la salud en una linda villa; y se hizo acompañar de Peggy, como lo hubiera hecho todo hombre feliz, próspero en los negocios y satisfecho de llamarse aún, después de un año, un recién-casado.

M. A.

EL DESAHUCIADO

LEON XANROF

vestirse, — dijo el gran cirujano Patentson, mienescuálido cliente, tosiendo, ansiosamente.

debo hacer, doctor?

lo que quiera. Es usted condenado irremisible-

doctor — murmuró el visiblemente contrariado. hay remisión!

ente hombre de ciencia, se a su mesa de trabael libro en donde inscribía sus enfermos y tachó rojo el nombre del desdi- después de haber reves- so descarnado, se retirael momento de su consul-

después de lanzar una satisfecha a su última fu- un aparato para dise- ellos, en el que había inúltimamente valiosas mo- — el gran clínico y cientsn se enfundó en su saco y salió del laboratovisitar las salas del hosorkino de que era direc-

*

después, entraba un el consultorio del gran ciencia. El doctor Patentson lo miró con cierta sorpresa, porque aquel hombre no traslucía en su semblante ningún sufrimiento.

—¿Está usted enfermo?

—¡Todo lo contrario! Estoy completamente curado. Y he venido expresamente para anunciarle mi curación. Hace seis meses usted me condenó irremisiblemente y, por el contrario. . .

—¿Cómo? ¿No se ha muerto?

Era la primera vez que un enfermo se burlaba a tal punto de su diagnóstico. Reflexionó durante algunos segundos y luego prosiguió:

—¿Está usted completamente curado?

—¡Completamente!

—No es natural. No tiene explicación. ¿Tendría usted la bondad de desnudarse?

El ex-enfermo se dejó auscultar. Luego, le explicó al ilustre médico el tratamiento que había seguido para la cura, un tratamiento primitivo, aconsejado por una vieja curandera analfabeta.

Patentson no salía de su asombro.

—¡Es imposible! Sería contrario a todas las reglas. ¿Quiere tener la bondad de pasar a mi laboratorio científico?

El laboratorio de las experiencias, lleno de instrumentos punzantes y cortantes, parecía más bien una sala de torturas. En medio de la estancia, había una gran mesa de mármol, sobre la cual el doctor Patentson hizo tender al hombre que se consideraba curado.

Y, mientras tanto, rumiaba:

—¡No puedo admitir bromas cuando se trata de la ciencia!

Tanteando la caja toráxica del ex-enfermo, el galeno había tomado un bisturí, con el cual comenzó a rascarse la nariz, mientras reflexionaba profundamente.

El enfermo sonreía ante la contrariedad del gran médico, y se prometía narrar la historia a toda Nueva York; pero, de repente, Patentson, con una precisión matemática, esgrimiendo el bisturí que tenía en lo mano, desde hacía varios minutos, lo clavó resueltamente en el corazón del postrado. Y el enfermo quedó inmóvil, sin proferir un grito y sin dejar de sonreír.

Entonces Patentson se puso el batín blanco, seccionó artísticamente el cadáver y examinó concienzudamente los pulmones. Luego, maravilladísimo, murmuró:

—¡Quién lo hubiera dicho!. . .

¡Era verdad! ¡Estaba curado!

L. X.

EL SOBRANTE

Cuento por HUMBERTO DE CAMPOS

Joaquín Pereyra, acababa de llegar de su pueblo cuando Manuel Guimaraes, prpietario de la panadería "La Flor de Braga", le ofreció un puesto de cajero.

—Lo esencial, — le dijo, — es que seas honrado. Al otro cajero lo despedí por haberse gastado dos mil reis que no eran suyos. Si te portas bien, prosperarás en mi casa y tendrás buen porvenir.

Dos días después, Joaquín entraba como cajero en "La Flor de Braga". Ya hacía una semana que estaba en el empleo, cuando, una tarde, el patrón le llamó:

—¡Joaquín!

—¡Aquí estoy!

—Ve a casa de Almeida, al principio de la calle, y cobra esta cuenta de veinte mil reis. ¡Cuidado con el dinero!

Joaquín fué a la casa indicada, recibió el billete de veinte mil reis y ya volvía a la panadería, cuando, al doblar una esquina, se encontró con un amigo del mismo pueblo, a quien no había visto desde su llegada.

—¡Festejemos el encuentro! — exclamó el amigo. — ¡Vamos a la cervecería!

Joaquín aceptó la invitación, y ambos se dirigieron a la cervecería; bebieron dos shops, cambiaron noticias y recuerdos de la niñez, e iba Joaquín a despedirse, cuando su paisano le dijo:

—¿Y quién paga?

—¡Vaya una pregunta Tú has sido quien me has invitado.

—Es que no tengo ni un centavo, y si no pagas tú, nos harán detener e iremos a parar a la comisaría. . .

Asustado y pesaroso, Joaquín sacó de su bolsillo el billete de veinte mil reis, pagó los mil seiscientos que importaba la cerveza, recibió el sobrante, o sea dieciocho mil cuatrocientos, e iba pensando en el modo de justificarse ante su patrón, cuando se le ocurrió una idea que inmediatamente puso en práctica.

Entró en la panadería por la puerta lateral, y llamando a León, un perrazo que había en la casa, se puso a jugar y saltar con él, hasta que, de pronto, profirió un grito.

—¿Qué pasa?— interrogó don Manuel, acudiendo.

Con lágrimas en los ojos, Joaquín contó el desastre:

—¡Qué desgracia, patrón! ¡Imagine usted que yo venía corriendo con los veinte mil reis en la mano, y el perro se ha abalanzado sobre mí y se ha tragado el billete, que me arrebató de sorpresa.

Don Manuel frunció las cejas, salió corriendo al patio y volvió en seguida, empuñando un frasco de aceite de ricino.

Ayudado por Joaquín, que se hallaba sobrecogido, por el temor, abrió la boca a León, y, luego, de verterle dentro la purga, recomendó al asustado cajero:

—Ahora tú te quedas junto al perro en espera del dinero. En cuanto lo eche, lo recoges y me lo traes.

Media hora después estaba don Manuel de vuelta, a preguntar si había hecho efecto el purgante suministrado al perro.

—¿Ya echó el dinero?

Joaquín, que esperaba ansioso que llegara aquel momento, abrió apresuradamente la mano y exclamó:

—¡Todavía no acabó de echarlo todo, señor! ¡Hasta ahora no ha echado más que estos diez y ocho mil cuatrocientos reis!

Y entregó a su patrón el vuelto de la cerveza.

H. de C.

Depósito de Plátanos

EN BRASIL 1290 Y SAN PABLO 925

el gran regalo de plátanos, desde $ 0.80 kilo EN RAMA

C. ROJAS, CARRIZO y Cía.

Ag.-1.o

MONTI y Cía.

ESTADO 110

OFRECEN:

MAQUINAS ESCRIBIR PORTATILES ITALIANAS MARCA "JUVENTA"

A $ 290 CONTADO

Concurso

ARQUITECTOS, INGENIEROS Y CONSTRUCTORES

Se llama a un concurso de planos para anteproyecto del edificio de la Escuela Dental de la Universidad de Concepción, al que podrán concurrir los Arquitectos, Ingenieros, empresas constructoras y cualquier otro interesado.

Bases, plano del terreno y plano de conjunto y distribución, se solicitarán en:

CONCEPCION.— Secretaría General de la Universidad, A. Pinto 290, Casilla 920.

SANTIAGO.— Agencia de la Oficina de Subsidios, Oscar Spoerer y Cía., Agustinas esquina de Morandé, Casilla 774.

VALPARAISO.— Agencia de la Oficina de Subsidios, señor Agustín Rossi, Serrano 55, Casilla 1037.

El concurso quedará cerrado el 31 de Agosto próximo.

EL SECRETARIO DE LA UNIVERSIDAD.

Concepción, Julio de 1926.

DE INGLATERRA

SOLTERONES

por SANTIAGO VICUÑA SUBERCASE

¿Cuánto vale la entrada?— Abstinencia conyugal.— La palabra amor no tiene significado en Inglaterra. — Un hombre solo tendrá derecho a una habitación única.— El Ho norable Mr. Walbrook, quiere un gallinero.—Entre lo cómico y lo dramático

ESPECIAL PARA "LA NACION"

NEWCASTLE, 15 de Junio.

Estaba escrito que los celibatarios no habrían de tener reposo. Por una parte se les ha visto, más o menos cercados en lo que ellos acabaron por llamar su delicioso aislamiento, por la asechanza de alguna de las tantas que permanecieron al margen del himeneo y que, pasada la hora de regodearse, se hubiesen contentado con cualquiera cosa. Ellos también, los solterones, tuvieron, a su tiempo, sus exigencias, sus regateos y, una vez que, como a las otras, les llegó el día de una resignación melancólica, optaron por conservarse definitivamente libres como para acogerse mejor a todas las amistades desinteresadas que les deparase el destino.

No sabría ni compadecerlos, ni envidiarlos y, en ningún caso, me será dado pensar, tal cual es el matrimonio moderno, que tengan motivos para vivir arrepentidos.

El más mediano observador puede dar fe de cómo los buenos solterones conservan más que otros la bondad y la frescura espiritual de la primera juventud: de cómo las confidencias, las perfidias del amor o de la suerte, los encuentra mejor dispuestos, más propensos a convenir con las alternativas de la vida, de una manera más comprensiva y más amable. Y la mejor prueba de este aserto se podría hallar en que, bien comúnmente, el ambiente social de los solterones congrega a su alrededor a la mayoría de los casados los que, sin sentirlo y, acaso, sin quererlo, parecen ir sintiéndose seducidos y subyugados.

Aquel viejo proberbio de la gran China, que compara el matrimonio a una fortaleza en que los que están adentro quieren salir y los que se han quedado fuera suspiran por entrar, va perdiendo, cada día, su arcaica originalidad. Ahora los que están afuera se preguntan: ¿Cuánto vale la entrada?

II

Pero veo que me he escapado del propósito de esta crónica que no ha sido el de ensalzar, ni vituperar, sino que el de informar a los lectores de "La Nación", de lo que está sucediendo en Inglaterra en lo que se refiere a la abstinencia conyugal...

No se trata, ya, de la persecución fiscal a solteros y solteras, que no cesa de recargarlos y reducirlos en sus diversos aspectos de ciudadanos contribuyentes y no contrayentes.

Es más que esto.

El soltero europeo que, en todo orden de cosas, está afecto a pagar más y a recibir menos, está amenazado, desde ahora, en sus más íntimos derechos por la vigorosa campaña emprendida en su contra por el honorable Mr. Samuel Walbrook.

¡Una campaña exterminadora!

Téngase presente que Inglaterra es el país del celibato. Tanto hombres como mujeres, y éstas en un grado inmensamente mayor, no sabrían privarse de sus libertades deportivas, de los atributos de su **golf**, de su **tennis** y del solaz campestre de su **nice and hot cup of tea**; pero la abstinencia de los embrujamientos conyugales, tan dulces al temperamento meridional, los deja absolutamente indiferentes. Acaso la tienen por más recomendable y hasta por más higiénica.

La palabra amor tiene un significado muy relativo en Inglaterra; pero, he aquí que el honorable Walbrook quiere impregnarla de un enérgico y robusto sentido material. Mr. Walbrook es un observante para quien la palabra amor se encierra en el clarísimo concepto social de: "creced y multiplicaos".

Persigue la dictación de una ley que prohiba a todo ciudadano celibatario el goce de apartamento, domicilio u hospedaje en nombre de un principio desconcertante por su simplicidad: un hombre sólo tiene derecho a una habitación única.

Entiende, además, que los actos deben concordar expresamente con su pensamiento y en su decidida predilección por el proselitismo ha propuesto que los ocupantes celibatarios de los dos sexos que ocupen más de una pieza, sean expulsados de sus domicilios a menos que se dispongan a contraer sobre el terreno. ¡Quiere un gallinero!

No es fácil imaginar por qué en la Inglaterra, país clásico de todas las libertades, se persigue de este modo una de sus inveteradas y más plácidas costumbres, cuál ésta de permanecer solteros. No es, por cierto, la razón de que disminuya o escasee la población, porque no hay un país donde haya más niños y este problema de la natalidad parecería a primera vista, tan grave como el de la desocupación. Millares de desocupados, millares de pequeñuelos andrajosos, desnudos, sucios, pueblan los caminos y las ciudades de los condados ingleses. Siempre desnudos; pero siempre lozanos, los pequeñuelos mueven a lástima y el que no tiene mucho que dar, les da la ropita vieja de sus hijos, como le sucede al cónsul de Chile.

Parecería más bien un mal mundial esta cruzada contra los solteros, a quienes la sociedad de todos los pueblos parece mirar como a mapiáticos cargados de todos los pecados del siglo.

En mi país, sin ir muy lejos, he podido presenciar, desde que aparece un soltero en la tabla de los comentarios, con qué indignación y, a veces, hasta con qué menosprecio se analizan sus actos. Se improvisan moralistas que lo maldicen y un coro general de suegras y solteronas que lo someten a los tormentos de las tenazas y las perrillas. ¡Pobres corderos!

Hay quienes creen que el solterón es un avaro de la conciencia, un ser de lujo, para quien los deberes para con sus semejantes, el cultivo de las virtudes domésticas, la abnegación, el amor, no encuentran cabida en ningún rincón de su alma.

Y cuán justo sería meditar en que mediaron, acaso, en la imposición de su estado, unas veces calladas y otras, las más melancólicas circunstancias. También ellos tuvieron un amor, seguramente el más verdadero, porque fué el único, y cada vez que pienso en ciertas existencias vienen a mi recuerdo tantas de ellas a quienes parecería llorarles sobre las faldas las caricias de un niño, así como en los otros se adivina a sonámbulos que suspirasen por reposar las fatigas del espíritu en el regazo de una esposa.

Se ve cómo estas cosas podrían encaminarse a lo dramático, del mismo modo que el honorable Mr. Walbrook ha querido impulsarlas a lo cómico.

III

Ensayemos, mejor, de examinarlas a lo razonable, tal cual és la costumbre de estos buenos ingleses. El solterón ha concluido en Inglaterra por desatar unos celos terribles; unos celos peculiarmente ingleses y que tienden a fines de un positivismo puramente británico.

La vida ha llegado en este país al paroxismo de su costo y las responsabilidades de los jefes de familia parecen ser, realmente espantables.

El soltero permanece intacto y el reflejo de su tranquilidad ante las circunstancias lo hace aparecer como nadando en la abundancia. Su libertad de acción es sinónimo de grandeza, lo que no quita que para llevar unos pantalones bien planchados y desayunarse con una taza de cocoa caliente el infeliz solitario se vea obligado, cada mañana, a simular una sonrisa esterlina en forma de una propina!...

La envidia, sin embargo, los persigue, los aprisiona con las más falsas apariencias. Si frecuentan el restaurant no es por cuanto les sobre dinero, sino porque no tienen comida en su casa; si pululan en los teatros es por que se sienten tristes.

Un inglés me ha dicho, desembozadamente, que atribuía el inusitado crecimiento de las familias a la costumbre de acostarse demasiado temprano.

—No se puede dormir tantas horas, me agregó socarronamente, y este inglés es casado y tiene un selemín de rubiecitos pelados a mate.

—La perfección es el celibato me ha dicho otro, mi vecino, que viene las más de las noches a visitarme en compañía de su fonógrafo, repertorio de salmos cantados en el gran órgano de Westminster.

Mi vecino es un admirador de la Cristología de San Pablo, el apóstol de los gentiles, y se agotan los salmos e trozos de las famosas e los corintios.

—El matrimonio bla San Pablo, es el solo re ble, por que es la uni viejos cristianos con el amar a Dios.

—"El matrimonio norm paliativo, un executorio, do a las debilidades **melius est enim nubere** qu mejor es desposarse qu se."

—"Que las mujeres sea sas a sus maridos, como porque el marido es el mujer, como Jesucristo e de la Iglesia", agrega m lante. Y cuando llega la meterse al lecho, que es la mejor hora de la vida, do pensando en los matr blancos de la hora presen blanco como que cada cu na por su lado y en esos el Apóstol llama normal viven, normalmente, com brasas!

¿Y qué decir de la sum más de una esposa **fausse maigre, fausse jeun blonde**, oliente a tabaco despótica que un carabin ¡Salud por los solteron

S.

EL ARTE DE COMER CON MAGNIFICENCIA

por ARMANDO ZEG

Cómo vive el Marqués de Castellane.— Un banquete que cuesta un millón de francos.— En casa del Barón de Rotschild

ESPECIAL PARA "LA NACION"

Reglas de alta etiqueta.— La leyenda de briel D'Annunzio.— Egolatría de un gentilhombre.

En un restaurant modesto de la rue Delambre oí por primera vez hablar del Marqués Boni de Castellane. Almorzaba con el pintor japonés Koniyaga y un judío, Monsieur Samuel Strimberg, antiguo profesor de canto y en la actualidad agente de una casa vendedora de **bibelots**. No recuerdo cuál fué la causa que hizo recaer la conversación en la persona del Marqués de Castellane. Pero es el caso que Monsieur Strimberg habló del noble francés con cierto inesperado entusiasmo.

—Pertenece a una de las casas más antiguas de Francia, dijo. Su familia cuenta entre sus antepasados a jefes de las cruzadas, trovadores y mariscales. Todos los círculos elegantes de Europa y América conocen su nombre. Hubo una época en que los periódicos de dos continentes se ocupaban a diario de sus fiestas, de sus adquisiciones, de sus viajes y de sus duelos. Tal vez es uno de los últimos dandies de vida verdaderamente opulenta. **Vida de Grand Seigneur.** Se casó con una millonaria norteamericana, Mlle. Anna Gould, y por espacio de once años asombró al mundo con el monto de sus gastos. Pero el divorcio lo dejó relativamente en la miseria. Ahora, como él dice, "gana su vida". Compra y vende antigüedades. Sin embargo continúa las mismas actividades sociales de antes. Sólo que en menores proporciones.

Samuel Strimberg mantenía con el Marqués relaciones comerciales. Precisamente proyectaba ir a verlo en el espacio de cuatro días para proponerle la compra de un mobiliario. Le pedí que me permitiera acompañarlo. ¿Qué iba yo a decirle al Marqués? No sabía ni me importaba. El deseo ingenuo de acercarse a un rey, a un artista, a un asesino, a un boxeador o a un gitano, lo mismo lo siente uno a los quince años que a los treinta. Pero el día de la visita el ujier de su apartamento en la Avenue des Champs Elysées nos dijo que **Monsieur le Marquis** no estaba en casa. No volví a ver a mi amigo el judío y la figura del señor de Castellane dejó con el tiempo de interesarme. Pero algunos meses más tarde un artículo en el "Harpers Bazar" de Nueva York atrajo de nuevo mi atención hacia la personalidad de este aventurero con escudo de armas. Como resultado me leí sus dos libros de memorias: **Comment j'ai découvert l'Amérique** y **L'art d'etre pauvre.**

En la opinión de algunas personas el Marqués pasará a la historia como una figura representativa de la época. Es probable. Pero ¿va el Marqués a ser recordado por su actuación en la política, por su genio organizador de fiestas, por sus duelos, sus artículos o por sus libros de memorias? Quien sabe. Los hombres por regla general, recuerdan a sus semejantes sólo por las cosas sensacionales que han realizado en la vida. Así, por ejemplo, de Salomé el mundo no conoce otra historia que la del plato con la cabeza del Bautista. Y lo más sensacional que hay en la vida del Marqués de Castellane son las fiestas exuberantes, los grandes saraos, su gusto fastuoso por las decoraciones, en fin todo lo que contribuye a presentarlo al Universo como una especie de maestro en el Arte de Comer con Magnificencia. Hasta sus libros son, en cierta forma, el comentario de sus salones.

"Ante la incomprensión de nuestra sociedad aburguesada —dice el Marqués al hacer la historia de sus tiempos de opulencia—yo me transportaba a una época pasada, el esplendor de la cual tenía para mí un atractivo mágico, y yo imaginaba una existencia ficticia en medio de curiosos, de mujeres bonitas, de gentes de toda clase. Me divertía viviendo una vida de otro siglo tanto por mi inclinación a lo bello como por el disgusto que me inspiraba mi tiempo".

•

Para celebrar el cumpleaños de su esposa el Marqués de Castellane organizó una recepción que costó más de un millón de francos. La fiesta tuvo lugar al aire libre, cerca del **Bois**, en los jardines del **Tir aux Pigeons**. Asistieron cerca de tres mil invitados. Junto al lago del parque se había hecho construír una espaciosa tarima que sirvió de escenario al ballet de la Opera. La figura de los bailarines se reflejaba en el agua iluminada por lámparas de todos colores. La fiesta estaba destinada a igualar en suntuosidad a las recepciones de los grandes reyes de Francia. Durante los preparativos el Marqués de Castellane, acompañado de su tío el Príncipe de Sagan, estuvo a visitar al Presidente del Consejo Municipal de París.

—¡Monsieurs!— exclamó el funcionario algo irritado—¿pueden ustedes decirme cuál es el objeto de esta fiesta?

El Príncipe de Sagan colocándose el monóculo, respondió:

—Esta fiesta, señor se dará por placer. Y repitió varias veces: Sólo por placer, por placer...

La recepción empezó a las cinco de la tarde. Un toldo formado por quince kilómetros de tapiz preservaba a los invitados de la luz del sol. Pronto las lámparas transformaron los jardines en un lugar fantástico. De los árboles colgaban millares de linternas venecianas, que a juicio del dueño de casa simulaban "enormes frutos transparentes". Un verdadero regimiento de "valets de pied" con pelucas empolvadas y libreas de seda roja había sido puesto al servicio de los huéspedes. Las bocas de las fuentes, en lugar de agua, lanzaban al aire fuegos artificiales. Y como si todo este decorado no bastara para llenar de asombro a la concurrencia, uno de los invitados trajo a la fiesta veinte y cinco cisnes blancos, que, asustados por las exclamaciones, las luces, el ruido de las orquestas y el toque de los cuernos de caza, volaban entre los árboles. Afuera un escuadrón de policía mantenía a distancia los grupos de curiosos.

El Marqués fué acusado de excéntrico. En lugar de criticarme deberían aplaudirme— respondió el señor de Castellane con la mayor tranquilidad. Acontecimientos de esta naturaleza no solamente estimulan la imaginación artística sino que también contribuyen al desarrollo del comercio.

Esta declaración me hace recordar una frase de sus libros: "Yo—dice—he mezclado siempre lo fútil a lo serio". Y en realidad su vida se ajusta a esta norma de conducta. Sólo que para definir completamente su actitud sería necesario agregar la divisa del escudo de armas de su familia: "Más honor que honores".

En una comida del Barón de Roschild colocaron la silla del Marqués al final de la mesa. Horas mas tarde, durante la velada, el dueño de casa dió las debidas explicaciones por la falta de cortesía. ¡Oh! No se apure—contestó el noble francés— siempre, cualquier lugar que yo ocupo, es en mi opinión el primero.

La distribución de las personas en una mesa—opina el señor de Castellane— debe hacerse tomando en cuenta no solamente las distintas jerarquías sociales sino las actividades y gustos de cada uno. Es la única manera de conseguir el máximum de cordialidad y armonía entre los invitados. La selección del personal de servicio—agrega — es una tarea de capital importancia. En lo que respecta al vestuario de los mozos aconseja el uniforme de color. El traje negro —dice—puede fácilmente confundir a la gente de la cocina con los huéspedes. Recuerda haber detenido, en una ocasión, al dueño de casa para pedirle una limonada creyendo que hablaba con un sirviente. Una comida, por grande que sea—insiste—no debe durar más de cincuenta minutos. Es costumbre, al servir los vinos, pronunciar en voz alta el nombre y año correspondiente a cada marca. Hace el inventario de sus salones, la estadística de la gente que ha pasado por su mesa: prácticamente toda la nobleza de Europa, los políticos más notables y los artistas más distinguidos. Entre otros, a Gabriel D'Annunzio, le dedica páginas amables" "Después de mí—afirma—es el hombre más lujoso y más pródigo que he conocido. Su influencia es como la de un perfume: cautiva, seduce y fatiga. Uno no sabe si es producida por la curiosidad que él suscita o por el magnetismo que él irradia. De pequeña estatura, con escasos cabellos rojos osbre la cabeza, de color pálido, ojos verdes, mirada pensativa, en general de un aspecto enfermizo que hacía difícil de comprender sus inmensos éxitos femeninos. Y, sin embargo, pocas mujeres resistían a este hombre pequeño. Su salón tapizado de sedas claras, compradas en Italia, estaba amueblado con grandes divanes llen jines y de mesas bajas de flores. Amaba los per reuniones sportivas, que hecho célebres, organiza ras de grandes lebreles

Al hablar de su div Marqués se refiere a cier turas sentimentales que venido a colorear su a hacerla más brillante fueron —escribe— la naranja sobre la cual Por supuesto, en la c dió todo el oro de su estrella. Pero la egolatr todas las circunstancias mer recurso de un g bre.

"Si cuando la fortuna reía—dice— no me cre nio, me he convencido de su abandono, no ten dad de ella para segu alguien.

"Ni Petronio, ni Bru mo se ha dicho a Rey de los Mercados, s tendido ser yo mismo.

"Esta falta de humil parecer tal vez censura la naturaleza me ha he es demasiado tarde pa cambie.

"La vida me ha ense nocer los hombres. Los ños han completado m ción. En conciencia c permanecido fiel a lo qu ser: un católico, un fr Castellane".

¡OH, MARGARITA!

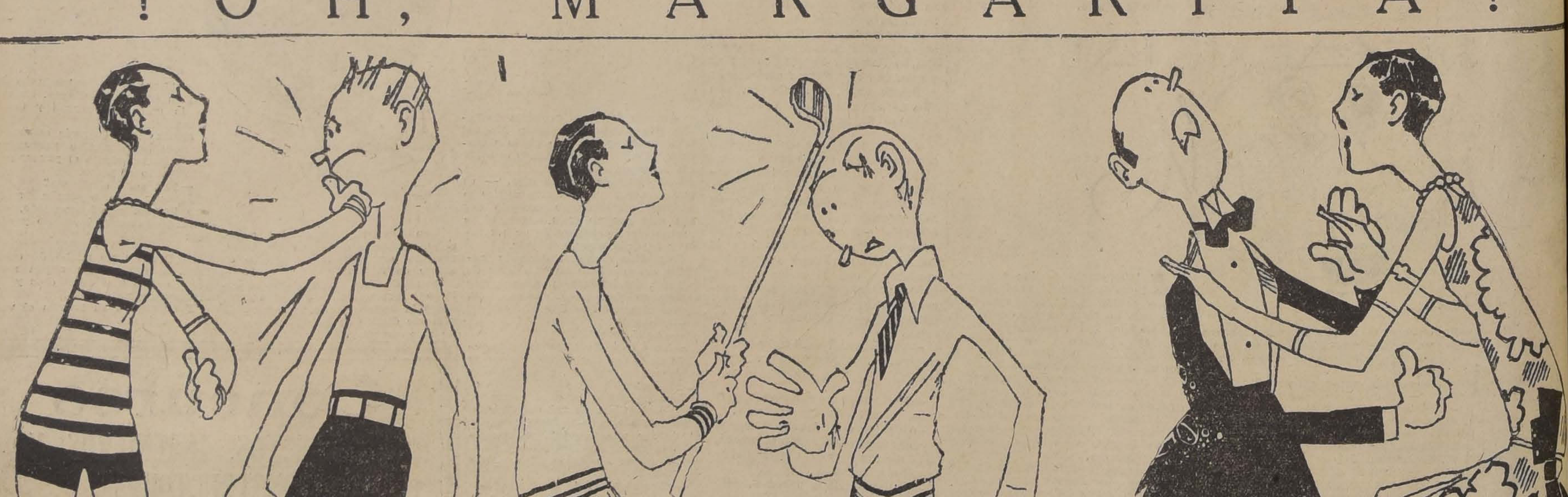

MARGARITA DICE QUE NO HAY NADA COMO LOS DEPORTES DONDE SE PUEDE PERMITIR LOS JUEGOS MAS INOCENTES. ASI, ENTRE BAÑISTAS EL DARSE UN SOPAPO FUERTE, ES CASI UNA CARICIA; EL GOLF, UN GARROTAZO CON EL BASTON, NO SE CONSIDERA NUNCA SINO COMO UNA SALIDA ORIGINAL; PERO LO MAS DELICIOSO ES EL BAILE, DONDE SE PUEDE ATORMENTAR AL HOMBRE CON TODOS LOS SUPLICIOS IMAGINABLES. PARA ESTE DEPORTE, MARGARITA CREE QUE NO HAY NA MO EL PISOTON PSICOLOGICO, O SEA SO PARTE MAS SENSIBLE Y DELICADA DE LAS MIDADES INFERIORES...

DE FRANCIA

HISTORIA DE AMOR

por **ERNESTO TORREALBA**

Lisieux, lugar de peregrinación.— Santa Teresa del Niño Jesús.— El primer beso.—Luna de miel entre Lisieux y Roma.— El milagro de la inmensa ilusión.— el libro de una alma infinita, apasionada y sencilla.

ESPECIAL PARA "LA NACION"

unio de 1926.

entre París y Trouvi- así milagrosos: la pe- de Lisieux—catorce — deviene lugar tan Roma, Lourdes, Banc o la villa de turistas transatlán- desembarcados en vez de correr al Fo- géres o chez Maxim's, Lisieux.

trenes especiales por día desde París, depositan en estación aldeana su anglosajones, de máqui- de señoras co- de indulgencias o aciones místicas. do de Pentecostés yo personal peregrinación a tornado santo. Ese es y los hoteles,— provisado ad-hoc,—esta- de brasileños. El Do- el turno de los holan- es el de los canadien- esperaba para los días los irlandeses, a los los malgaches... pueblos del planeta se suceden. Hasta dos mil ferroviarios del Havre han prometido su visita en corporación para el 25 de Julio.

Estos terribles ferrocarrileros huelguistas, no van a un meeting sindicalista, ni las mandíbulas anglicanas se abrirán ante un cañón 75 que vomitara cien mil toneladas de plomo. Van todos ellos ante la tumba de una virgencita, una hermana carmelita que murió tuberculosa a los veinticuatro años.

La llaman Teresa del Niño Jesús. El Papa acaba de canonizarla. Sin embargo el mismo blanco señor de la cristiandad acaba de canonizar otros cuatro religiosos de Francia cuyas villas natales continúan tan desiertas y aburridas cual lo fueron. ¿Qué es lo que la santa de Lisieux tiene de más, de extraordinario? Su corta vida sin sucesos, como las páginas de un libro en blanco, fué la de un suspiro que se abre en la mañana a la vera de una senda y se cierra en la tarde, sin ruido. El mismo monasterio normando abriga en cúmulo de santidad a cuatro más de sus hermanas en el servicio del señor. ¿Qué ha hecho esta niña más que sus hermanas?

Casi nada: escribió un libro. O mejor, algunas cartas íntimas de las cuales el Carmelo hizo un libro, después de su muerte, y se llama simplemente: "Historia de un alma".

Y sucede que, en verdad, los humanos han encontrado en esas páginas un alma. Es una tan delicada, tan fresca, tan dulce y tan adorable, que el mundo ha doblado la rodilla, con ternura y sencillez. El libro fué vertido en todas las lenguas de los hombres y millones de creyentes han sollozado leyéndolo, millones de curiosos y buscadores de sensaciones han inclinado la cabeza y han soñado, la pestaña húmeda, en ese pálido rayito de luz que cruzó la vida rápidamente y se recogió en lo infinito...

Es que necesidad no hay de ser creyente para comprender que nuestra alma en esas páginas infantiles se secretea con una cima moral de la humanidad. Hay una nobleza una y simplicidad tan raras que las lágrimas acuden a los ojos por vía de divina ternura. No puede ocultarlo mi alma tan hecha a la burla y al retozo: venido a Lisieux con el escepticismo radical de nuestra hora, no han sido las pequeñas vulgaridades de una muchedumbre piadosa que bebe alrededor de un santuario agua de la cañería bendita por el señor cura, lo que me ha dispuesto a la emoción.

¡Pero yo he leído ese libro y he meditado esa vida! Vida de amor. Ella, la flor, estaba enamorada de un Dios. Y almas hay tan poderosas en su querer, que crean verdaderamente el objeto de su deseo: nadie puede acercarlas sin ser llevado en el viento encendido de sus alas.

He ahí el milagro. Las calles de Lisieux parecen participar de ese delirio. De cada tres tiendas, una sola vende medallas y estampas de la doncella elegida. Todos los habitantes de cabello cano se acuerdan de la pequeña Teresa mártir, a los quince años. "Ella entraba todas las semanas en mi librería para comprarme "El Pequeño Monitor" y "La Cruz", me dice un librero. "Yo la veo todavía, dice otro, pasar por la calle del brazo de su padre, un hombre muy digno y retirado después de haber hecho fortuna en el comercio de encajes de Alencon... ¿Bonita? ¡Sí! No era belleza regular, pero un rostro que no se olvidaba nunca más! En la calle uno se volvía a causa de sus magníficos cabellos rubios flotando sobre la espalda"...

Esta cabellera de virgen, demasiado pronto segada por las tijeras del Carmelo, la sacristía del convento la expone en la sala de "reliquias", demasiado ensortijada, aceitada y venusiana como una réclame de peluquero "pour dames", sin embargo enternecedora como la sola cosa viva que resta de su cuerpecito encendido de amor.

De niña, Teresa Martín habitó con su padre y sus hermanas una especie de minúsculo chalet de ladrillos rojos plantado en el centro de un jardinillo espeso y bien cercado. En el lugar, la vivienda era llamada "les Boissounets". Hoy, contra la muchedumbre que desfila por allí de la mañana a la noche, ha sido menester encerrar en una vitrina el lecho de la niña Teresa, todavía rodeado de sus libros de clase, y de sus juguetes, una jaula para canario y un piano de muñecas. Los covertores del lecho parecen aún guardar la huella de un cuerpo de niña. Sobre esa huella el ojo se place... Es santa; pero fué mujer. ¿Fué mujer? ¡Pero tuvo quince años! Allí, su cuerpecito núbil, en la hora de la terrible y humana revelación de la femenilidad, ha debido temblar de fragor; y entonces el alma, toda llama, ha debido empezar su obra de la consumación de la carne. En esa nocturna hora y terrible, cuando todas las vírgenes de quince años en Francia soñaban por primera vez en los labios de un hombre, Teresita Martín soñó en la boca abrasadora de un Dios. Con los brazos en cruz sobre el lecho encalidecido tuvo su Huerto de los Olivos. Y con un dulce sollozo, su boca miedosa e intacta llamó desoladamente, llamó con el más dulce nombre al tremendo y lejano señor...

De allí partió, apenas núbil, para ir a arrodillarse a los pies de León XIII, en Roma, implorándole licencia para entrar en la orden antes de la edad fijada por la regla. Fuera de esta peregrinación mística, ella pasó directamente de la casa paterna al claustro. Atravesó toda la Francia y la Italia, por países de voluptuosidad y de sol, sin ver nada: sus pupilas abiertas no reflejaron ni una imagen del mundo, porque ellas iban extáticas en la contemplación de un panorama interior donde ella tenía sus colores, sus alegrías, sus torturas y sus dichas; su amor. Era chica ardiente, sedienta de una pasión infinita; sólo conoció de la tierra lo que aquel viaje pudo revelarle: y durante el viaje sólo vió a su Amado. Y su amado no estaba en la tierra.

Sus hermanas de claustro, amuralladas en su silencio conventual, nada pueden decir al profano curioso. Pero pudimos oír de su prima y compañera de infancia, Juana Guérin, recuerdos dispersos. "Jugaba con los otros niños, nos dice ella, pero no como ellos. Siempre con una reserva pensativa y sobre todo una sensibilidad a flor de lágrimas. Era su único defecto: una necesidad enloquecida de amar y de ser amada. A veces, en ciertos actos, comprendíamos que ella no era parecida a nosotros. Teresa era de aquellas de las cuales se dice: "Es demasiado fina y no vivirá largo tiempo"... Así, los rigores de la regla la minaron en muy pocos años. ¡Sobre todo el frío! El convento de Lisieux era muy pobre y se pasaba el invierno sin fuego, o casi sin él. Ella tiritó durante 8 años, sin poder dormir. La tisis vino a llevársela, pero después de largos, muy largos dolores... Cuando se expuso su cadáver, tras de las rejas del coro, — yo no la había visto desde su entrada al claustro, — su frente y su boca me aparecieron cambiadas, crispadas, dolorosas"...

El hecho de entrar en el Carmelo a los quince años, de morir a los veinticuatro virgen y tuberculosa, no explica sin embargo la gloria precoz que vale a la chiquilla de ayer no más el ser colocada sobre los altares y el de influenciar aún las almas sensuales del siglo. Es que hubo la guerra. En Europa, en Africa, en América, millares de madres separadas del hijo leyeron la "Historia de un alma". En la capilla del convento, las cartas y los ex-votos calman el agradecimiento de millares de mujeres que se separaron con dolor de un nombre. El piso de la capilla donde la doncella hermosa—toda mármol rosado — parece dormir, la cuna de oro y cristal desaparecen bajo las flores y los billetes de banco. Un letrero colocado hace poco, indica a los peregrinos el colocar las ofrendas en una ranura especial. El empleado de Correos de Lisieux confiesa que desde hace dos años manipulea por millones los giros enviados de todos los rincones del Universo. La vieja iglesia es ya demasiado pequeña para tanto fervor; se inicia la construcción de una basílica monumental y un gran hotel reservado a los prelados. La Municipalidad de Lisieux es "cartelista", lo que significa socialista-radical; pues, cada candidato, para ser elegido, ha debido prometer no contrariar en nada la lluvia de piedad y de oro.

Así, el sueño quemante de una niña ha triunfado de las planas realidades terrestres. Que usted cree o no, esos billetes de banco, esas flores, esos ex-votos, representan dolores muy auténticamente sanados o consolados. El holocausto de la pequeña mártir no ha sido ilusorio, puesto que angustias y males de humanos han sido curados con su ardiente ilusión. Su pasión desolada por el lejano e invisible Caballero, su ilusión terrible, deviene una realidad por el imperio de su deseo; una realidad santa como la del arte y del amor, de esas que tan sólo crean las almas azules que trajeron al mundo un sabor de absoluto en los labios.

En el tren de regreso me vengo pensando que la Francia acaba de parir al mundo el alma más pura y más colmada del sencillo infinito que haya vivido después de Francisco, el hermano del pez, del agua y de la flor.

E. T.

PIERROT
REGIA PRESENTACION
SUPREMA CALIDAD
14 CIGARRILLOS 30 CTVS

LAS CANAS
DESAPARECEN PARA SIEMPRE USANDO
Bèrguria
Se atiende en Moneda 875, de 9 A. M. a 7 P. M.
TELEFONO 882 — CASILLA 2426
A Base Vegetal.—Decoc. de Cusi Cusi. Decoc. de Hasnu nuichin.

A nuestros suscritores

les agradeceremos se sirvan hacernos saber por teléfonos (Central 3113-3114) cualquiera deficiencia que noten en el servicio de su suscrición.

LA EMPRESA.

N|O

LA BRASILEÑA
La Brasileña
2536 San Pablo 2538
TELEFONO 2999
Gran fábrica de harinas alimenticias, café de higos, café de malta. Importación de toda clase de cafées.
¡Siempre fresco! Todo de primera calidad. Ventas por mayor y al detalle.
REPARTO A DOMICILIO

TRAJES PARA LOS DIAS CLAROS

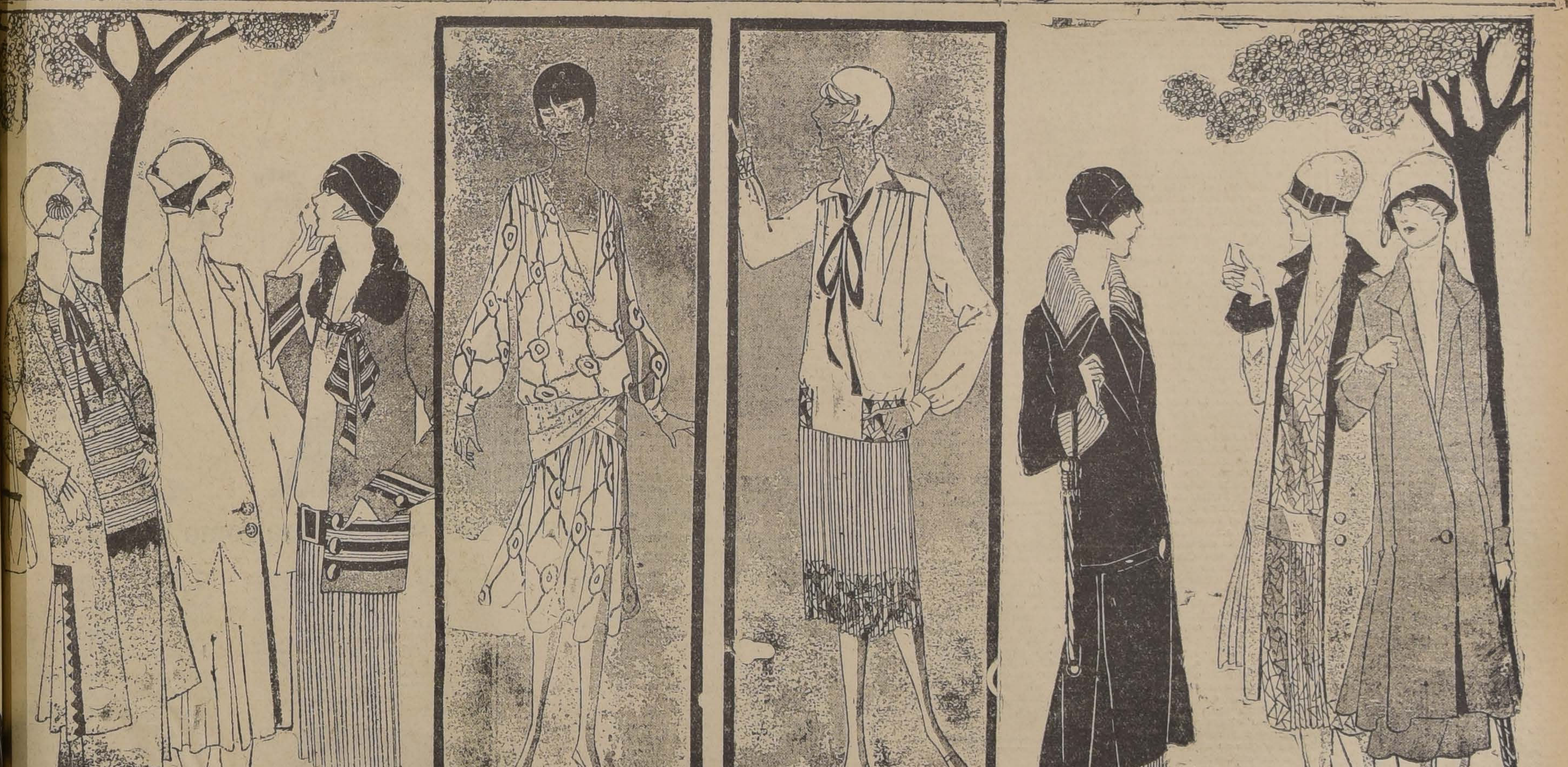

DE KASHA NATURAL: FALDA Y CHAQUE- GADAS A LOS LADOS POR PLIEGUES QUE NEN EN UNA BANDA HABANA INCRUSTA- BUSTO ESTA ADORNADO POR UNA CINTA OPELO HABANO.—2. CAPA DE UNA DEL- VELINE GRIS PLATA. CORTE SASTRE ALAR- DOS PLIEGUES QUE TERMINAN DETRAS LLE.—3. LA FALDA PLISADA, EN CREPELLA BEIGE, CON UN CINTURON DE CUERO ROJO. EL BUSTO LIGERAMENTE CEÑIDO Y EL PALETO RAYADO Y CON CUELLO DE NUTRIA SE ANUDA CON UNA CINTA DEL MISMO ESTILO.—4. CREPE IMPRESA CON HERMOSOS COLORIDOS QUE SE PRESTA ADMIRABLEMENTE PARA ESTE MODELO EN QUE EL BUSTO SE DESTACA ARMONIOSAMENTE POR UN ALTO CINTURON QUE SUBRAYA LA FALDA ESTRECHA. — 5. TRAJE EN POPELINA PALO DE ROSA. EL MODELO TIENE LA FALDA PLISADA Y UNIDA AL BUSTO, UNA CORBATA DE TERCIOPELO. TANTO LA FALDA COMO EL BUSTO ESTAN ADORNADOS POR UN BORDADO DE ESTILO MODERNO. — 6. ENSEMBLE DE GUSTO EXQUISITO. EL FONDO ES DE CREPE ABSINTIO COMO EL CUELLO Y LOS PARAMENTOS Y EL VESTIDO, CORTADO CON GRACIA SENCILLA Y ELEGANTE, ES DE DRAPELLA VERDE SOMBRA. — 7. EL VESTIDO, DE CREPE IMPRESA, SE ALARGA DELANTE POR UN PLISADO. EL CINTURON Y EL GALON DEL DESCOTE CON INCRUSTACIONES DE LANA Y SEDA. — 8. UN "TROIS PIECES" ELEGANTE FORMADO POR UNA CAPA DE POPLAVELLA PARMA, LIGERAMENTE EN FORMA, Y UN VESTIDO QUE SIGUE EL ESTILO

LAS ACTIVIDADES CINEMATOGRAFICAS EN EL MUN

por MAX

"LOS MISERABLES" EN INGLATERRA.— La versión que de "Los Miserables" de Víctor Hugo ha realizado la Societé de Cinéromans ha triunfado ampliamente en Inglaterra. Después de una presentación triunfal en Londres ha seguido con idéntico éxito en Birmingham, Manchester y Newcastle.

La prensa inglesa trae las mejores referencias acerca de esta producción del arte cinematográfico francés.

RECUERDOS DE UNA ARTISTA.— Huguette Duflos acaba de publicar sus recuerdos y confidencias en los que relata anécdotas pintorescos e interesantes sobre su carrera teatral y cinematográfica.

MARCEL L'HERBIER EN INGLATERRA.—Al triunfo de "Los Miserables" en Inglaterra hay que agregar la acogida entusiasta dispensada a "El Difunto Matías Pascal" de Pirandello que, como se sabe, ha sido adaptada al cinematógrafo por Marcel L'Herbier e interpretado por Mosjoukine, Jean Hervé y Marcelle Pradot.

CINEMATOGRAFISTAS INGLESES EN FRANCIA.— MM. Granville y Grantham-Hayes, cinematografistas ingleses, han comenzado en París una gran película titulada "Lady Harrington" cuyos intérpretes principales son MM. de Féraudy (de la Comédie Francaise), W. Ward, A. Dubosc, J. Hamamann, Ch., Sov, J. F. Martial y Mmes. Claude France, Fr. Mussey y N. Greuze.

LA PINTURA EN EL CINE.— M. Alex. Nalphas va a comenzar una serie de pequeños films que representarán los cuadros célebres de los grandes maestros de la pintura.

La novedad que ofrecerá esta colección de arte selecto está en que los cuadros serán animados.

¿CUAL SERA LA PROXIMA OBRA DE MARCEL L'HERBIER? Marcel L'Herbier, que acaba de terminar "El Vértigo", según la obra de Ch. Meré, vacila entre los numerosos proyectos que tiene para emprender una nueva obra. Desde hace tiempo piensa en una adaptación de "El retrato de Dorian Gray" de Oscar Wilde. Pero también figura en el plan de sus trabajos futuros "Resurrección" de Tolstoi.

L'Herbier está aún indeciso.

OSCAR WILDE EN EL CINE.—Al proyecto de L'Herbier de llevar a la pantalla "El retrato de Dorian Gray" hay que agregar, como obra ya realizada, la admirable adaptación cinematográfica de la bella obra dramática de Oscar Wilde titulada "El abanico de Lady Windermere", creación de Irene Rich.

LA ADAPTACION DE "POIL DE CAROTTE".— Poil de Carotte, el hermoso relato de Jules Renard, ha sido realizado cinematográficamente por M., Julien Duvivier.

Se ha tomado como escenario una aldea de Los Alpes y han actuado como personajes Henry Krauss, Mme. Barbi Krauss que representa a Mme. Lepic y el pequeño André Heuzé que, según las críticas, hace un "Zanahoria" admirable.

LAS OBRAS DE MARIA DE RUMANIA.— Una casa norteamericana, la Metro-Goldwin-Mayer, acaba de celebrar un contrato con S. M. la Reina María de Rumania para realizar en el cine una obra escrita especialmente por la reina. La misma casa ha adquirido los derechos por todas las obras de S. M., novelas, cuentos, poemas, pasados y futuros.

NAPOLEON V.— A. Dieudoné, que es el intérprete del papel de Bonaparte en el film de Abel Gance, prepara una novela que se desarrollará en el mundo cinematográfico y que reproducirá las peripecias a que ha dado lugar la realización del film sobre el Emperador.

Se titula "Napoleón V".

BUSTER KEATON HERIDO.— Buster Keaton se ha herido boxeando humorísticamente durante el desarrollo de una película.

En un momento de descuido, cayó del ring, lo que, seguramente, va a figurar como un episodio cómico en su próximo film.

LA ULTIMA PELICULA DE JACKIE COOGAN.— Muy bien recibida por la crítica europea y norteamericana ha sido recibida "El Trapero", la última película de Jackie Coogan. El argumento es de Willard Mack y la dirección de Eddie Cline.

MILDRED DAVIS VUELVE A LA PANTALLA. — William R. Fraser, gerente general de la Harold Lloyd Corp., ha firmado un contrato con la Paramount por medio del cual se establece que Mildred Davis volverá a trabajar en el cine al servicio de dicha compañía.

Desde su matrimonio con Harold Lloyd, hace tres años, Mildred Davis se había retirado de las actividades cinematográficas para consagrarse por entero al hogar.

Hará su reaparic
of War" adaptació
vela de Hugh W
gran sensación en
ca durante su publ
"Saturday Evening
BEBE DANIELS E
NIQUE".— Bebe
menzado a impre
nique", una obra q
Indias francesas y
mando en los estu
en Hollywood.

Integran el rep
Beery, Richard Arl
mund Carew, Eulal
Fuller, Robert Per
rrye.

"Martinique" es
ción de la obra te
mo nombre, adapta
talla por Bernard

LOS COMIENZO
PHE MENJOU.—
tavos en el bolsillo
dinas como provisi
años que Adol
prendió viaje a
Nueva York.

A las sardinas y
se podría agregar
de la Universidad
algunos trajes. Co
el joven Menjou
la gran ciudad
de 1912. A los
provisiones se hab
Menjou comía la
sin pan.

Con todo, el jove
por vencido. Reco
bríos, decidió come
en la finca que V
seía en Rhineback,
va York. Algun
pués comenzaba a
lículas como cualq
hoy es el gran
el mundo conoce.

ANIVERSARIO DE SUIZA

Se cumplen hoy 635 años desde el momento en que la Confederación Helvética nace a la historia del mundo como el ejemplo de las democracias europeas, ejemplo que ha perdurado durante tantos siglos, a pesar de estar ese territorio completamente rodeado por las monarquías más absolutas de su tiempo.

Las luchas de los pretendientes al trono imperial, vacante por la muerte de Rodolfo de Habsburgo, y los abusos y malos tratamientos de los gobernantes, produjeron la primera alianza, en 1291, entre los cantones de Uri, Schwyz y Unterwalden, núcleo al cual han venido a agregarse luego los demás cantones de la Confederación.

Alberto I intentó convertir en soberanía los derechos de patronato que su familia ejercía sobre aquellos tres cantones. Sus representantes, y sobre todo Hermann Géssler, tiranizaron de tal manera a los suizos, que varios de éstos, acaudillados por Stanffacher, de Schwyz, Furst, de Uri, y Melchthal, de Unterwalden, se congregaron en la solitaria playa de Rutli, a orillas del lago Waldstetter, el 7 de Noviembre de 1307, y juraron defender las libertades. La rebelión estalló al empezar el año de 1308, y vencidos y expulsados los imperiales, marchó contra los insurrectos Alberto, que pereció asesinado. Esta desgracia y la derrota de su hijo Leopoldo en los desfiladeros de Morgarten (1315) consolidaron la unión e independencia de los tres cantones.

Poco a poco fué extendiéndose la confederación; en 1332 se agregó Lucerna, en 1351 Zurich y Glaris, al año siguiente Zug, y en 1353 Berna. La confederación de los ocho cantones, que venció a los imperiales en Sempach (1386), y Naefels (1388), no se alteró hasta 1481, en que comenzó de nuevo la lucha con el Imperio. Federico III, comprendiendo su impotencia para conseguir el objeto deseado, invocó el socorro de Francia, y Luis XI, delfín a la sazón, al frente de 30,000 hombres se presentó ante los muros de Basilea, defendida por 4,600 suizos. La batalla fué sangrienta: perecieron casi todos los confederados; pero también los franceses perdieron 8,000 hombres.

En vista de los desastrosos comienzos de la guerra, firmó Francia el primer tratado de alianza en Einsisheim (1444). La verdadera causa por la que Federico III reclamó el auxilio de Francia, fué el deseo de quedar él en libertad para ayudar al cantón de Zurich contra los demás confederados en la lucha provocada por la sucesión del Toggenburg; de esta época data la conquista de Argovia, de Leventina, del valle de Ossola y de Turgovia, y durante esta guerra es cuando por primera vez en la historia aparece el nombre de suizos.

Los ciudadanos suizos se encuentran por todas partes del mundo colaborando al progreso de la nación en que residen. Entre nosotros, una colonia laboriosa, próspera y activa, que se ha conquistado la simpatía de los chilenos, recibirá hoy los votos que todos hacen por el porvenir de su patria.

CALVICIE, CANAS, CASPA

El último invento: "ESPECIFICO HOLLERER", es absolutamente infalible. Pruébelo y se convencerá.

Depósito General: SOMBRERERIA CAPELLARO, ESTADO 230. Casilla 1891.

A base de alcohol y hierbas medicinales

MUEBLES

de todas clases, precios sumamente bajos y con GRANDES FACILIDADES DE PAGO, vende.

MUEBLERIA
"LA REPUBLICA"
BANDERA 536

CONSULTE NUESTROS PRECIOS

UN MUERTO DE MAL CRITERIO

por AURELIO DIAZ

Escribo esta crónica en colaboración con Genaro Prieto.— Quien era el barrachel Manuel Clavijo, allá por los años de 1611.— El corregidor don Gonzalo de los Ríos, pone "oreja y ojo" sobre las tabernas clandestinas. — Una ronda nocturna en persecución de las "Portuguesas".—El corregidor sorprende infraganti al barrachel de la ciudad.— Clavijo opta por morirse, por su cuenta, antes de que lo ahorquen.—El velorio.—Clavijo tiene el mal criterio de resucitar.—Los apuros de un lego franciscano.—La sentencia del corregidor.

La lectura del libro de Jenaro Prieto, que está pasando rápidamente de los anaqueles de las librerías a las manos ávidas del público, me ha recordado un hecho espeluznante que ocurrió en Santiago a principios del siglo XVII, a poco de haber fallecido en Concepción el Gobernador de Chile, don Alonso García Ramón; y porque el título de ese libro le viene que ni pintado a la relación de tal hecho, no he titubeado en apropiármelo, confiado en la bonhomía y buen genio de su autor.

Y va a verlo el lector, que no puede ser calificado sino como de muy mal criterio "el muerto" Manuel Clavijo, a quien voy a presentarlo, sujeto que desempeñaba el cargo de "barrachel" de la ciudad de Santiago el año 1611, cuando gobernaba interinamente el Reino el oidor-decano de la Audiencia, don Luis Merlo de la Fuente, por el ya dicho fallecimiento de García Ramón.

Antes de que nos metamos con Manuel Clavijo, es necesario que el lector sepa que el oficio de barrachel no era cosa tan despreciable, como a primera impresión parece; llamábase con este título al jefe de los alguaciles y serenos de la ciudad y aunque éstos eran en total seis, tres alguaciles y tres serenos, no por eso dejaba de ser, el barrachel, el jefe de la policía de la capital del reino; y un jefe de la policía siempre será persona "considerable" en cualquiera parte.

Según decían las malas lenguas de aquellos tiempos, el barachel Clavijo tenía la mala costumbre de recorrer, después de la "queda" las pulperías de la ciudad para ver si sus dueños cumplían con las ordenanzas de tenerlas cerradas y sin gente adentro; porque también entonces se usaba que los despacheros se dieran maña para burlar los bandos de buen gobierno, "y metieran por la trastienda hombres y mujeres que sin el menor temor de Dios se entregaban a beber vino y otros excesos"; y agregaban que en estas recorridas e inspecciones, el barrachel "echaba vista gorda cuando lo gratificaban"...

Tanto se corrió lo de las "colmas" del barrachel y de las verdaderas extorsiones que ejercitaba con los pulperos y especialmente con unas "portuguesas" que por entonces habían invadido a la capital,—con gran escándalo de las autoridades,—que las habilillas llegaron a oídos del corregidor Don Gonzalo de los Ríos, quien creyó de su deber comprobar los cargos que en forma anónima, pero persistente estaban socavando el prestigio de la autoridad municipal.

Y una noche del mes de Mayo, como a eso de las diez, "o más bien pasadas", el corregidor, acompañado del regidor don Diego de la Xara Quemada, se echó por esas calles dispuesto a "poner oreja y ojo" en las catorce pulperías que con autorización del Cabildo podían vender vituallas y vino "hasta la hora de la queda,,, y no más" y ver si cumplían con la ordenanza.

En la calle "del Contador" (21 de Mayo), esquina con la de Santiago de Azócar (Santo Domingo), los regidores oyeron "ruidos"; cerca de ahí estaba la pulpería de Hernán Xuarez y a su puerta fueron a "poner oreja" los dos altos representantes de la autoridad. Efectivamente, no era actitud de gente dormida y tranquila la que allí se podía notar, y sin más trámite el corregir alzó su vara y con ella dió en la puerta cuatro o cinco golpes, a los cuales el ruido interior cesó al punto.

Pasaron todavía dos minutos, durante los cuales el Corregidor repitió su llamado, y por fin oyóse una voz de hombre que preguntó de adentro:

—¿Qué queréis? Ya sabéis que a estas horas no se abre a nadie, por orden del señor Corregidor...

—Pues, por orden del Corregidor habréis de abrir, y luego, contestó don Gonzalo. Quitad las trancas y dad paso a la autoridad.

Oyéronse voces ahogadas y carreras en puntillas, al mismo tiempo que sonaban los cerrojos de la puerta: un momento después, ambos representantes del Cabildo, tenían delante de sí a un grupo de hombres y de mujeres que trataban de ocultar sus rostros semi-congestionados por la borrachera.

Don Gonzalo paseó su mirada por el grupo de bebedores, la posó un instante sobre el dueño de la taberna, el que temblaba como un arbusto en ventolera y después de consultar con la vista a su compañero, dijo:

—Mañana arreglaremos cuentas, maese Hernán Xuarez; ahora quiero saber si ha estado por aquí el barrachel Clavijo...

Titubeó un poco, el pulpero, antes de contestar.

—No ha venido, señor Corregidor, dijo por fin.

—Mientes, repuso don Gonzalo; lo hemos visto salir de aquí...

—Perdóneme su merced, mi amito y dueño, gimió Hernán Xuarez, echándose a los pies de don Gonzalo; si lo ha visto su merced cómo se lo voy a negar.

No necesitaban más los representantes del Cabildo para comprobar la complicidad del barrachel, pero quisieron tener la prueba plena. El mismo Hernán Xuarez se encargó de endilgarnos haci a la pulpería de Marco Antonio Fáfaro ubicada en la calle de Bernardino Morales, (Bandera), casi al llegar a la de Pero Martín (Moneda) donde, en sus cálculos, debía encontrarse en ese momento Manuel Clavijo, "catando cierto vino mosto" recién traído de las vegas de Itata para celebrar el santo de la mujer del dueño de la taberna, que era "portuguesa" auténtica.

La fiesta en casa de Fáfaro, que, para mal de sus pecados, era "judío converso", estaba que se ardía; al llegar a la puerta de la pulpería, el corregidor y su compañero pudieron oír que una "mujer tañía una vihuela mientras cantaba unas coplas indecentes" y sin esperar que las acabara, golpearon repetidas veces, ordenando que se abrieran las puertas a la autoridad.

Sea porque ninguno de los de adentro, entusiasmados como estaban con el canto y la fiesta, sospechara el peligro que tenían cercano, o porque los vapores del "vino mosto" les comunicara bríos para afrontar cualquier peligro, al oír los repetidos golpes en la puerta no faltó uno que contestó.

—¡Idos al cuerno, seor majadero, que por esta noche no se abre a nadie!

Los regidores no podían tolerar tamaño desacato: don Gonzalo y el regidor Xara Quemada tomaron sendas piedras de las muchas que había en la calle, y con ellas amagaron la puerta con recios golpes al mismo tiempo que el Corregidor decía con voz potente:

—¡Abrid, miserable, canalla!; ¡Abrid al Corregidor, si no queréis amanecer mañana colgados como racimos de horca!...

Un silencio profundo en el interior siguió a esta orden, que era en realidad, un preliminar de sentencia de muerte, pues los corregidores tenían facultad para ello; después de algunos segundos abríase la puerta y ambas autoridades penetraban solemnemente en el antro de perdición, seguidos de un sereno que había acudido al ruido de los golpes.

—Cuidad de que nadie salga de aquí, ordenó el Corregidor al sereno, que el que se quiera fuyir tiene pena de la vida; a ver, continuó, que se me presente ante todo el barrachel Clavijo, a quien he visto entrar aquí.

Algunos miraron a su alrededor esperando ver aparecer al barrachel, que efectivamente estaba con ellos en los momentos en que llegaron los funcionarios del Cabildo; pero pasaron algunos instantes y a pesar de que el Corregidor repitió la orden, Clavijo no se daba por entendido.

—¿Todavía quiere agregar la burla, ese bellaco, al crimen que ha cometido?, tronó don Gonzalo. Apartaos los hombres a un lado y las mujeres al otro, ordenó en seguida; y vos, sereno, prepara el ramal de roseta y el lazo pescuecero para que mediante unos azotes a "reiz" enseñéis a Clavijo cómo debe portarse con el Corregidor.

Separados hombres y mujeres en dos grupos, el corregidor y el regidor Xara fueron examinando, a la luz de un candil, a cada uno de los anonadados infractores; pero terminaron el examen y el barrachel no apareció.

Don Gonzalo se iba poniendo frenético; ¿dónde se podía haber ocultado Clavijo, o por donde había podido huir? Porque el hecho efectivo era que el barrachel estaba en la alegre reunión, según confesión del dueño de casa y de sus amigotes. Ya fuera de sí, por el desairado papel que estaba haciendo, don Gonzalo, por su propia mano alzó el candil sobre su cabeza para dominar con la luz los rincones del "cuarto redondo" y a poco descubrió una ruma de javas y costales de sal: lanzóse rápido a, rincón, con la espada desenvainada, presintiendo que el pícaro del barrachel podía estar allí escondido...

Efectivamente; detrás de los costales, acurrucado, con la cabeza entre ambos brazos cruzados sobre las rodillas y sentado en el suelo permanecía inmóvil, Manuel Clavijo, al fuerte impulso de un puntapie del enfurecido Corregidor, su cuerpo rodó fláccidamente por el pavimento extendiendo sus brazos en cruz y con las pupilas fuera de las órbitas. El barrachel había muerto de susto.

—Bien hizo ese pícaro en morirse por su cuenta, dijo el Corregidor, una vez pasada la primera impresión; porque si no lo mando colgar yo, por la mía. De todas maneras habría tenido que comparecer ante el tribunal de Dios.

Y dando las órdenes para que el muerto fuera llevado a su domicilio, ambos funcionarios se retiraron a descansar.

Al día siguiente, desde media tarde, la casa del barrachel fué el sitio de reunión de buena parte de los santiaguinos "plebeyos"; era natural que el "velorio" de tan caracterizado personaje fuera concurrido por sus numerosos amigo "máxime más" cuando había muerto de tan extraña manera. Porque la verdad hay que decirla claro; muy pocos fueron los que dieron crédito a la repentina muerte natural del barrachel, y tenían por cierto que había sucumbido a manos del corregidor don Gonzalo de los Ríos, cuya fama de hombre pacífico dejaba algo que desear.

Ocurría entonces lo que ahora; los mismos que en vida del barrachel aseguraban que era un pícaro de cuenta, juraban ante su cadáver que era un hombre inmejorable. No hay muerto malo.

Las habililas llegaron a oídos del Corregidor, y el mala lengua que le llevó el chisme a don Gonzalo cuidó de agregar que los que en Santiago corrían que él había dado muerte con su espada a barrachel, eran nada menos que los Ximenez de Mendoza, sus declarados enemigos. No se contuvo don Gonzalo al conocer este detalle y desde su casa se dirigió al Cabildo para ponerse al habla con algunos de los regidores.

En la esquina de la Plaza Mayor con la calle del Rey (Estado) encontróse con un grupo de "mendocistas", y dirigiéndose al más caracterizado de ellos, que era don Luis de las Cuevas, díjole:

—Señor don Luis, hanme dicho que los amigos de mi contrincante don Andrés Ximenez de Mendoza aseguran que yo di muerte anoche al barrachel Clavijo, que Dios en su misericordia haya perdonado de sus muchas picardías...

—Así lo dicen, señor Corregidor, contestó don Luis de las Cuevas; pero yo no he sabido que sean los Mendoza, quienes lo aseguren.

—Pues digo a vuestra merced, señor de las Cuevas, que eso es falso; que el barrachel murió del susto que le dió el haberlo yo sorprendido en infraganti delito que si no se muere él, lo habría visto vuestra merced colgado, por pícaro, hoy día mismo en la falda del "cerrillo"; y que si resucitara, lo colgaría al día siguiente... ¡Quede vuestra merced con Dios!

Y así diciendo, don Gonzalo separóse del corrillo "mendocino" y salió a buscar otros para repetirle lo dicho.

Entretanto, el velorio de Manuel Clavijo continuaba en su casa con la devoción que se acostumbraba en aquellos tiempos; el cadáver envuelto y encapuchado en una mortaja franciscana de una de cuyas cofradías era miembro prominente el extinto, yacía en el santo suelo de uno de los cuartos de su residencia, que había sido "descolgado y enlutado"; cuatro velas se consumían chorreantes a ambos costados del cadáver, esparciendo sus amarillentas luces sobre los compungidos rostros de los acompañantes, que murmuraban avemarías haciendo coro a una vieja "rezadora".

Un prolongado gemido que se oía de un cuarto vecino, interrumpido a ratos por gritos agudos, acusaban la presencia de las "llanteadoras" que ganaban su vida llorando en los velorios al pie de la "cuja" de la viuda o de los "dolientes"; era cosa convenida que la viuda, o el principal doliente permaneciera en cama durante el velorio y aún tres o cuatro días después de enterrado el muerto y se [illegible] de algunas viudas que no abandonaron el lecho hasta su muerte.

Sonaban las últimas campanadas de las "oraciones" en el templo de San Francisco, con el "doble" final que recordaba a los fieles el fallecimiento de un cofrade, cuando uno de los acompañantes del velorio, — que estaba devotamente arrodillado a la cabecera del muerto — lanzó un grito de espanto y quedó con ojos y boca abiertos y los brazos alzados...

—¡Clavijo está "pestañeando"!, alcanzó a decir, pero en el mismo momento un alarido general y un movimiento de huida pavorosa reventó en el cuarto. El amortajado se incorporaba lenta y trabajosamente, hasta quedar sentado, y al mismo tiempo echaba una mirada de indefinible sorpresa sobre el fúnebre espectáculo que tenía delante de sí.

Lo primero en que fijó su vista fué en un lego franciscano, su amigo, que temblaba en un rincón, y hacia él estiró una mano como para avanzar una pregunta; ver esto el asustado "mocho" y lanzarse despavorido hacia la puerta más cercana para ponerse en salvo, fué todo uno y tras él se lanzaron también los demás dejando al "muerto" por su cuenta.

Momentos más tarde, todo Santiago sabía que el barrachel Manuel Clavijo había resucitado, lo cual era tan cierto que a los dos días el Corregidor don Gonzalo de los Ríos lo hacía comparecer a su presencia y después de tomarle declaración, dictaba el siguiente "auto".

"Visto y oído que el barrachel
" Manuel Clavijo ha confesado y
" pedido perdón de haber estado
" en la borrachera que fué que-
" brada en la posa
" de Marcos Fáfaro,
" so, y para que
" de barracheles
" mando que por
" dugo le sean ap
" nuel Clavijo cinc
" [illegible] una mu
" lles de la ciudad
" mande a servir e
" dos años con rec
" da."

No valieron a Cla
plicaciones" a la A
ruegos que mucha
"perlados" hicieron
oidor - decano que
reino para que el C
visara la sentencia,
que, habiéndose he
dos los gastos de
más le habría conv
no darse el lujo de

Dígame ahora
si el título del
Jenaro Prieto no
anillo al dedo al
acaba de leer y
Manuel Clavijo no
de pésimo criterio.

-VENDO-

TRACTOR FORDSON
USADO

EN PERFECTO ESTADO
$ 3,000
SIN AGENTES

EXPOSICION 1086

2 Ag.

CIGARRILLOS
MONTERREY
1.60
PRIMERA SELECCION
HABANA

¡Tu cara está tan lisa como la mía, papa

La Compañía Gillette garantiza el servicio perfecto de sus Navajas de Seguridad solamente cuando se usan con las Hojas Gillette legítimas.

¡SEÑORES COMERCIANTES!

LOS COMERCIANTES que venden las Navajas de Seguridad y las Hojas Gillette pueden obtener gratuitamente el material de propaganda que necesiten escribiendo directamente a nuestro distribuidor, cuyo nombre y dirección damos más abajo, o bien dirigiéndose a
GILLETTE SAFETY RAZOR CO., Boston, E. U. A.
Advertising Department

Gillette
WORLD
STROPPING

SUAVE al tacto, resp limpieza y frescura ta efecto que produce en su ro rasurarse con la Gillette ge

Los resultados serán id durante todos los 365 días d El afeite cotidiano se conv agradable pasatiempo cua usa la Gillette y hace que piece cada día de un mod centero y delicioso.

Hay un estilo Gillette todos los gustos y todas las nas. Pida a cualquier com te que le enseñe su surtido

Distribuidores
HARDY & CO.
Casilla 647, Valparaíso
Apartado No. 7, Santiago

Navaja de Seguridad
Gillette

CRONICA LITERARIA

por ALONE

CRONICA LITERARIA "UN MUERTO DE MAL CRITERIO" POR GENARO PRIETO.

La muerte es el fondo sobre el cual se proyectan con mayor relieve la comedia y el drama humanos, el resonador por excelencia que multiplica las voces del amor como las risas del sarcasmo.

Por eso tantos artistas, cuando quieren dar el máximum de la emoción, buscan la vecindad del cementerio.

Los más bellos cantos de Gabriela Mistral rondan enloquecidos alrededor de una tumba y Genaro Prieto, para reirse a sus anchas, no ha hallado mejores mandíbulas que las de un esqueleto, ni escenario más propicio que el del otro mundo.

No le bastó el diario que comenta la vida cotidiana y le fueron insuficientes los hombres vivos: su libro empieza con una agonía de pesadilla, un viaje fantástico que lo aleja de la tierra y lo lleva a esas regiones misteriosas "de las que nadie vuelve". Es en el **más allá** donde lo escuchamos. Semejante en su fuerza a otro autor, no menos diferente de su carácter que la poetisa de Desolación, Genaro Prieto podría decir, como Flaubert, al explicar el origen de Salambó: "**Nadie sabrá jamás cuánta tristeza se ha necesitado para emprender la resurrección de Cartago**". Pocos lectores y aún pocos amigos del humorista P., imaginarán que estas páginas de burla universal son el resultado de un dolor que llegó a la neurastenia y ha bordeado muy de cerca el vaso de veneno.

En esta ocasión, como en tantas que ofrece la historia literaria, debemos considerar a la obra de arte como un derivativo, como una transposición salvadora análoga a la del Werther, no una de esas "sublimizaciones" que el profesor Freud cataloga en su museo patológico.

No se comprendería, de otra manera, el acento de verdad que hace correr un calofrío a lo largo del primer capítulo ni la complacencia prolongada del escritor en medio de imégenes macabras. Don Marcelo agoniza, don Marcelo se muere, don Marcelo ha muerto... Lo vemos soñar el último sueño, salimos con él de este mundo acompañados por el tictac del reloj fúnebre, perdemos la razón en la travesía sin nombre. "¿A dónde voy? ¿Cuánto tiempo hace que bajo y bajo sin cesar? ¿son días, semanas, meses? ¿Cuántas veces habré dado yo las doce desde que estoy sepultado adentro de esta caja de caoba?" Porque se trata de un reloj de campana, un reloj de cuerda largo y angosto cuya pesa cae, inerte, lenta, mecánica, a razón de un milímetro por segundo, sin detenerse un instante en su descenso. "¡Yo oigo sonar los milímetros!... y cuando cada media hora escucho la terrible campanada, saco mentalmente la cuenta de los segundos transcurridos y me digo: Un metro ochenta!" La caja de caoba en forma de ataud es su barca de Caronte y cuando la cuerda se corta, hemos llegado...

Denso de colorido, vibrante de sombría inspiración, como un cuento de Poe, este primer capítulo abre magníficamente el volumen y plantea la gran dificultad, enfoca el obstáculo heroico.

La otra vida.

¡Cuántos visionarios han querido imaginarla! En todos los tiempos y todos los países, poetas de fantasía arrebatada han intentado darnos su emoción y crear algo, un mundo diferente, una cosa distinta, otra existencia de la que vemos, sentimos y soportamos, sea en el paroxismo de la angustia, en el azote del castigo, en la serenidad justiciera o el éxtasis de la beatitud. Y todos, soñadores, metafísicos, creyentes en alguna religión, orientales y occidentales, antiguos y modernos, iluminados o racionalistas, no han sabido crear sino una repetición deformada de lo que vemos, exageraciones interesantes o insípidas del mismo juego de las pasiones humanas y el espectáculo del planeta Tierra.

Siempre el infierno les resulta poco temible y el paraíso escasamente deseable; y lo que en ellos atrae no es la diferencia, sino la semejanza con nuestra condición mortal.

Recordamos una novela budista de extraordinario vuelo. Por la mitad, el amante y la amada mueren y los vemos alejarse velozmente de esta vida. La emoción con que los seguimos está en razón directa de la distancia a que se hallan de nosotros; y cuando se reunen, a un número infinito de leguas y de siglos, cuando realizan la perfecta dicha en la unión absoluta y la existencia eterna, perdemos toda curiosidad por su destino y bostezamos groseramente.

Estamos ¡ay! encerrados en nuestro débil corazón, en nuestras pequeñas pasiones, en nuestros intereses momentáneos dentro del cuerpo que envejece, de la casa que se derrumba y los amores pasajeros de las creaturas.

Una intuición reveló esta verdad a Genaro Prieto. Y es la primera y fundamental ironía de su obra...

Don Marcelo, Juez en la tierra, hombre de expedientes, recursos, dilaciones y artículos legales, sigue siendo Juez en el otro mundo y cuando la cuerda del reloj se corta, después de ese viaje fantástico de la agonía, tras él preguntarse aterrado: "**¡A dónde iré a caer, Dios mío!**", con una sorpresa muy natural y muy cierta, exclama:

—¡Ay! ¡Ay! ¡qué golpe! No; **no me ha pasado nada...** Pero ¡cómo! ¿Estoy realmente sentado en el sillón de mi escritorio?

Sí, está realmente sentado en su escritorio, en su misma sala polvorienta de los Tribunales, entre legajos de papeles olvidados y pleitos que esperan resolución. Sólo hay pequeñas diferecias: cierto aire de tumba, un olorcillo a difunto, no sé qué luz difusa, tenue, sosegada. Don Marcelo recuerda un expediente, el de Ríos con González, que hace tiempo está sin despachar, y lo busca para cumplir con su deber. Se sorprende al hallar otros ¡y qué otros! Una demanda de 1545 presentada por Atahualpa contra Pizarro, por robo, en el lenguaje de la época... ¡Cáspita! Es un juicio algo atrasado. ¿Y esto? José contra la señora de Putifar por robo de una capa. ¿Y este otro? Essaú contra Jacob. —lesión enorme. Juana de Arco contra Voltaire, querella por calumnia. Tutankamen contra Lord Carnavon por violación de domicilio". ¡Vamos! ¡Esto es una locura!

Aparece el Secretario, no el Secretario vivo, sino otro, Guezalaga, el muerto: allí, a dos metros de distancia, sereno, inmóvil, estaba...

—¡Usía! Al fin por aquí!

Un abrazo, preguntas rápidas, las que haríamos todos. Guezalaga responde sabiamente:

—¡Vaya! ¿Se le ocurrió alguna vez, mientras estuvo en el mundo, preguntarse: por qué me encuentro aquí? Y era más raro ¿no es cierto? encontrarse de buenas a primeras en la tierra cuando unos cuantos meses antes no existía ¡qué digo! ni siquiera nadie pensaba en su existencia... Ahora bien, si allá en el mundo hubiera hallado un pobre amigo como yo y ...... lo hubiera sacudido nerviosamente por el cuello, preguntándole ¿por qué me encuentro aquí?, le hubiera dicho del modo más sencillo: ¿Por qué está aquí? ¡Porque ha nacido! Yo ahora no puedo ser original y tengo que responderle de igual suerte. ¿Por qué está aquí? ¡Porque se ha muerto!

Le explica en pocas palabras su nueva situación y, cogiéndole confidencialmente de un brazo, le muestra la casa, lo lleva hacía la secretaría. "Era igual a la que había al lado de mi despacho, cuando yo estaba vivo; La alacena, el sofá desvencijado, la modesta mesa cubierta de paño verde, llena de manchas y polilla, la alta mampara de madera obscura y, luego, el mesón del público frente a la negra estantería repleta de legajos polvorientos. ¡Igual a mi juzgado de la tierra!"

Sólo aquí, en vez de juzgar a los vivos, juzgará a los muertos, y en vez de mandarlos a la calle, o la cárcel, o dejarlos en prisión preventiva, los enviará al cielo, al infierno o al purgatorio. Juzgará también en primera instancia: la Corte de Apelaciones está a cargo de Salomón "el que fué el rey, el del lío con la reina de Sabá, el del laudo de partición de aquel chiquillo... ¡Vamos! el del "Cantar de los Cantares" dice Guezalaga.

Y empieza la danza, es decir, la justicia.

El primer acusado es un pintor, Juan de la Brocha, autor, entre otras obras de arte, de unos calcetines color rosa, a cuadros negros; que se dibujó en los tobillos, porque la ironía de los negocios ha hecho subir la realidad y bajar el ideal hasta el nivel de los zapatos. Don Marcelo, con la inteligencia sutilizada por la luz del otro mundo, examina su caso y no halla en definitiva solución. Lo deja en estudio. Mientras tanto, el reo podrá visitar el edificio, altamente pintoresco y de un sabor colonial muy aparente para cuadros al óleo. Guezalagua resolverá los casos urgentes. Don Marcelo revisa causas atrasadas. Desde luego, ese juicio de José y la señora de Putifar. ¡Cuántos distingos, qué de alegatos y cómo resulta imposible descubrir la verdad entre aquellos testimonios divergentes! Por un lado adulterio, por otro simple intención de cumplir un mandato del marido, empeñado en tener sucesión. Sentado al borde de la pila, en medio del patio colonial, don Marcelo acaba por arrojar el legajo de papeles al agua. Y a otro caso. Un misionero quería convertir a un caníbal. El salvaje devoró al apóstol y los dos comparecieron al tribunal. Parece que no habrá duda y Guezalaga prepara ya la sentencia. El juez lo ataja: ¿acaso cada uno de esos hombres no obedecía a sus creencias, a sus instintos a sus costumbres? El salvaje alega. Se queja de que el fraile resultó indigesto y si defendía a un Dios grande, él, discípulo de Taká, defendía a su dios chico. ¿No es mucho más meritorio defender a los chicos que a los grandes? Y luego, si lo mandan al infierno, como lleva en el vientre al hombre blanco... Nuevas perplejidades de don Marcelo.

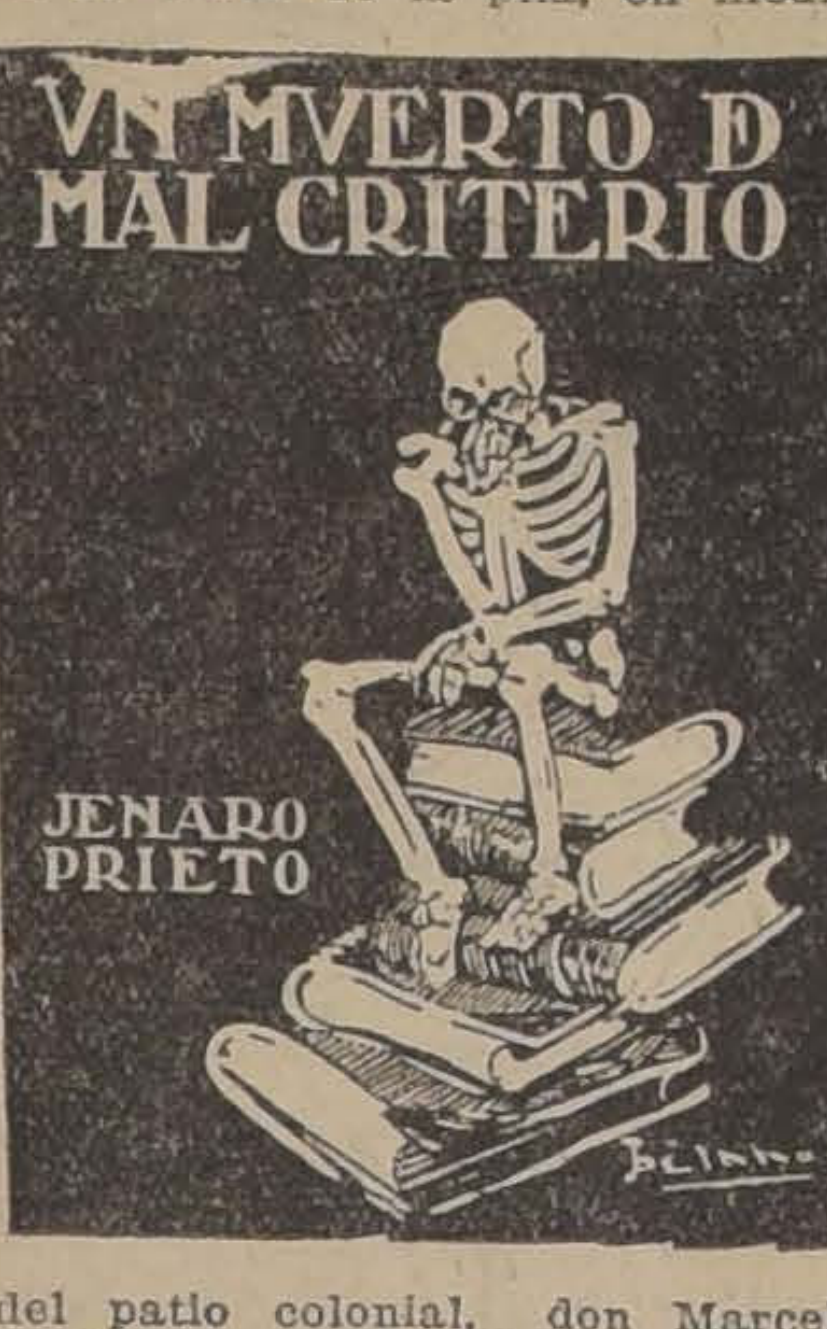
UN MUERTO DE MAL CRITERIO
JENARO PRIETO

Es el juez rural de Pedro Prado en un escenario distinto. La misma inquietud por la justicia lo domina e idénticas vacilaciones lo sobrecogen. Prado, pintor de realidades, llenó su libro de cuadros admirables en que la ironía y la piedad alternan. Prieto, dibujante de fantasías, inventor travieso y agudo paradojista, hinca más el análisis, desmenuza, con una especie de nerviosidad los fundamentos de la moral, destroza como jugando los principios venerables en que descansan las creencias. Y no deja de ser curioso que a la postre resulte más disolvente, demoledor y escéptico, el católico humorista de un diario conservador que el libre espíritu del poeta filosofante sin raíz en ningún prejuicio y que, acaso por ello mismo, no se ocupa en romperlos.

Los dos son alegres en la superficie y tristes en el fondo, los dos tratan de evadirse de este mundo, discutiéndolo, los dos escriben para librarse de una enfermedad mediante el ejercicio de la imaginación.

Prado, más puro artista, compone mejor y no tiene que luchar, como Prieto, contra las malas costumbres del estilo periodístico; evita sin trabajo la frase banal y el adjetivo inútil en que cae demasiado a menudo el Muerto de Mal Criterio. Pero en la obra de este último se siente, más que en el otro, acaso más que en ningún autor chileno, el goce de la creación espontánea, la invención brotada a nuestra vista y que cogemos fresca, recién nacida, lijera, graciosa, disparatada. Una diabólica e irresistible livianura de estilo nos lleva de un extremo a otro del libro, con muchos sobresaltos y no pocos disgustos de lenguaje, pero sin un instante de aburrimiento y a veces, con el verdadero, con el intenso placer no sólo del humorismo a la inglesa, a lo Chesterton, a lo Mark Twain, sino de la poesía profunda y tierna que debe encontrarse en el fondo de todo escritor para que su obra valga.

Lo observamos a propósito de un crítico; lo repetiremos a propósito de éste que hace profesión de reir. Nada vale el autor que, alguna vez, aunque sea de paso y como sin quererlo, no toca las cuerdas hondas y delicadas del sentimiento, no canta la canción inaudible que se dice más allá de la voz y se escucha más allá del oído. Podrá ser ideólogo, pensador, moralista o sabio: si no es poeta, nunca será verdadero artista ni podrá acercarse al altar de la Belleza.

Genaro Prieto es poeta.

Si no bastaran para probarlo las rápidas y, a veces, muy finas descripciones del Tribunal fantástico, ni el vigoroso colorido de los dos viajes, el de ida y el de vuelta, creemos que serían suficientes las páginas en que habla sobre las hormigas.

"Una fila de hormigas (pág. 172) ascendía penosamente por el muro. Algunas retrasadas e indecisas, andaban y desandaban el camino, buscando una nueva ruta que interrumpía de repente un yerbajo más saliente o la hendidura de una piedra. Eran, acaso, espíritus levantiscos, investigadores, sabios, innovadores o artistas que, apartándose del grupo tradicional y gregario, abandonando la rutina y buscando sendas nuevas, pagaban caro su propósito: se perdían en un bosque de musgo impenetrable o caían en la cima abrupta y pavorosa de un peldaño. Otras, en cambio, trabajaban sin descanso, humilde, maquinalmente, como jornaleros que no tienen más halago ni esperanza que el reposo que ha de darles el término del día. Cuatro o cinco emprendían obras locas, superiores a sus fuerzas: pugnaban por remover un diminuto tronco de heno y se daban cabeza con cabeza, bregando con verdadero frenesí. A veces, desesperadas, abandonaban su labor faraónica y levantaban las patitas al cielo en un gesto trágico de imprecación o súplica a la altura. A haber podido verme, yo habría sido para ellas el Todopoderoso: con un soplo podía arrojar lejos el ápice de yerba que intentaban en vano levantar, y sacudir el bosque umbrío de tres milímetros de altura y arrancar de cuajo la montaña minúscula de arena que les cerraba el horizonte. Mi dedo omnopotente podía reducir a la nada, en un instante, el mundo que habitaba. Pero ellas no me veían. Su mirada se estrellaba en el enhiesto acantilado que formaba la suela de mi zapato... Tres hormigas audaces y curiosas—una comisión científica— ascendieron después de ímprobos esfuerzos al extremo más bajo del calzado, se detuvieron largo rato observando las costuras, midieron con precaución los pozos que formaban los pespuntes, sacaron algunas muestras de betún, calcularon distancias, discutieron. Al descender de nuevo al palmo, otras hormigas las rodearon. Yo las veía señalar con aire grave y doctoral la alta montaña. ¿Contaban las peripecias del viaje? ¿Encomiaban el mérito de su descubrimiento? ¿Hablaban de la riqueza fabulosa que importaba el tener en las fronteras un monte inmenso de betún, capaz de proveer de cera, de carbón y otras sustancias por miles y miles de años al país? Si las hormigas, me decía, tuvieran la suficiencia de los hombres ¡qué cálculos fantásticos, qué absurdas cubicaciones harían sobre la base de un yacimiento semejante! ¡Qué poderosa sociedad anónima lanzarían al mercado para explotar, desde la cima hasta la planta, sin acordarse para nada del espacio ocupado por mi pie, esa montaña de box-calf que iba a alejarse luego, a grandes pasos, produciendo una hecatombe industrial y financiera! **¡Cómo resurgirían los sentimientos religiosos ante el prodigio de la montaña que camina!**"

Algunas líneas recuerdan a Swift, la última frase no la hubiera desdeñado Voltaire.

Voltaire, Swift, Chesterton, Mark Twain... Son nombres considerables. Más de alguno sonreirá pensando en la desproporción de estas evocaciones. Ella es notable, sobre todo en lo que podría llamarse técnica del oficio literario, en el dettalle del estilo, en el tono. Periodista activo y de batalla, improvisador por necesidad y, tal vez, por temperamento, Genaro Prieto dista de ser un artífice del lenguaje y sólo evita los grandes yerros por un buen gusto instintivo, no siempre seguro. A veces da en el período oratorio: "Amor (pág. 172), odio, ambiciones terrenales, ansias absurdas de vivir, se diluían en la clara trasparencia de esa atmósfera azulada como se borran las montañas ante la bruma que, al caer la tarde, asciende lentamente de los valles". Aquí hay retórica y retórica antigua, pasada de moda. En el mismo párrafo puede verse que no selecciona bastante sus adjetivos: "clara trasparencia". Falta la lima de Flaubert. Otras veces prolonga los efectos hasta agotarlos y casi destruirlos. Temeroso, quizá del alcance que van tomando sus reflexiones sobre las hormigas—alcance netamente anti-religioso o anti-dogmático—varía su punto de vista y considera a los animalillos en relación con los microbios, lo que ya banaliza la idea, y luego se compara él mismo con los astros, lo cual nos precipita en plena vulgaridad. Jules Renard no lo habría hecho. Tampoco Flaubert. Y ni Renard ni Flaubert, ni otro escritor más avezado, habría destruído de un golpe el conjunto del libro con ese final de película. Don Marcelo despierta. ¡Todo era un sueño! ¿Por qué decirlo...? ¡Cuánto mejor habernos dejado con la duda...!

Lo cual no obsta, de seguro, para que este muerto de mal criterio "exista" más y mejor que muchos vivos de criterio excelente.

LIBROS

JOSE LUIS RIESCO.— La Revolución Social. (La obra de sociología más completa escrita en América). 700 pág. . . . . $ 10.00
El misterio de la vida y muerte de la famosa bailarina Mata Harí. (La sensual). Tela y grabados. $ 8.60
BERNARD SHAW.—El discípulo del diablo y confesión de Brassbound y César y Cleopatra. 1 tomo $ 9.00
EL CABALLERO AUDAZ.—La sin ventura . . . . $ 5.00
LUIS PIRANDELLO.—Sea todo para bien y vestir al desnudo . . . . . . $ 6.00
ECA de QUEIROZ.—El crimen del Padre Amaro. $ 6.00
J. PEREZ ZUÑIGA.— Pizcas y miajas . . . . . $ 6.00
RICARDO LEON.— La capa del
J. B. DURAN.— Prácticas de caza (modas y sistemas de cazar Perdices, Liebres, Conejos, etc. Los perros de caza y el adiestratamiento). Un tomo $ 15.00
V. CASTRO.— Contabilidad al detalle, conforme a las exigencias de los Impuestos Internos. Para los negocios, al p. r menor $ 8.00
COTO y TRIAS.— Correspondencia comercial (para comerciantes al por menor) . . . . . . $ 7.50
LUIS A. VASQUEZ.— Topografía y levantamientos rápidos, Planos, Planimetría, Gráficos, Brújula, etc. etc. .. .. $ 8.00
J. DIAZ LOBOS.—Guía del Ganadero. Selección. Cruzamiento. Mestizamiento y Razas etc. etc. . . . $ 10.00
JOSE GARDO. — Manual Práctico para aprender a vender . . . . $ 3.00
A. MIQUEL. — Manuel práctico para aprender a escribir a máquina.. $ 3.00
R. BORI.— Las ventas por correo, por anuncios y anexos . . . . $ 6.30
A. MENDIZABAL.— Como fiar y abrir créditos en el comercio. Consejos y sistemas para cobrar las facturas . . . . $ 2.00
A. TAJAN.— Algunas ideas nuevas para activar las ventas . . . . $ 3.00
LANGSTROTH DADANT.— Las abejas, cultivo, alimentación, construcciones de colmenares, etc. . . $ 22.50
R. HOMMELL.— Cultivo y desarrollo de la colmena .. .. $ 21.00
C. VOITELLIER.— Avicultura, Incubación, crianza, razas y explotación de las aves .. .. $ 21.00
SANCHEZ MORENO.— Libro de etiqueta, sociabilidad, preparativos para matrimonios, reuniones, banquetes, actos diplomáticos, etc., etc. . . . . $ 6.00
OSCAR IRIBARREN.—Reglamentos, ordenanzas y decretos vigentes del tránsito público en la ciudad y alrededores . . . . $ 7.00

Librería SALVAT
Barcelona-Santiago
Casilla 2326.— Agustinas 1043
SANTIAGO

LA FUERZA CURATIVA DE LOURDES

por FRANCISCO B. ECHEVERRIA

Un santuario famoso.— Curaciones extraordinarias.— Lucha entre creyentes y hombres de ciencia.— El doctor Baraduc

En todas las épocas de la historia han existido santuarios famosos adonde han ido los que padecen dolencias materiales y morales a buscar un alivio para sus males. Merecen especial mención los santuarios de Epidauro (1) en la antigua Grecia y el moderno de Lourdes, en Francia.

Cuentan, que el 11 de Febrero de 1858, la Virgen se le apareció a una pobre pastora llamada Bernardette Soubirous en unas grutas que existen a orillas del Gave, no lejos de la aldea de Lourdes. (2).

La aparición, que declaró llamarse con el nombre de un dogma (3), fué vista varias veces más por la misma pastora, desde Febrero hasta Julio del mismo año. Pronto circuló la noticia de que el agua que había brotado al pie de la gruta, curaba todas las enfermedades. La gruta se convirtió en un santuario famoso, sobre el cual se edificó una iglesia grandiosa; la aldea se cubrió de hoteles y de pensiones, millares de peregrinos acudieron y un gran número de curaciones, tenidas por milagrosas, fueron constatadas al salir de las piscinas.

Los sacerdote católicos sostienen que las innumerables curaciones, algunas instantáneas, de enfermos que médicos célebres habían abandonado, prueban que se trata de una fuerza sobrenatural.

Los sabios incrédulos opinan por su parte: de que el diagnóstico de las enfermedades ha sido mal hecho, de que se ha tomado a manifestaciones diversas de la histeria por dichas enfermedades. De que las curaciones se deben a la sugestión, etc. (4).

En esta lucha entre la Iglesia y la ciencia oficial son incompletas. conviene tomar?

Ni el uno, ni el otro, porque las afirmaciones de los católicos no prueban nada y las explcacones de la ciencia ofical son ncompletas.

Los fenómenos extraordnarios de que es teatro Lourdes revelan una causa oculta, y es evidente que para llegar a tener una explicación es preferible dirigirse a investigadores independientes que han consagrado su vida a esta tarea, mas bien que a sabios materialistas y escépticos que no quieren oir hablar más que de teorías o hechos por ellos catalogados.

Entre estos investigadores independientes, figura el doctor Hipólito Baraduc.

Conocí a Baraduc en París, pocos meses antes de que la enfermedad que lo afectaba lo llevara a la tumba. Aunque creyente sincero, fué siempre un investigador imparcial en el campo de las fuerzas psíquicas, usando apartos y métodos especiales y cuyas observaciones ha consignado en varias obras (5) que ha dejado, de gran valor.

El doctor Baraduc fué varias veces a Lourdes, en las épocas de grandes peregrinaciones, llevando consigo su aparato **biométrico** (6) y algunas planchas fotográficas **vitoradiantes**, con las que pudo registrar las fuerzas extraordinarias puestas en acción en el Santuario.

Baraduc había hecho anteriormente un curso de biología general en la Escuela de Medicina de París, en el anfiteatro Cruveilhier y demostrado la existencia de cinco fuerzas por él descubiertas y que correspondían a otras tantas manifestaciones fotográficas, a saber: **velo etérico, cintas, formas, polvo, globos en bola.**

"Los estudios de Charcot sobre **la fé que cura**, dice Baraduc, habían sido un estimulante psíquico bastante vivo para decidirme a hacer un primer viaje en la peregrinación de fé, en Abril. La constatación fotoquímica de las fuerzas que yo había encontrado en la atmósfera humana era el segundo móvil que me empujaba. Era interesante para mí, bajo el punto de vista científico, saber cuál de las cinco formas de fuerzas, que había enseñado, podría encontrar en Lourdes." (7).

"En Lourdes, me he puesto en todas las condiciones de un peregrino para observar escrupulosamente y por mí mismo comprobar si había alguna cosa qué experimentar. He hecho abnegación de toda idea preconcebida para no atenerme más que a la observación de la acción de una **fuerza curativa o reparadora**, estudiada en su ambiente de producción y en sus efectos."

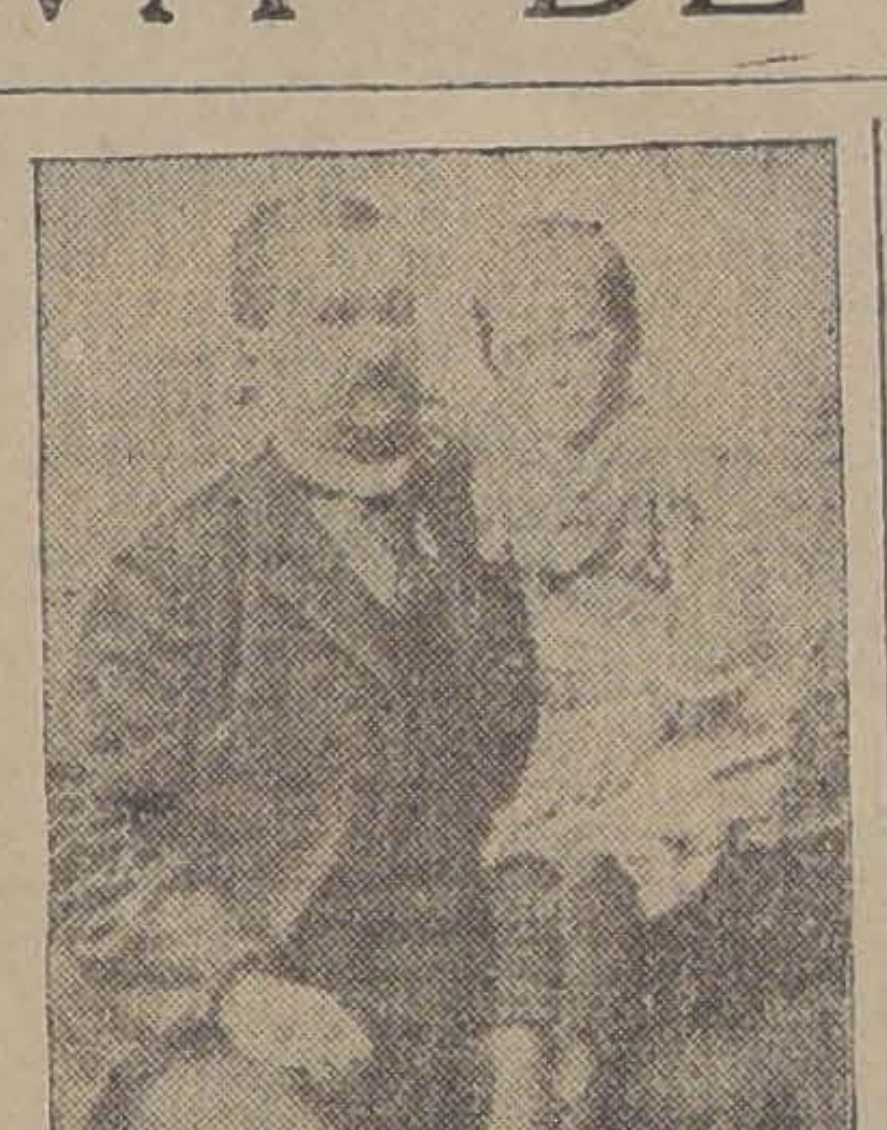
EL DOCTOR HIPOLITO BARADUC

LA GRUTA DE LOURDES

El ambiente psíquico de Lourdes en la época de las grandes peregrinaciones tiene características particulares. Diríase que existe una especie de vibración, orientada, polarizada hacia un fin único: la curación. A ello contribuyen: los miles de misas celebradas diariamente, la súplica constante de miles de personas, los actos de conmiseración, de caridad, la intensidad del deseo de ver, de creer, llevados hasta un paroxismo imperativo, ordenando las curaciones.

Estas se producen de maneras diferentes, por procedimientos que podrían calificarse de rápidos o bruscos, de dulces o imperceptibles y de largos o tardíos.

Los enfermos que explican el **modus faciendi** de la acción curativa sobre ellos, la describen: como una fuerza suave, progresiva, produciendo como **efluvios** bienhechores, obrando aún a distancia del Santuario. Otros, los más frecuentes, relatan haber experimentado un choque, una conmoción de todo su ser, como si la descarga eléctrica los hubeira tocado. Es el caso de Ernestina Courcel, que padecía de ceguera, desde hacía dos años; al sentirse curada gritó: ¡Qué choque, qué golpe! Es la sensación de María Mureau, librada brutalmente del mal de Pot. Es la de Fanny Combes, que medio muerta, se endereza como un resorte y se arroja ante el Santo Sacramento atropellando a dos personas.

Existe un choque, un golpe, en estallido, que a algunas les hace perder el conocimiento, las otras permanecen confundidas, pálidas, llorando deseosas de rogar a su turno por aquellas que no han experimentado el choque curativo de la fuerza fulgurante. (8).

El doctor Baraduc, para explicar estos fenómenos, emite una teoría que prefiero reproducir por entero.

"**La observación de los casos de curación permite establecer una comparación entre el mecanismo del fenómeno curativo y los fenómenos de inducción eléctrica.**

Sus experiencias en Lourdes.— La realidad en la fuerza curativa.— Fotografías trascendentales.—Las fuerzas cósmicas en acción

Parece en efecto que la atmósfera de intensa piedad, constituye la base misma del fenómeno, sin la cual, me parece, las fuerzas curativas no podrían ser inducidas; lo mismo que no podría producirse una electricidad, en sentido contrario, si no existiera la bobina inductora en el carrete eléctrico. La bobina es pues representada por la atmósfera de piedad, la multitud en éxtasis religioso, suscitando la fuerza curativa a través de los planos que hay interpuestos. La fuerza que va a obrar está representada por el núcleo sobre el cual se enrollan los hilos que van a producir por inducción, la corriente eléctrica curativa. Este dinamismo momentáneamente creado, produce entre las potencialidades humanas y siderales: efluvios, descargas que alcanzan a tal o cual enfermo y producen efectos que pueden dividirse en tres categorías: fenómeno **curativo físico**, fenómeno **curativo fisiológico** y fenómeno **curativo psicológico**. Todo está en el valor de la fuerza inducida y en la resitsencia que ella tiene que vencer; ella es la que produce el fenómeno; pero es la atmósfera vibrante de piedad aclamada en alta voz y que atrae la fuerza productora del fenómeno, bajo el vocablo de la Virgen María, saludada, llamada, rogada, constantemente durante tres días por cincuenta mil bocas, cincuenta mil corazones, cincuenta mil cerebros, vibrando al unísono, en un común y único pensamiento: la curación de los harapos humanos extendidos delante de la gruta, acostados en las piscinas o alineados ante el paso del Santo Sacramento en esta maravillosa procesión.

Las potencialidades de aquí abajo son el fenómeno inductor de las potencialidades superiores. Las unas no se producen más que por la acción de las otras." (9).

El doctor Baraduc, con el objeto de obtener una constatación material de estas manifestaciones superiores, una marca foto-química, colocó algunas de sus placas fotográficas especiales en las piscinas, en el momento en que entraban los enfermos, otras sobre las personas comulgantes, adentro de los sombreros, finalmente, en la gruta, alejadas de todo contacto personal.

Observó que los resultados obtenidos sobre las placas eran idénticos en la procesión con los de la gruta y comunión, pero diferentes con los obtenidos en las piscinas. Las marcas de las placas de las piscinas parecían relacionarse con un orden de fuerzas psíquicas particulares.

Lo que es muy curioso y salta a la vista del examen comparativo de las diversas placas, es la producción intensa de algo como una lluvia de fuerzas. Vemos sobre todas las placas unas como gotitas o glóbulos, presentando un centro correspondiente a la caída del glóbulo y una zona perisférica que recuerda el mecanismo de la gota de agua al caer sobre el polvo seco.

Es curioso señalar también la analogía de estas huellas globulares con las fotografías de nebulosas obtenidas por el astrónomo americano Barnard. Estas fotografías revelan un tipo de fuerza sideral presentando el mismo aspecto en glóbulos y que autorizan, hasta cierto punto, la hipótesis científica de la naturaleza sideral o cósmica de los fenómenos de Lourdes.

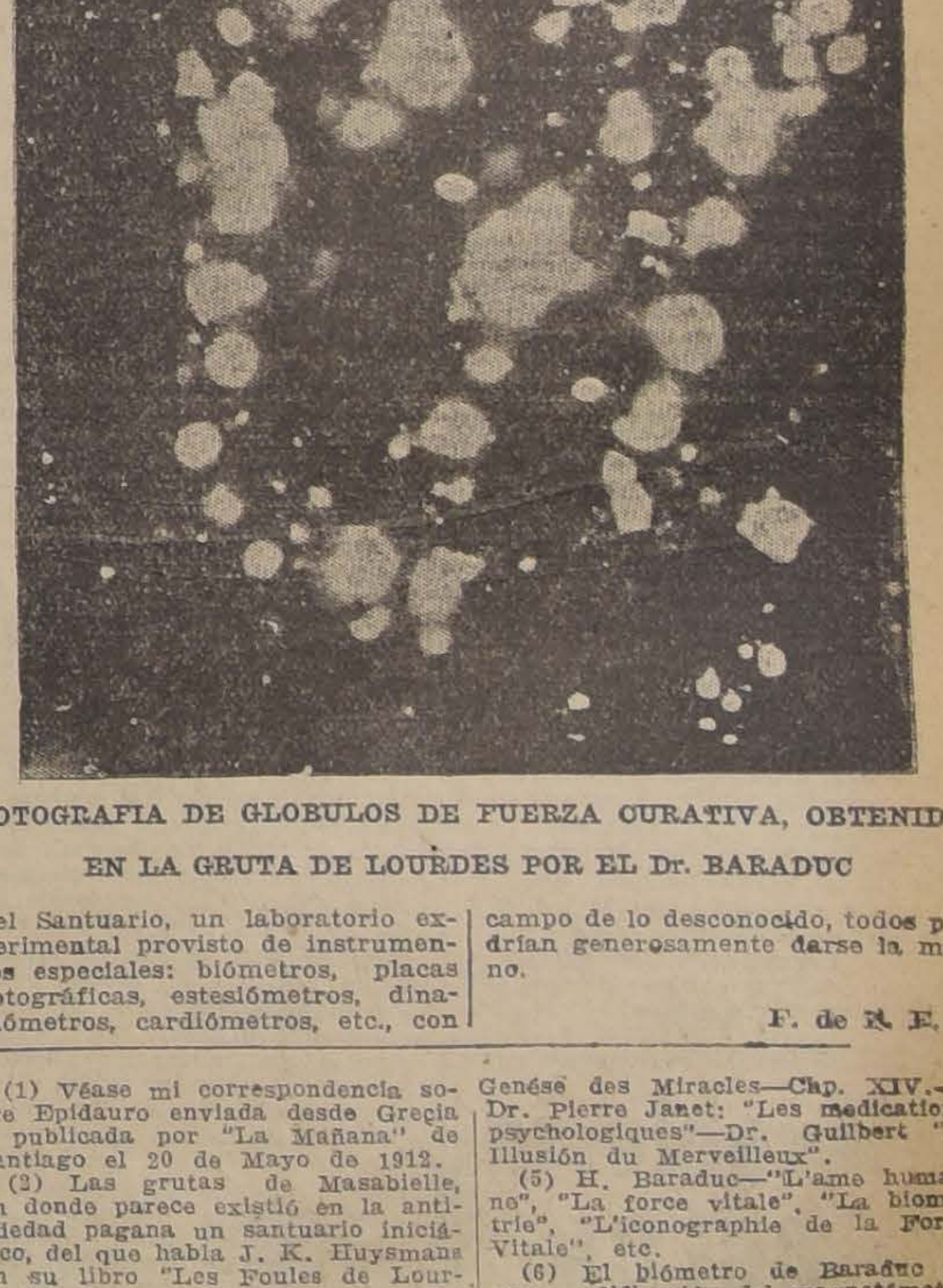
FOTOGRAFIA DE GLOBULOS DE FUERZA CURATIVA, OBTENIDA EN LA GRUTA DE LOURDES POR EL Dr. BARADUC

Baraduc señaló la conveniencia de establecer en Lourdes, al lado del Santuario, un laboratorio experimental provisto de instrumentos especiales: biómetros, placas fotográficas, estesiómetros, dinamómetros, cardiómetros, etc., con el objeto de registrar los fenómenos que se produzcan. **Se estaría así al corriente no solamente de la causa operante bajo la acción del mecanismo descrito, sino que además se entraría en relación con las fuerzas de los planos superiores, llámeselas a éstas fuerzas siderales o cósmicas, por los hombres de ciencia, voluntad divina, Providencia, por los creyentes.** En el campo de lo desconocido, todos podrían generosamente darse la mano.

F. de B. E.

---

(1) Véase mi correspondencia sobre Epidauro enviada desde Grecia y publicada por "La Mañana" de Santiago el 20 de Mayo de 1912.

(2) Las grutas de Masabielle, en donde parece existió en la antigüedad pagana un santuario iniciático, del que habla J. K. Huysmans en su libro "Les Foules de Lourdes".

Para discutir las apariciones de Lourdes existen valiosos documentos consignados en el libro de Jean de Bonnefon; "Lourdes et ses tenanciers".

(3) Cuatro años antes de la aparición había sido definido por el Papa, el dogma de la Inmaculada Concepción de María.

(4) Dr. Félix Regnault— "La Genése des Miracles—Chp. XIV.— Dr. Pierre Janet: "Les medications psychologiques"—Dr. Guilbert "L' Illusión du Merveilleux".

(5) H. Baraduc—"L'ame humaine", "La force vitale", "La biometrie", "L'iconographie de la Force Vitale", etc.

(6) El biómetro de Baraduc es una modificación del magnetómetro del abate Fortin.

(7) Baraduc—"La force curatrice de Lourdes".

(8) Véanse los relatos de Lourdes de: H. Lasserre, del Dr. La Boissarie, de M. Bertrin, los artículos en inglés de Myers, la obra de J. K. Huysmans, etc.

(9) Dr. Baraduc—"La Force curatrice de Lourdes" ps. 10-11-12.

VEJECES

por MARTA BRUNET

El temporal arrecia. Gruesos goterones han empezado a llamar a los cristales como niños traviesos; luego ha sido un caer de grano, menudo y disparejo, y después el monótono rumor de la lluvia lo ha llenado todo. Cae oblicua, difungiendo el paisaje en sus rayas a pluma. A veces un chicotazo del viento la hace adherirse más a la casa que se estremece gemebunda.

Si el viento me echa afuera con ánimo combativo, la lluvia me da un alma de hogar: quieta, friolenta, regalona, soñadora. Me gusta entonces apelotonarme en un sillón, junto al brasero, oyendo la lluvia y el viento para mejor arrebujarme en el chal, para mejor apreciar el suave calor del fuego, para mejor gustar el perfume de los granos de incienso.

Son horas deliciosas de rememorar el pasado o de construir lo venidero. Pero de común—por el sólo hecho de estar como en mi infancia acurrucada junto al brasero—es a revivir esa época a lo que se dedica la imaginación. Y en seguida veo nítidamente la vieja casa de Abuela, con su ancho portalón y sus techos bajos y sus corredores encalados y su patio solado de piedras y sus copihueras enredándose a los postes y sus jazmines aromando la atmósfera quieta y sus canarios dando arpegios al silencio. Y veo a mi Abuela —pequeña, gorda, ágil, vivos los ojos en la cara llena de arrugas finísimas, vestida de negro, con un pañuelo de Manila cruzado al pecho y una piocha muy laborada en oro y perlas sujetándolo—sentada en un sillón abacial, con una mesita junto y el brasero más allá, instalada en su pieza "rezando el rosario del Abuelo", mientras le traían el mate.

A mí me gustaba esa pieza larga y angosta, con grandes ramazones en el papel, con muebles raros e infinidad de santos: unos pintados y colgados de las paredes, otros en oleografías puestos en pequeños caballetes, otros de madera tallada bajo fanales de cristal, otros de yeso colocados sobre los muebles. Y aún había medallas y detentes y rosario y un crucifijo grande y otro chico. Por cada uno Abuela tenía especial devoción y una historia que contar de cómo había llegado a su poder.

Generalmente yo me instalaba en un piso bajo, junto a la crinolina amarilla del brasero, teniendo como misión tostar el azúcar y quemar de vez en cuando un granito de incienso, que al unirse al otro olor, hacía la atmósfera apetitosa como un dulce monjil.

Abuela rezaba. Yo soñaba con lo futuro, con lo que la vida me daría de amor. Y mi soñar era siempre en ese entonces un galán que se me declaraba en romancillo, vistiendo pantalón acuchillado, casaquín de terciopelo y birrete de plumas sujeto "por rica presea de diamantes", tal cual el último héroe que conociera en las obras de los clásicos españoles, únicas que me dejaban leer. Siempre había raptos, duelos, huidas, padres furibundos, rivales celosos, dueñas fáciles y, más que nada, esbirros, palabra que me gustaba mucho y que, por emplearla, llenaba más aún de peripecias la aventura.

Cuando me aprestaba a huir por la ventana, cuando ponía el pie en la escala de cuerdas, en vez de la voz del galán que murmuraba ternezas, solía oír una voz que me gritaba: —"Chinita, se te está quemando el azúcar".

Yo daba un respingo, miraba muy asombrada en torno y aún desmaterializada por la fuerza de la ensoñación, preguntaba muy solemne: —"¿Qué decís, señora?"

Pero mi voz me daba la propia consciencia del ser, de la vida, de cuanto me rodeaba y de prisa, con una especie de ironía íntima, sacaba de los carbones el azúcar que no era más que otro carbón. Porque no dejaba de ser chusco y mover a risa que toda una doña Marta—como era yo un momento antes—bajara de su señorío para tostar azúcar en un brasero...

Hasta que llegaba la vieja Chachi con el mate y la tetera y la cajuela de la yerba, todo ello en una bandeja. Acercaba la mesa a la señora, ponía encima la bandeja y sacando la tetera, llegábase al brasero para colocarla en el rescoldo.

Dejaba el rezo Abuela tras de besar la cruz del rosario y yo dejaba mis ensoñaciones para mejor atender al ceremonial del mate.

Abuela echaba dos cucharadas de yerba en el cuenco de plata burdamente cincelado, cerraba con un golpe seco la tapa de la cajuela y abría el otro compartimento para sacar un palito de canela, un pellizco de cáscara de naranja y dos terrones de azúcar tostada. Otro golpe seco ponía fin a estos primeros preparativos.

Entonces avanzaba la Chachi con la tetera a llenar de agua el mate. Cuidadosamente Abuela removía la bombilla para deshacer el azúcar y luego iba chupando, despaciosa por no quemarse, despaciosa por mejor saborear. Mientras, la Chachi tornaba la tetera al rescoldo y se quedaba de pie, muy tiesa, con las manos cruzadas sobre el vientre y los pulgares girando uno en torno del otro, aguardando que el agua al ir a reponerla.

Hasta que Abuela to
te seis no hablábamos
terminarse diera un
pe el por qué de ese si
so ese silencio era lo q
to tan sencillo de tom
nía aspecto de rito, sab
gia, todo ese hieratism
cantaba.

Seguía acurrucada
rando aquello con
oyendo barbotar la
cando golosamente tod
fumes, con el sentim
acolchonado por la felic
tir nada a fuerza de
creyendó que había l
mite de la dulzura de

Pero a mi felicidad
dable aumentar. Me
llegada silenciosa del
grande amigo el gato,
ro de mi solitaria inf
única—del gato Genar
misma actitud de dul
rezosa, se acurrucaba
junto al brasero. Y
janza, esto ver en ot
sentir, me empujaba d
antes tocara, haciénd
el nirvana.

Acabado el último
chi recogíalo todo e
y se marchaba dicien
traer tus once".

Entonces Abuela dab
una larga historia e
enfermedades, viajes,
vientas.

Enfermedades que
supo mejorar y que d
milagrosamente por o
de una novena rezada
to...

Viajes hechos a
cincuenta años, cuand
en diligencia y en los
bía bandoleros con tr
bro y en los villorrios
ro, entre el jurar de l
en los pueblos posadas
guan que alumbraba
nosa...

Decires de la coma
gracias de do.ña Pa
o bondades del padre

Robos de la Pascual
dada que no dejó com
do fuera cuidadora d

Y mientras Abuela
joncillos olientes a
recuerdos, yo iba sabor
tosamente el té con ñ
to Genaro las sopitas

La lluvia... Un b

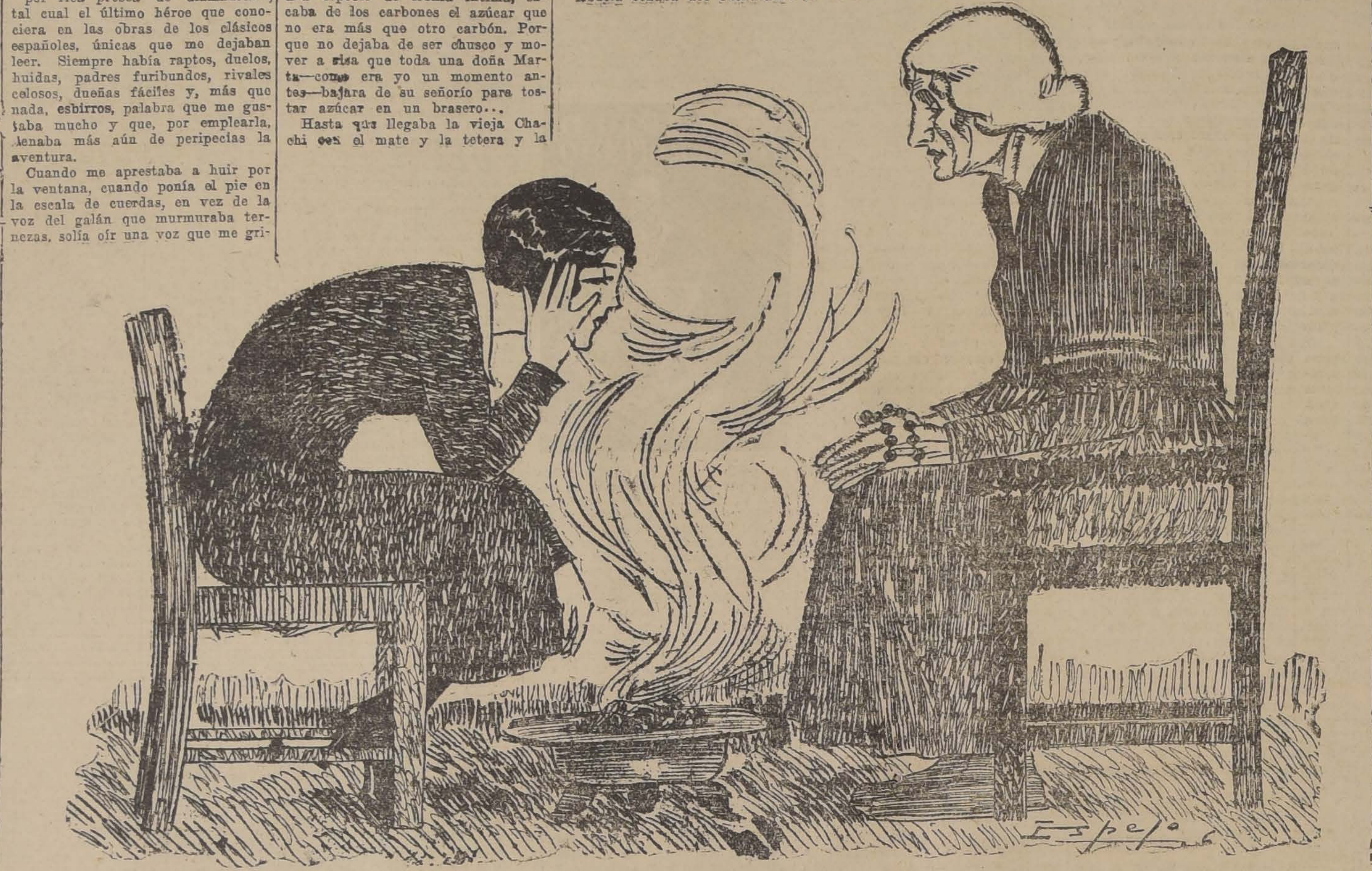

¿ES POSIBLE APLAZAR LA SENECTUD?

La más reciente entrevista con el doctor Voronoff, en la que el célebre cirujano aclara varias dudas respecto al de las glándulas.

En la más reciente entrevista, que extractamos en seguida, celebrada con el célebre doctor Serge Voronoff, este genio exponente del rejuvenecimiento por medio de la injertación de las glándulas ha hecho nuevas revelaciones, y sobre todo, aclarado puntos dudosos surgidos entre la gran masa de los lectores de periódicos, debido a tantas versiones, unas veces falsas y exageradas y, las más escritas en lenguaje técnico poco accesible a la generalidad del público.

El doctor Voronoff, en los párrafos siguientes, habla sobre esa "fuente de la eterna juventud" que existe en las glándulas de cada individuo, por medio de las cuales ahora la ancianidad puede aplazarse, si bien no puede evitarse. Aún la muerte, excepto en casos de accidente, puede ser cosa ignorada, si con el tiempo los atrevidos experimentos del doctor Voronoff continúan produciendo reresultados semejantes a los que ya han dejado asombrado al mundo.

"Mi primera determinación para tomar a mi cargo esta clase de trabajos—dice el doctor Voronoff —vino del conocimiento del papel dominante de las glándulas endocrinas en el organismo humano. Hasta hace unos cuarenta o cincuenta años, los médicos admitían el hecho de que era una energía inherente la que hacía que nuestros órganos desempeñaran sus diversas funciones; y casi aseguraron ron que el secreto de esa energía jamás podría encontrarse, porque la energía inherente que hacía latir el corazón, por ejemplo, era una fuerza motriz dada por Dios, y con la cual nadie podría jugar".

* * *

El doctor Voronoff dijo que esas teorías fueron destruídas, por primera vez por los notables descubrimientos de Claudio Bernard sobre el valor endocrinal del hígado. Siguió inmediatamente después el trabajo de investigación de Brown-Sequard, y, por la primera vez, se descubrió que el cerebro no es el centro que controla la vida, sino una combinación peculiar de carne gris capaz de producir ideas y pensamientos solamente cuando está propiamente controlado por la acción química del líquido que secreta la glándula tiroides.

Cuando la glándula tiroides de un joven deja de funcionar con propiedad, el individuo se envejece mentalmente y se debilita su cerebro, dejando a la persona completamente inútil, pues su condición física, que antes era fuerte y firme, se vuelve raquítica y falsa. Los niños nacidos con una atrofia congénita de la tiroides, muestran siempre, tanto mental como físicamente, los efectos de su condición, conservándose débiles en todos sentidos.

Por otra parte se ha demostrado experimentalmente, que una hipertrofia o cualquier otro exceso de desarrollo de la glándula tiroides causaría tal sobreexcitación de los procesos mentales, que llegaría, en muchos casos, a la locura. La hipertrofia de otras glándulas, tales como las pituitarias, que están situadas en la base del cerebro y que controlan el crecimiento de las celdillas de vida, puede ocasionar algunas veces la gigantesca apariencia de las personas.

"Hasta las glándulas más pequeñas— dice el doctor Voronoff — desempeñan algunas veces las más grandes funciones. Quitemos, por ejemplo, del organismo de un animal las cuatro pequeñas paratiroides, ubicadas a un lado de la tiroides y el fecto será absolutamente desastroso. El sistema nervioso experimenta una terrible sobre-excitación, los músculos se contraen violentamente y el sujeto muere en medio de violentas convulsiones dentro de un corto espacio de tiempo. Si paramos el funcionamiento de las glándulas supra-renales, la muerte sobreviene irremisiblemente por una especie de letargo rarísimo, conocido como el mal de Adison. Pero después de todo, es el funcionamiento de las glándulas reproductivas a lo que he dedicado toda mi atención desde 1910".

Esa glándula, que hasta hace poco ha sido considerada meramente como un instrumento para la prolongación de la vida de las razas que habitan sobre la tierra, desempeña uno de los más grandes y más importantes papeles en nuestra existencia física normal de todos los días".

El doctor Voronoff hizo hincapié en muchos ejemplos de hombres y animales a quienes se les priva de esas glándulas. Sus carnes se vuelven blandas y suaves; su energía se debilita; sus cuerpos se marchitan y deforman; su sangre se adelgaza y empobrece. De las últimas observaciones se desprende, en una palabra, que la función de las otras glándulas que existen en el organismo se afectan notablemente y reducen con la pérdida de las secreciones de aquellas glándulas centrales.

Como un ejemplo notable de los efectos opuestos causados por el exceso de desarrollo de la glándula en cuestión, el doctor Voronoff cita el caso de un muchacho de nueve años que sufría de una glándula genital. Tenía una espesa barba negra y grandes bigotes; los brazos y las piernas estaban completamente cubiertos de vello, y tenía, en general, toda la apariencia de un hombre maduro. Pero después de habérsele privado de ese exceso de glándula, al cabo de seis meses, el muchacho había perdido la barba, excepto los bigotes, así como el vello de piernas y brazos. Su condición mental que antes era arriba de lo normal para su edad, decreció hasta nivelarse con la de otros muchachos de sus años.

* * *

Los primeros intentos para cambiar las condiciones de los hombres por ese medio fueron hechos, según el doctor Voronoff, en 1869, cuando Brown-Sequard procuró inyectar dentro de los tejidos glandulares de un hombre, las secreciones de las glándulas de un animal. El experimento dió buenos resultados primero, pero los efectos no duraban nada.

El experimento demostró, sin embargo, otra cosa; que las secreciones glandulares, tanto de un hombre como de un animal son químicamente idénticas. Las reacciones observadas se producen, no por medio de la energía del flúido, sino más bien mediante la cantidad del organismo sobre el cual actúa ese flúido. La glándula tiroides de un hombre, injertada en un carnero, no produciría la actividad mental del hombre en el animal, así como tampoco la glándula tiroides del cordero produciría en el hombre la estupidez característica de aquel animal.

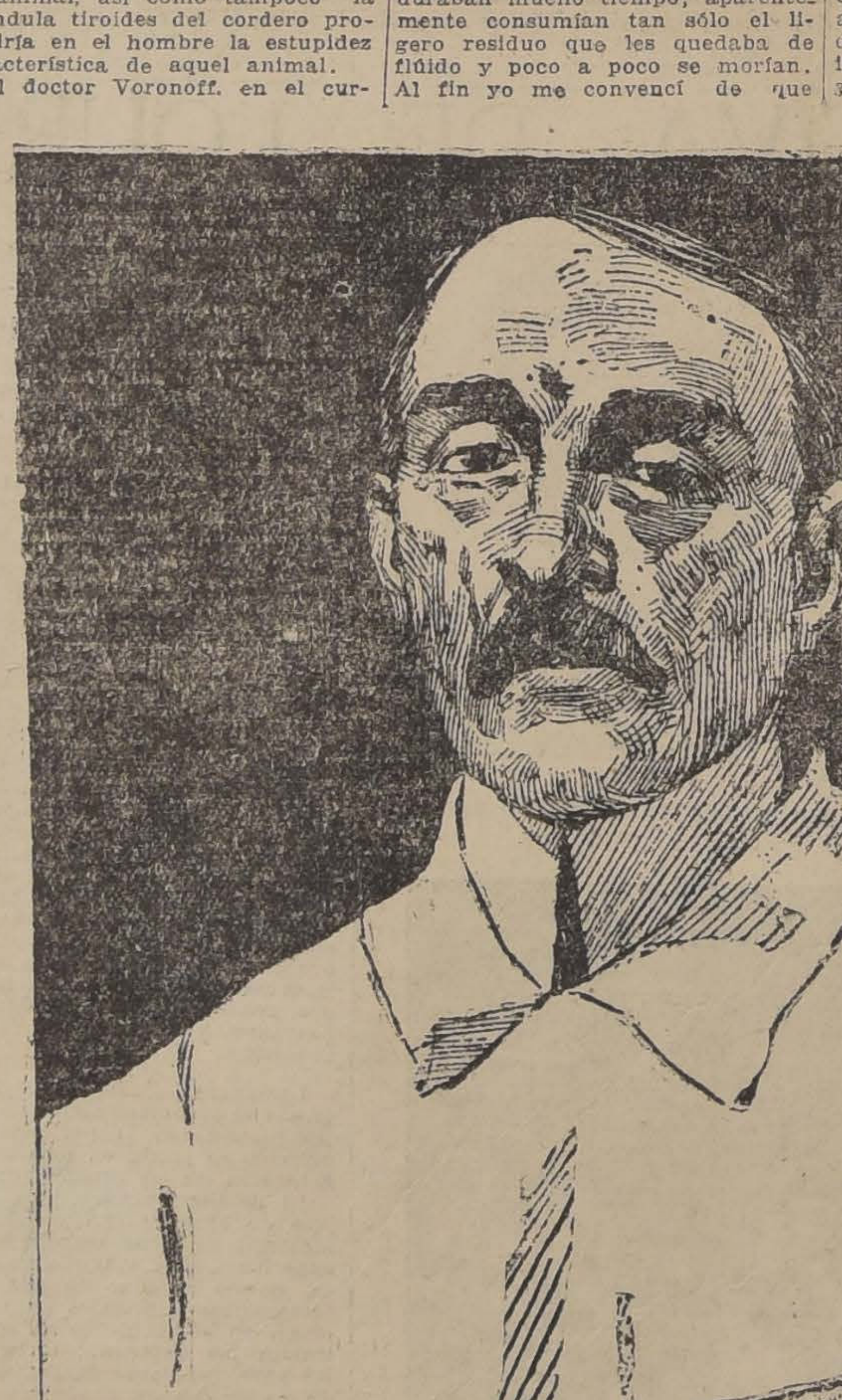

El doctor Voronoff, en el curso de esta entrevista, que ha sido la más reciente y exacta de cuantas se han publicado dijo que la idea de la transplantación de las glándulas no es una cosa enteramente nueva como cree la mayoría de la gente, pues nada menos desde el año de 1767, Hunter hizo los primeros intentos para cambiar las glándulas de las gallinas.

"¿Qué hay pues de nuevo en ello?—dice— Lo único novedoso es la realización de esa transplantación, relativamente hablando. En épocas pasadas, ciertamente, todos los esfuerzos que se hicieron para injertar glándulas en los animales más grandes y en el hombre, resultaron fracasos completos, pues solamente se obtenía una estimulación que duraba pocas semanas a lo sumo, debido a que las glándulas eran reabsorbidas dentro de los tejidos muertos. La explicación de esos fracasos es bien sencilla. Esas glándulas habían sido injertadas únicamente debajo de la piel o en los músculos, donde se les dejaba para que echaran raíces y crecieran sin ayuda alguna práctica de parte de los cirujanos.

"Mis experimentos me han demostrado que, siguiendo aquel sistema, no podría esperarse sino aquel fracaso. Las glándulas injertadas en aquel entonces, jamás duraban mucho tiempo; aparentemente consumían tan sólo el ligero residuo que les quedaba de flúido y poco a poco se morían. Al fin yo me convencí de que aquellas glándulas no eran alimentadas propiamente por el nuevo sistema dentro del cual habían sido incorporadas; por lo tanto, era imposible que produjeran nuevo flúido.

La manera más práctica de llevar a cabo esas transferencias, es cortando la glándula en cuatro partes, y colocando dos de las cuatro "rebanaditas" en cada una de las cavidades en donde, con el tiempo, las dos crecerán hasta formar una unidad activa. Los resultados no son inmediatos, pues las glándulas necesitan de tiempo para iniciar su funcionamiento normal. En dos o tres meses, dice Voronoff, hombres que han sido objeto de la injertación, se le han acercado para informarle que los primeros efectos notables consisten en una memoria mejorada muy grandemente; mentalmente reciben un gran estímulo; su color comienza a remozar sus mejillas; los ojos se abrillantan y los músculos los vuelven a la elasticidad de la juventud.

* * *

Y, sin embargo, el doctor Voronoff no se considera preparado para lanzar predicción alguna acerca de lo que puede hacerse con la raza humana en esta materia. Sus investigaciones anuncian una serie de descubrimientos asombrosos cuyos alcances no pueden calcularse aún. Voronoff ha injertado las glándulas en el organismo de muchos hombres: algunos de ellos están mostrando señales de reabsorción, pero la mayoría está aún en el pináculo del vigor y de la salud. Los males a causa de los que, por lo regular, sucumben los organismos débiles y viejos, son sacudidos violentamente por estos viejos-jóvenes estimulados con las nuevas glándulas. Los diversos órganos funcionan como se debe, y el sistema completo se rejuvenece y cobra nuevas fuerzas.

"Debemos esperar— fueron las últimas palabras de Voronoff. — Si como lo han demostrado ya mis experimentos, debemos considerar un año de vida de un carnero equivalente a seis años de la vida de un hombre, entonces habremos agregado treinta o cuarenta años a la vida humana. No nos sentimos autorizados aún a decir exactamente cuáles serán los resultados que obtengamos, desde el momento en que solamente durante cinco años hemos venido injertando las glándulas con éxito. Cuando hayamos logrado aumentar la edad de un hombre hasta los noventa años, entonces podremos decir que se ha
go. Cuando un homb
vido hasta ciento
entonces habremos
fin, el camino y los
conducen hacia al
vejez".

Muebleria COLON
56—BANDERA—58
GRANDES REBAJAS DE PRECIOS
NUEVO Y ESPLENDIDO LOCAL

Viña Lindero
(ANTIGUA VIÑA ALEJANDRO REYES). — 1835 —
Gazitúa - Braun
Premiada en quince Exposiciones Internacionales. — Gra
mio París 1889. — Gran Diploma de Honor con Med
Oro de 1.a Clase en la Exposición Internacional
mentación de la Ville de París en 1889. — Ocho M
de Oro en otras Exposiciones.

EL VINO FRANCES DE CHILE

Cosecha los siguientes vinos. BLANCO: Gran Vi
BARSAC. — TINTOS: Gran Vin Type BOURGOGNE, G
Type BORDEAUX y Type BORDEAUX RESERVE.
AGENTES: en el centro de Chile: WEIR SCOTT
(Valparaíso, Santiago, Concepción y Talcahuano); SO
ANONIMA JAHUEL (Valparaíso y Santiago); en la P
chilena y argentina; Soc. An. Com. BRAUN y BLANC
Soc. An. GANADERA Y COMERCIAL MENENDEZ-BE
y Gmo. WELLS (Punta Arenas). En el Norte: W
CHADWICK y Co. (vinos en barril).

OPINIONES AUTORIZADAS

Dice el Excmo. señor ex-Presidente DON JUAN LU
FUENTES... "y he encontrado exquisitos sus vinos co
en la "VIÑA LINDEROS".—Julio 7-1916.

Dice DON LUIS CLARO SOLAR... "sus vinos tintos
nen la menor acidez y sí todo el bouquet de los bueno
franceses".—Mayo 28-917.

Dice el Excmo. señor ex-Presidente DON ARTURO
SANDRI... "Por su bondad los considero iguales a los
vinos franceses".—Noviembre 2-920.
Decían los reputadísimos DEGUSTATEURS señores

DON MARCIAL MARTINEZ... "No creo equivoca
decir que este vino blanco es del tipo BARSAC, que
prefieren al Sauterne. Yo lo he preferido siempre para
las ostras..." "Me es grato comunicar a usted que
morzó conmigo un conocedor de vinos, y encontró que
RESERVADO, estilo Borgoña, es el MEJOR vino que
baja en Chile"... "Su vino tipo BOURGOGNE he enc
excelente y es una magnífica imitación del CRU franc
Cartas autógrafas de Junio 28, Julio 1.o y Diciembre d

DON JULIO ZEGERS... "El sabor es franco sin
alguno y su ley alcohólica iguala a la de los mejores
franceses". — Setiembre 15-916.

GRAN TRIUNFO EN FRANCIA DE LOS
NOS TINTOS DE LA VIÑA LINDER

Dice el Boletín de Análisis N.o 3432, de Agosto 8 d
de la Universidad de Burdeos, Estación Agronómica y E
del Ministerio de Agricultura de Francia, que el "vino
la Viña Linderos, Chile, depositado por M. Schroeder
POR SU COLOR, BOUQUET Y SABOR, ES COMPARA
LOS MEJORES CRUS DE FRANCIA.

"Este vino, normalmente constituído, está conforme
prescripciones del decreto del 19 de Agosto de 1921, que
menta la circulación de los vinos en Francia, sometiéndo
muy severas pruebas. Lleva la firma del Presidente de
pública francesa y de los Ministros de Finanzas, de Agri
de Comercio y de Industria, de Higiene, de Asistencia y d
visión Social".

Dice M. Martín, jefe de la conocida firma M. Schr
Co., comerciantes en vinos de Burdeos, en carta de Ag
de 1923 al Cónsul General de Chile en París, don Manuel
nátegui, sobre el Boletín de Análisis mencionado, QUE
PUEDE DESEAR MEJOR.

WEIR, SCOTT & Co

FRANZ LISZT

por JAVIER RENGIFO GALLARDO

Miembro de la Sociedad de Autores y Compositores Europeos

Las exclamaciones que a Beethoven mereció el pequeño Liszt.—El genio artístico del maestro fué el delirio de la nobleza francesa.— No satisfecho con ser un gran pianista, quiso ser también un gran compositor. —Como ejecutante le dió al piano una sonoridad orquestal.—

ESPECIAL PARA "LA NACION"

Franz Liszt fué un virtuoso genial del piano, y uno de los más grandes compositores del siglo XIX. Este maravilloso artista nació en Raiding, cerca de Oldemburg, en Viena, el 22 de Octubre de 1811. Su padre, Adam Liszt, era húngaro y gobernaba los vastos dominios del príncipe Esterhazy, magnate y generoso protector de Beethoven.

Adam Liszt tocaba el piano, el violoncello y la flauta, y en este ambiente musical creció Franz. Este niño prodigio, a los 9 años, ya era un pianista impecable, la técnica no tenía secretos para él.

En los conciertos improvisaba, y esta rara facilidad de creación asombraba al público.

Era tanto el talento de Franz Liszt, que varios millonarios húngaros, los Appony, Amadé y otros se reunieron y acordaron fijar una suma de 600 florines para que el niño músico pudiera durante 6 años desarrollar sus facultades artísticas y completar sus estudios holgadamente, sin pasar los dolores materiales que como herencia del destino casi todos los artistas sufren.

El compositor Salieri, que había sido maestro de Beethoven, le enseñó la armonía y el célebre pianista Carlos Czerny, alumno de Beethoven, lo inició en la técnica pianística. A los 12 años Franz Liszt ya descifraba las más complicadas partituras de orquesta, solfeando de memoria las notas pertenecientes a cada instrumento transpositor.

Un día Liszt ejecutaba una sonata de Beethoven; éste la oyó, y, quedándose absorto delante el perfecto intérprete, exclamó: ¡"Este es un artista"! ¡"Esto es un prodigio!" y besó al niño en la frente.

Por esos años Adam Liszt partió a París con su precioso tesoro. Quería que su hijo ingresara al Conservatorio de París para perfeccionar aún más su técnica y musicalidad, y llevando de la mano a su hijo, se presentó al Conservatorio de París delante su director, el ilustre Cherubini. El viejo maestro florentino se negó a que Franz Liszt ingresara al Conservatorio. "Detesto los niños prodigios y más cuando son extranjeros", vociferaba Cherubini. Esta terminante negativa poco le importó al padre de Franz. Los mecenas húngaros velaban sobre el divino niño, e hicieron abrirse para él los salones de la aristocracia parisiense.

El genio artístico de Liszt era el delirio de la nobleza francesa. Fué el ídolo de la enérgica duquesa de Berry, que sublevó la Vendée contra el gobierno de Luis Felipe. La romántica duquesa pasaba horas apacibles oyendo improvisar a Franz Liszt. Lo colmaba de presentes y caricias.

Franz no se contentaba con ser solamente un pianista, anhelaba componer obras inmortales. Decía: "Un pianista muere, el compositor siempre vive en el alma de su patria". Tenía 14 años cuando compuso su primera ópera, "Don Sancho" o "El Castillo del amor", obteniendo un éxito pasajero.

Liszt se volvió romántico, amaba la soledad que lo envolvía en un místico sopor. "¡Oh soledad bienhechora que me inspiras!" suspiraba el futuro abate.

Un día, Franz se dió cuenta que a su joven edad el aislamiento del mundo no le era propicio para ensanchar los horizontes de su arte, y resolvió rodearse de intelectuales, músicos, poetas y pintores.

En 1831 llegaba a París el prodigioso violinista Nicolo Paganini. Liszt quedó impresionado de la virtuosidad del violinista fenómeno. Paganini era un sublime artista cuando tocaba su violín en algún templo; los fieles no atendían la ceremonia religiosa, todos dirigían sus miradas hacia el coro, y algunos creían que Paganini estaba poseído del demonio: tan estupenda eran su expresión y su técnica. El tecnicismo de Paganini sirvió a Liszt de estímulo y enseñanza, resolviendo llevar al piano esa escuela asombrosa, arreglando para ese instrumento los 24 caprichos de violín de Paganini.

Liszt fué un gran intérprete de la música de Beethoven y de Berlioz, el genial compositor francés. La primera transcripción de orquesta que hizo Liszt para piano, fué la inmortal Sinfonía Fantástica de Berlioz.

Liszt fué amigo y generoso intérprete de esa pléyade de compositores geniales, Chopín, Schumann, Schubert, Mendelssohn.

Franz Liszt tenía 25 años cuando oyó al célebre pianista genovés Segismundo Thalberg. El público de París comparó el arte de estos dos soberbios artistas, y formándose dos partidos borrascosos, uno por Liszt y otro por Thalberg, los obligaron a tocar en un mismo concierto. Thalberg sostuvo con honor la lucha artística con Lizst, saliendo este último victorioso.

Liszt triunfante recorría la Europa dando conciertos. Su técnica admirable que él había creado, asombraba a los públicos. La velocidad pianística fué desarrollada por sus dedos mágicos. Los arpegios fueron tratados ampliamente. Le dió al piano una sonoridad orquestal, los trinos alados, los dibujos vertiginosos en octavas, terceras, sextas y décimas vinieron a completar esta escuela perfecta del piano, permitiendo al gran virtuoso ejecutar trozos pianísticos los más escabrosos.

En 1835 Liszt conoció a la condesa María D'Agoult, mujer de gran talento, literata, que escribía sus obras bajo el pseudónimo de Daniel Stern. La condesa D'Agoult que era casada, adoró al gran artista y abandonando a su vulgar esposo, se unió francamente a Liszt, El músico, que amaba a la hermosa condesa correspondió a su pasión, vivieron cuatro años juntos, recorriendo la Italia. Los días, los más felices, llenos de calma y amor los pasaron en Nohant, en Francia, en casa de la sentimental novelista George Sand, la amante de Federico Chopin.

Como compositor creó el poema sinfónico.— Las tempestades de su corazón y sus grandes amores.— Un buen día se alejó del gran mundo y se internó en un convento.—Fué abate y alcanzó los honores de canónigo.—Junto a los restos de Ricardo Wagner, reposan hoy los restos de Franz Liszt

De esta unión de Liszt con la condesa D'Agoult nacieron tres hijos, uno de ellos Cosima Liszt que se unió en matrimonio al incomparable director de orquesta Hans de Bulow; se divorció casándose en segundas nupcias con Ricardo Wagner.

En 1839, Liszt se separó de la condesa enviándola con sus hijos a casa de su madre. Franz partía de nuevo en jira artística por toda la Europa asombrando con su virtuosidad a los centros musicales europeos de más prestigio.

A los 36 años de edad fué nombrado maestro de capilla de la fastuosa corte del Duque de Weimar. El pianista vienés influyó en la corte e hizo representar "Tannhauser" y otras obras del genio de Bayreuth. En París había conocido a Ricardo Wagner, y desde el primer momento había simpatizado con el autor de la Tetralogía.

Liszt fué el más inspirado intérprete de las obras wagnerianas. Fué su apóstol.

Liszt tenía 50 años cuando conoció a la princesa Carolina de Sayn-Wittgenstein. La aristocrática dama abandonó a su marido y se fué a vivir a Weimar al lado del eximio pianista. La princesa suplicó a Liszt de dejar la carrera de pianista, y lo obligó a dedicarse exclusivamente a la composición musical.

Liszt fué un compositor genial, un innovador; formó una escuela de composición en Weimar, donde tuvo varios alumnos de real mérito, entre ellos a Raff Cornelius y Bulow. Liszt, como todo reformador, encontró enemigos contra sus teorías musicales. Estos por medio de intrigas lo obligaron a dejar el puesto de maestro de capilla del Duque de Weimar.

Liszt partió a Italia, donde escribió muchas obras inmortales.

A los 55 años, después de haberse separado de la princesa Wittgenstein, renunció al mundo. Estudió apara abate, gozó en su vida religiosa de los honores de un canónigo. En este período de vida mística se dedicó a componer música sagrada.

A Liszt no se le puede juzgar como compositor por sus populares rapsodias húngaras, y otras composiciones pianísticas que sin duda, son obras pintorescas de ritmos populares llenas de colorido local.

Sus obras las más perfectas son para orquesta. Sus poemas son maravillosos de forma y musicalidad donde brillan los principios de una nueva estética. Basta citar algunas obras de Franz Liszt para proclamarlo un genio, los 12 poemas para orquesta, sus dos sinfonías "La Divina Comedia" y el "Fausto", "El Taso", "Orfeó", "Mazeppa", "De la cuna a la tumba" que fué el último poema que escribió.

LISZT FUE EL CREADOR DEL POEMA SINFONICO

Las obras del maestro son estudiadas como obras de enseñanza y en los conciertos sinfónicos de Europa se ejecutan muy seguidas.

En sus últimos años, Liszt fué colmado de honores. Fué nombrado doctor en Filosofía, ennoblecido por el Emperador de Austria, chamberlan de la Corte del Duque de Weimar y Presidente de la Real Academia de Hungría.

El mundo entero veneraba a Franz Lizst. Antes de morir, tuvo la dicha inefable, como él decía, de haber oído en Bayreuth, el "Parsifal" y el "Tristán" de Wagner.

El 21 de Julio de 1886 oyó estas dos obras magnas, y el 31 del mismo mes cerró sus ojos en la paz del Señor.

El ilustre virtuoso y compositor genial reposa en Bayreuth, al lado de Ricardo Wagner.

J. R. G.

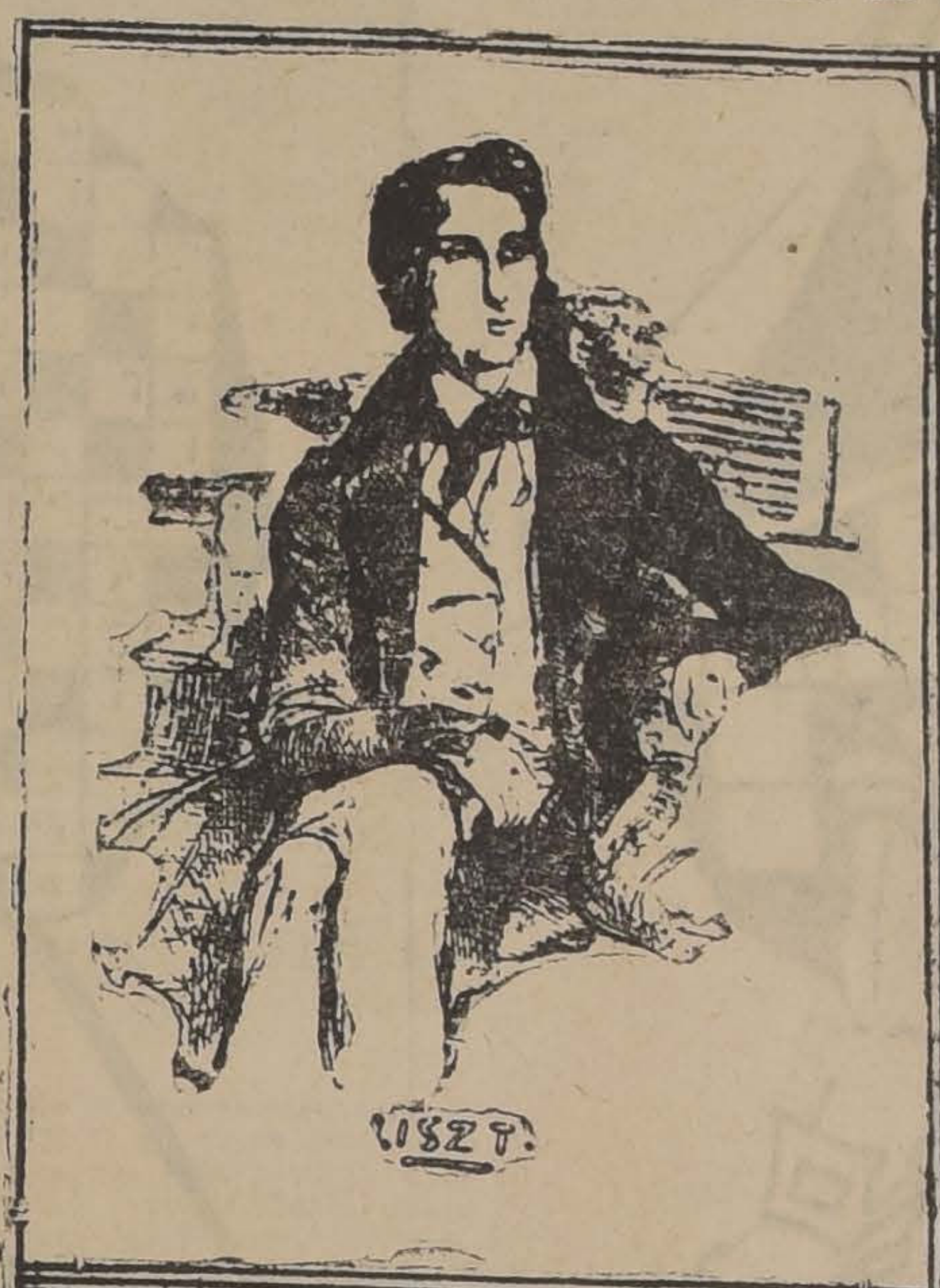

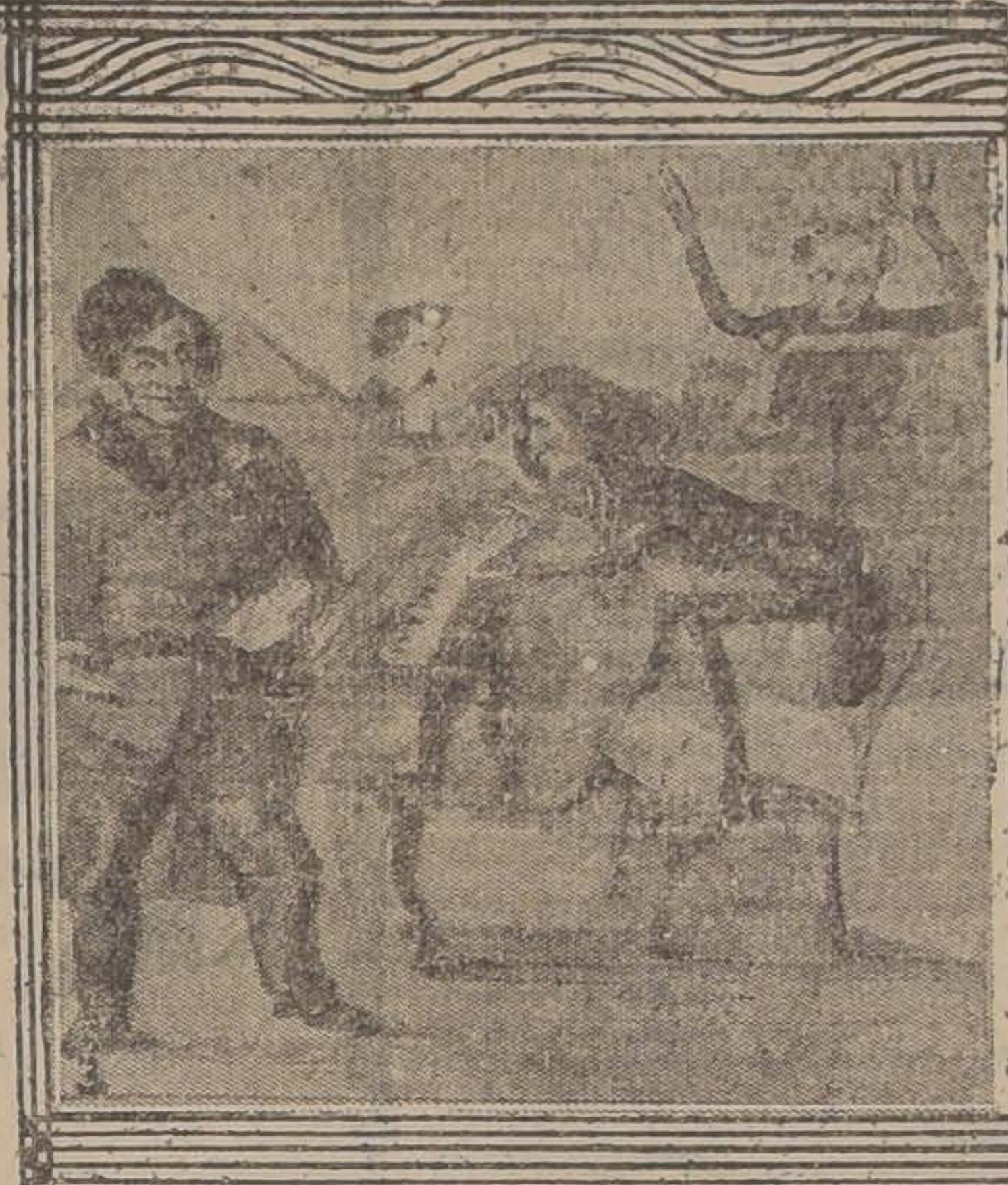

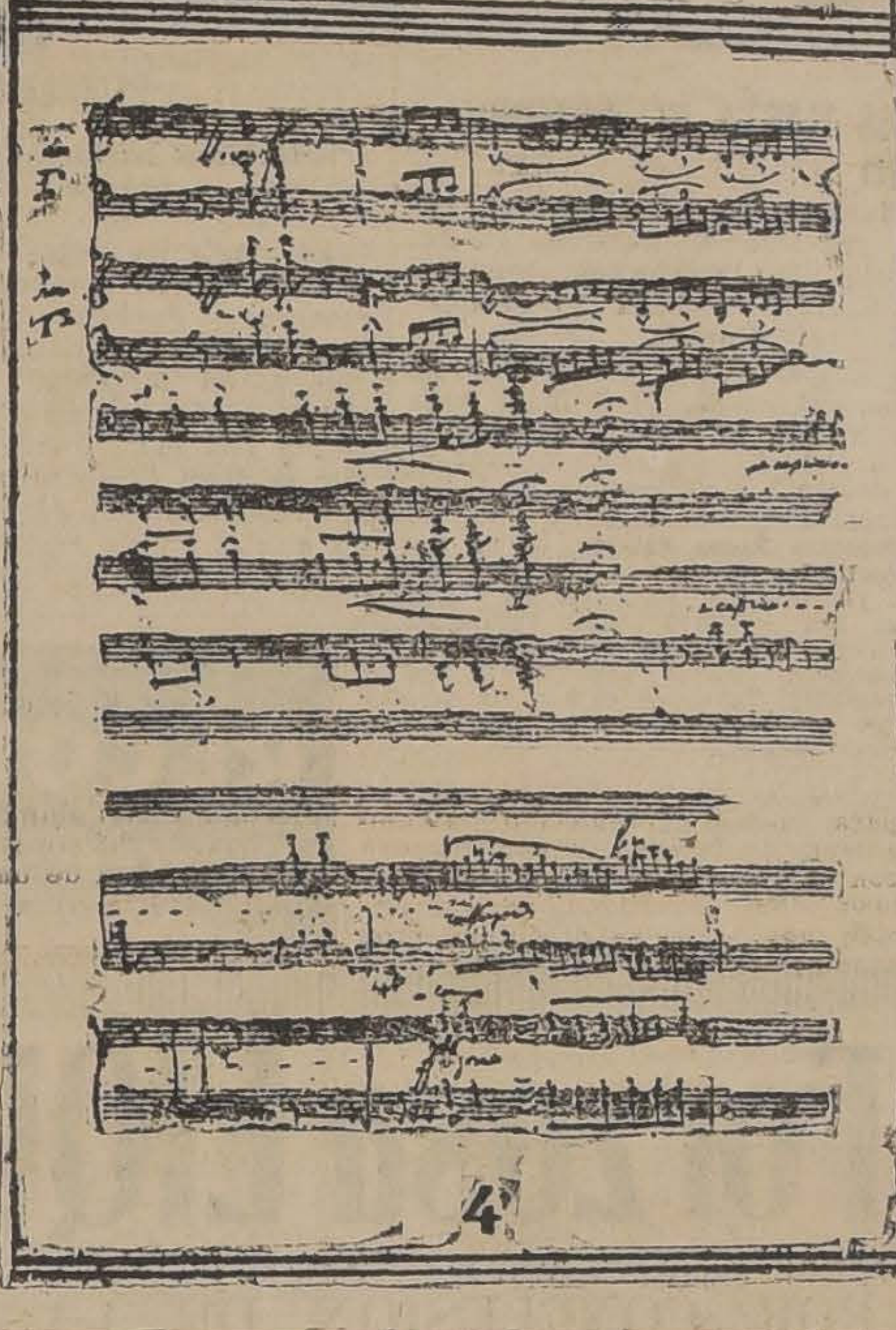

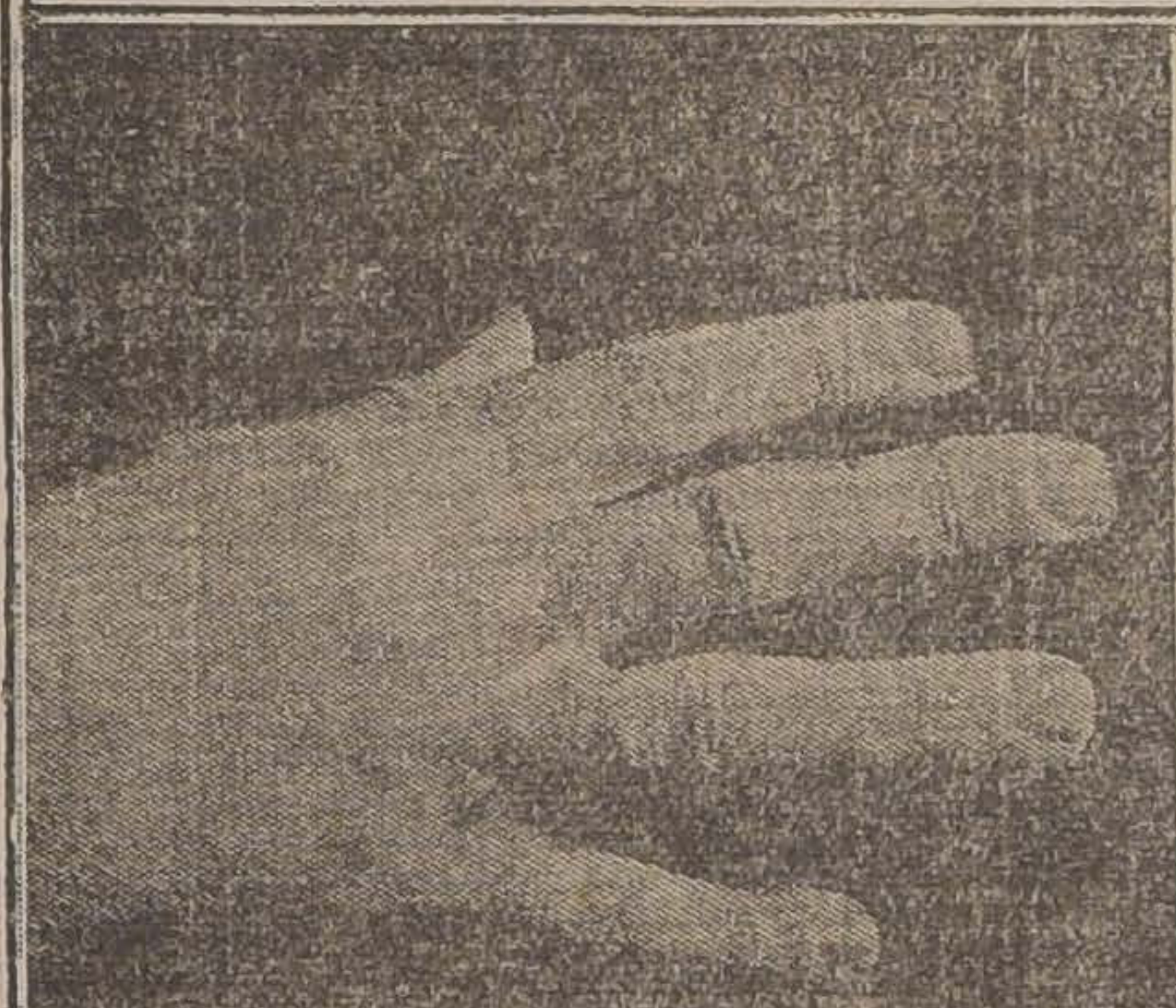

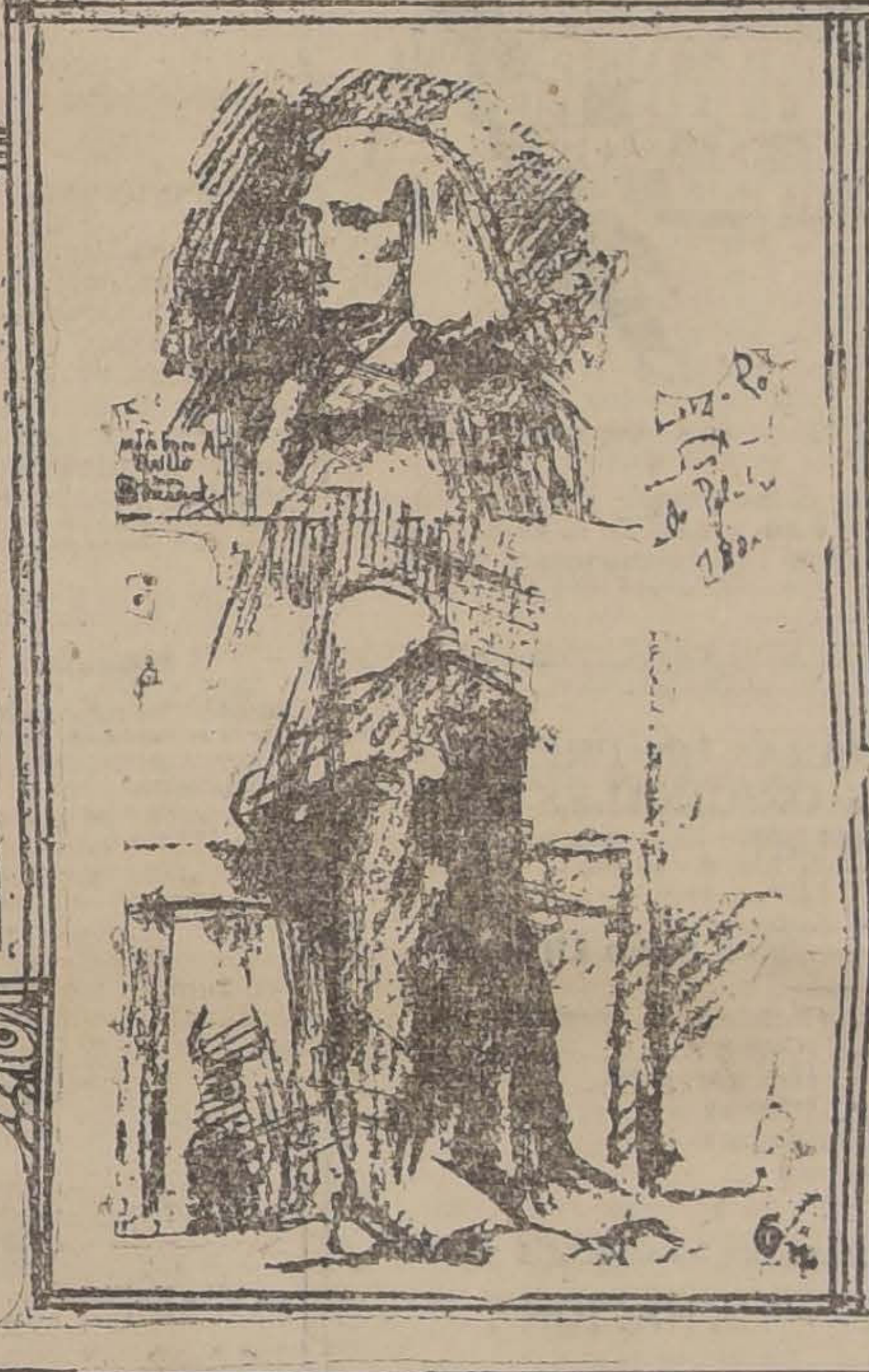

1. LISZT EN 1832.—2. LISZT.—3. EL "GALAP" CROMATICO.—4. ESCRITURA DE LISZT EN 1834.—5. LA MANO DE LISZT.—6. LISZT ESCUCHANDO UNA MISA DE PALESTRINA, EN ROMA EN 1885

HOJEANDO LIBROS Y REVISTAS

por LEON ROCH

Mme. LIDSAY, LA HEROINA DE "ADOLPHE".—

El detectivismo literario que lo invade todo con impasible irreverencia, acaba de comprobar que "Eleonora", la delicada y pasional heroína de "Adolphe", no fué otra que Mme. Lindsay, a quien Chateaubriand llamó "la última Ninón".

Como debe quedar todavía admiración por esta novela que acaparó hace medio siglo la preocupación del mundo de las letras, vale la pena consignar algunos detalles de este descubrimiento. La investigación ha sido hecha por M. Fernand Baldensperger, quien ha tenido el raro talento de trazar la vida de Mme. Lindsay sin otro antecedente que un legajo de factura que la escrupulosa señora acumuló en su prurito de orden doméstico.

En realidad, M. Baldensperger ha sabido sacar más provecho de estas carillas frías que de una crónica escandalosa de la época. La cuenta de gastos de Mme. Lindsay traza admirablemente la vida de esta mujer que Benjamín Constant encontró en su camino allá por 1803. Las facturas de los costureros, de los peleteros y hasta de Lajeune, su peluquero, van describiendo la prosperidad y decadencia de esta mujer apasionada, que no entendía el amor sino en su expresión de eternidad y de entrega absoluta. M. de Melfort la ha desposado secretamente en Inglaterra y satisface todos sus caprichos, desde "la diadema que sujeta los cabellos" hasta "un gran corazón de dos cristales con con una divisa en oro" como figura detalladamente en facturas. En 1789 se queda sola. M. de Melfort ha muerto dejándole un hijo de pocos meses. Se instala entonces en la rue Neuve des Mathurins y su fortuna queda revelada. Dos nombres nuevos figuran en estas cuentas... El del conde Demengue y el de M. de Fontencille. Parece que Mme. Lindsay atraviesa un período de prosperidad; su belleza produce efectos en el agitado período revolucionario. Pero no estaba hecha para la libertad y en 1797 se une a Auguste de Lamoignon, un oficial de familia, pero oscuro y sin talento. En seguida su joyero le proporciona el consabido "medaillon a portrait et a cheveux".

La actitud de Mme. Lindsay, junto a este hombre, está resumida en la siguiente frase de Eleonora: "He seguido este hombre al destierro; he salvado su fortuna; le he servido en todos sus intereses..." Desterrado Lamaignon a Londres, el salón de Mme. Lindsay figura allí entre los más frecuentados. Las cuentas de los libreros dan noticia de lo que leía entonces la heroína de "Adolphe". Pero el lazo se quebranta y después de haberle dado Lamoignon un segundo hijo, la pareja se separa. Mme. Lindsay tenía entonces sus cuarenta bien contados.

Fué en esta ocasión cuando la conoció Constant. Esta vez no hay ninguna cuenta por "medaillon a portrait et a cheveux". Pero Mme. Lindsay soñaba sin duda prolongar con este hombre el ensueño amoroso que comenzara con el señor Melfort. Se equivocaba. Constant era hombre frío, escéptico e irónico. No podía durarle.

Mme. Lindsay vivió todavía hasta 1820 unida a un oficial joven que fué el último amor de esta grande e incansable apasionada. Al morir le dejó lo que tenía. Era la última manifestación de su espíritu pronto a darse totalmente, sin reserva.

NOTICIAS EDITORIALES DE FRANCIA.—

La falta de correspondencia de Europa nos tiene sin noticias de las novedades literarias de Francia; pero en nuestra rebusca encontramos todavía algunos títulos que el lector posiblemente ignora. Allá van algunos:

—La última obra de René Boislevé, muerto en Enero último, se titula "Le dernier mot sur l'amour". Es una especie de post scriptum a "Lecons d'amour dans parc".

André Gide está reeditando algunas obras. La Nouvelle Revue Francaise acaba de publicarle un volumen con "Promethe mal enchainé" y otro con "Amintha". El primero es un cuento filosófico, original, y se publicó en 1899. El otro es una colección de notas de viaje por Africa y fué publicado por primera vez en 1906.

—Este año ha sido abundante en bibliografía religiosa, mejor dicho evangélico. Henry Delafosse ha publicado por intermedio de Rieder dos volúmenes sobre San Pablo. "Ecrits de Saint Paul" se titula esta obra y contiene el primer volumen la epístola a los romanos y el segundo la epístola a los corintios. Este mismo escritor ha publicado en tres volúmenes un estudio sobre "Le quiatrieme evangile". Emile Baumann, por otra parte, ha publicado con Graset un interesante volumen sobre la vida de San Pablo.

—Mme. Jane Cuisinier ha publicado recientemente un pequeño libro sobre Jules Laforgue. Es una buena noticia para los "laforguistas", porque es un estudio interesante sobre la vida y la obra del gran poeta francés, desprovisto de elogio, visto con cierta sinceridad hostil. Es curiosa la versatilidad literaria, que mientras exalta cada día más a Rimbaud, disminuye la gloria y la personalidad original de este singular poeta que murió a los 27 años, dejando una obra no igualada en emoción y belleza.

NOTICIAS EDITORIALES DE NORTE-AMERICA

—**Jhon Bailey** ha publicado un interesante estudio sobre Walt Whitman.

—**Joseph Wood Kruch** ha editado una obra en que se estudia con brillo a Edgard Poe desde el punto de vista de la psico análisis.

—**Joseph Needham** lanzó, impreso por Macmillan de New York, un libro sobre "Ciencia, Religión y Realidad".

—**Marcelle Tirel** estudia "Los últimos días de Rodín" en un nutrido y agradable libro editado en los Estados Unidos.

—Las revistas norteamericanas consagran largos estudios al primer tomo de una larga obra sobre un cuarto de siglo de vida de los Estados Unidos, escrito por **Mark Sullivan**, de quién se ha dicho que ha resumido con vigorosa vida y colorido intenso la vida política, social, industrial, literaria e inquieta de los Estados Unidos. El primer libro se titula "The Turn of Century".

—**Galsworthy** ha editado en New York recientemente tres de sus magníficas producciones teatrales: "Old English", "The Show" y "The Forest".

—**Charles Norris** es quizá actualmente uno de los más populares escritores yanquis. Su última obra "Pig Iron" motiva los más calurosos comentarios de los críticos de New York.

—Se ha editado no ha mucho una selección de las cartas de **Jane Austen** con una introducción de **R. Brimley Johnson.**

—**Blair Niles** escribió un libro sobre "Haití Negro" que es un delicioso resumen humorístico de un pueblo original y coloreado por singulares costumbres, en que domina el abandono, la pasión y la pereza.

—**Bertram C. A. Windle** ha compuesto una obra profunda sobre "El movimiento de Oxford" en que analiza las razones de la conversión de Manning, Newman y otros hombres célebres al catolicismo.

—**Teodoro Doreiser** ha publicado "Una tragedia americana". Se ha estimado a este escritor como algo hondo, renovador y sólido en los nuevos valores literarios de Norte-América.

—**G. K. Chesterton** ha estudiado la interesante personalidad de "William Cobbet" en un libro, recientemente editado en New York, donde analiza vivamente, en páginas maestras, dedicadas y penetrantes al interesante historiador de la reforma protestante.

—Se ha publicado un curioso libro titulado "Mi religión". En él exponen originalmente sus ideas sobre la Divinidad y la Religión un grupo de escritores tan selectos como **Arnold Bennett, Hugh Walpole, Rebeca West, Conan Doyle, Oppenheim, Compton Mackenzie, J. D. Bresford, Israel Zangwill, Henry Arthur Jones** y otros.

—**G. A. Anderson** ha editado las cartas de Tomás Manning a Charles Lamb.

—Se ha editado un libro del escritor sueco **Frank Heller** titulado "Las extrañas aventuras del señor Collin". La traducción del sueco la hizo **Robert Emmons Lee.**

—**Thornton Niven Wilder** ha escrito un libro esotérico, lleno de gracia flexible y encanto artístico. Se titula "La Cábala".

—**Philips Oppenheim** ha vuelto explotar su ambiente predilecto de Montecarlo en una novela llamada "Los pródigos de Monte Carlos".

—**Patrick Braybrooke** editó en Lipprincot un ensayo sobre "El genio de Bernard Shaw".

—**Isabel Sandy** imprimió su novela "El corazón de la selva".

NUEVA EDITORIAL CHILENA

En Valparaíso se ha fundado una editorial, de la que es Secretario el joven intelectual don **Máximo Cardemil V.** El primer volumen que editará se titula "Estampas Sagradas" de **Ramón Clares.** Se halla en prensa ya. El segundo será "La Atlántida y la Mitología" del conocido erudito e historiador **Don Luis Thayer Ojeda.**

El tercero será una novela.

L R

BIBLIOGRAFIA

LAS EDICIONES DE LECTURA SELECTA

Han aparecido los números 14 y 15 de esta pequeña biblioteca, que cada día aumenta su circulación. El editor mantiene heroicamente su propósito de no publicar sino obras nacionales, y entre algunos desaciertos, puede anotarse hallazgos que han significado verdaderos triunfos, como el "Matador de Tiburones", del cual se hará una segunda edición y como ha de serlo, sin duda, el último folleto "Don Florisondo", por Marta Brunet, que acaba de salir, y viene precedido de un prólogo por don Manuel Vega, crítico literario de "El Diario Ilustrado".

'A MIS AMIGOS", por Luis A. Fierro

Cien páginas de meditaciones místicas, religiosas, evangélicas, de un estilo vago, con súbitas exaltaciones y un curioso espíritu apostólico. El señor Fierro quiere moralizar a sus amigos y volverlos hacia Dios por medio de la oración. Buena idea.

"COMO TENER Y CRIAR HIJOS SANOS Y ROBUSTOS", por el Dr. Isauro Torres. (Nascimento).

Consejos médicos para alcanzar científicamente el fin propuesto en el título, bastante explícito. No necesitamos glosario.

"LA PROSTITUCION" por el Dr. Luis Prunés R.

Estudio sobre la prostitución, su origen histórico, sus causas sociales y económicas, cómo se ha desarrollado en Chile, su estado actual, su represión, el Código Sanitario y la manera de cumplirlo. Es el folleto N.o 32 publicado por la Liga Chilena de Higiene Social. Trae copiosas estadísticas, muy detalladas. Algunas parecen artículos de César Cascabel.

"JUEGOS FLORALES DEPORTIVOS"

El Cuerpo de Excursionistas Jorge Matte Gormaz ha editado las composiciones premiadas en sus Juegos Florales Deportivos, con numerosos retratos. Vienen "Canto al Deporte", por don Ricardo Ahumada Maturana; "K. O.", por M. Núñez Morgado (segundo premio); 'Anunciación", por Miguel Castro, y "La Belleza del Deporte", por Julio Dell'Orto Prieto, etc., etc.

RECOPILACION DE LOS DECRETOS-LEYES

Ha salido a luz un libro que hacía falta: la recopilación de los decretos-leyes por orden numérico. Hemos recibido el tomo 13, mil doscientas setenta y dos páginas, que van desde el decreto-ley N.o 301, de 10 de Marzo de 1925, hasta el N.o 816, de 24 de Diciembre del mismo año.

La edición ha sido arreglada por la secretaría del Consejo de Estado.

Un índice alfabético muy bien hecho, completo y detallado, facilita la consulta de este grueso volumen, y revela no sólo trabajo, sino conocimiento de la materia.

HERDI

JABON AMOUR DIVIN JUNOL
ES EL MAS SOLICITADO POR SU FRAGANCIA Y SUAVIDAD
N|O

HARINA LACTEADA CORTES
El mejor sustituto de la leche materna.
Distribuidores
TEATINOS 254
N|O

RECORD
En vísp. de Cumbate

CIGARRILLOS CABECEADOS
ORO
M R
PAPEL MAIZ
CORRIENTES 20 cts
ESPECIALES 40 cts

RESULTADOS DE LOS ENTRETENIMIENTOS DEL DOMINGO ULTIMO

PUZZLE "EL REY" — Por Nano.

Solución

HORIZONTALES: 1. Fa.— 3. Greña.— 6. Mil.— 9. Roa.— 10. Ova.— 12. Ni.— 13. An.— 14. Ira.— 16. As. — 17. Lo.— 18. Sola.— 21. Nenia. —23. Lo. —24. Te.— 26. Coa.— 27. Si.— 28. En.— 30. So.

VERTICALES: 1. Fé.— 2. Año.— 3. Goa.— 4. Rana.— 5. Avión.— 7. In.— 8. Liga.— 11. Ar.— 15. Asno.— 19. Oi.— 20. Latín.— 22. Elap.— 25. Nano.— 26. Cía.— 27. Se.

Sorteado el premio entre las 119 soluciones correctas, que se recibieron para este puzzle, resultó favorecida la firmada por Luisa Valenzuela A., San Fernando.

GLIMERICK N.o 74. Por Carlos Erazo B.

Después que a puntapiés la NICOLASA
metió detrás de un mueble a Juan BRAGAZAS,
—¡Sal de ahí, le gritó, ruin, MAJADERO!
—¡No salgo, contestóle, porque QUIERO
probarte que soy yo quién manda en CASA!

Soluciones recibidas: 236. Exactas 133.

El premio correspondió a la solución de Puelche.

PUZZLE DE LETRAS QUEBRADAS "EL CENTAURO". — Por E. de la Barra.

Solución

De las 89 soluciones recibidas, 52 fueron correctas. Resultó favorecida con el primer premio la solución de R. S. E., Casilla 653, y con el segundo, la de Olga Vega D., Federico Scott 34.

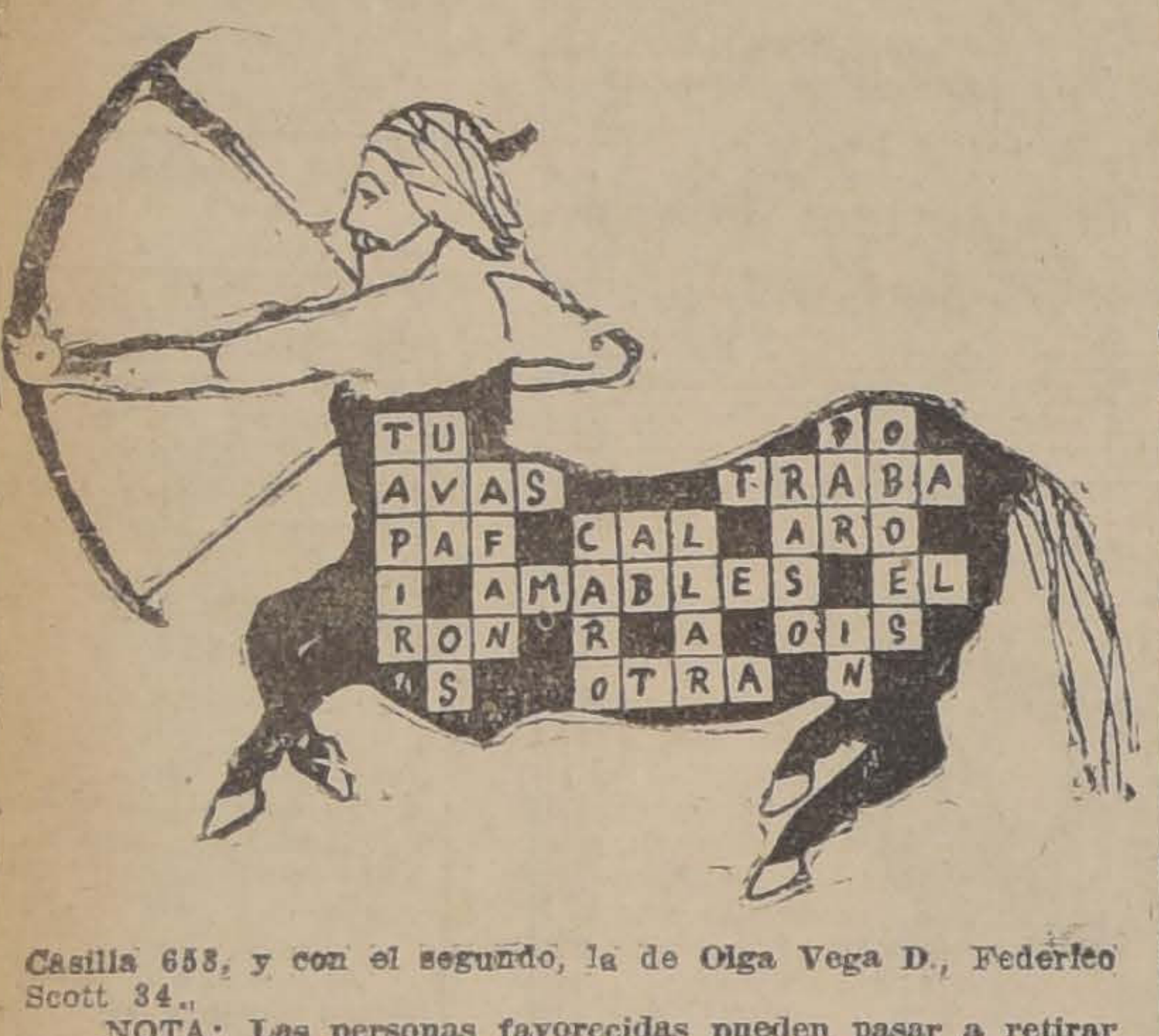

NOTA: Las personas favorecidas pueden pasar a retirar sus premios a esta Empresa, de 6.30 a 7.30 de la tarde, todos los días hábiles, debiendo acreditar convenientemente su identidad.

DESCIFRELO Y GANARA UN PREMIO. — LOS GLIMERICKS ORIGINALES SE PREMIAN

GLIMERICK N.o 75 — Por León Orde A.

El avaro Don ... ... (Nombre de varón)
Sintió ganas de ... ... (Comer)
Llenarse hasta ... ... (La garganta)
De un sabroso ... ... (Guiso)
Pero... como hacerlo sin ... (pagar)

En el sobre escriba:

"EL GLIMERICK" — "LA NACION" — CASILLA 81- D.

EL GLIMERICK. — "LA NACION".

CUPON

Cerrajería en Venta
ACTUALMENTE EN TRABAJO. PRECIO DE INVENTARIO
REFERENCIAS: CASILLA 299

Bridge
TURKISH CIGARETTES
BRIDGE
Lo mejor en su Precio 0.60

L. M. FIGARI & CIA., ROSAS 1026

Distribuidores generales:

NO OLVIDE QUE EN EL CURSO DEL MES PROXIMO PODRA USTED CONTAR EN SU CASA CON EL PRODUCTO

MILKO

(M. R.)

o sea con la leche desecada más pura y sana que es dable obtener.

Después de la buena leche materna, MILKO es el alimento soberano para devolver la salud y las fuerzas a los niños enfermos y para evitar muchos trastornos y enfermedades a los niños sanos.

Para las personas débiles o convalecientes, MILKO es un alimento de fácil digestión y de un gran poder nutritivo.

NIO.

"ARTAGNAN", por LUISA

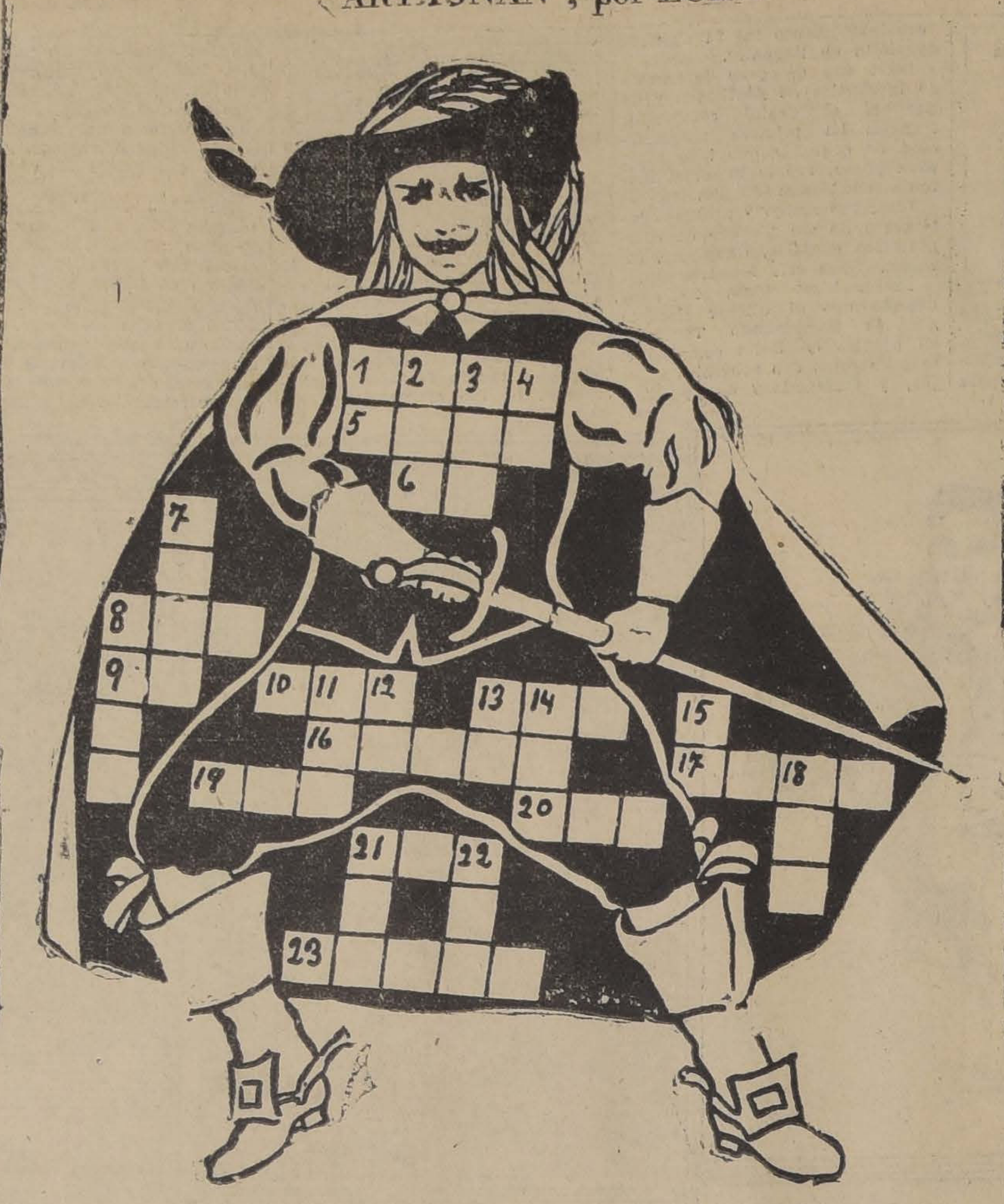

DEFINICIONES.—

Horizontales: 1 Arbol de madera muy dura. 5 Medida agraria de Filipinas. 6 Alteza Real... 8 Ocho onzas (moneda romana). 9 Interjección. 10 Pesca en que dos barcos tiran de una red barredera. 13 Instrumento americano de agricultura. 16 Preposición inseparable. Entre o en medio. 17 Salida de un astro. 19 Igual, semejante. 20 Planta de raíz feculenta. 21 Clarión. 23 Tela de algodón estampada.

Verticales: 1 Contracción. 2 Pieza de la proa del barco. 3 Extremo inferior de la antena. 4 Preposición. 7 Soga para trabar. 8 Insignia de los colegiales. 11 Lengua francesa antigua. 12 Artículo. 13 Interjección con que se llama o detiene. 14 Conjunción distributiva. 15 Voz con que se arrulla a los niños. 18 Cabo del ancla. 21 Tela de seda sin brillo. 22 Iglesia catedral.

PUZZLE N.o 43 — SOLUCIONES HASTA EL DOMINGO PROXIMO

AJEDREZ

PROBLEMA N.o 11

Este interesante problema en **ocho jugadas ha sido únicamente resuelto por dos señores escaleristas.**

Por consiguiente, el resto de los escaleristas bajarán **cinco** puntos en La Escalera, y **cuatro** los que han mandado **soluciones malas**; igualmente han perdido el derecho a los cinco puntos del problema 10, al cual sólo mandaron una clave, teniendo dos ruedas el problema N.o 11, figurando por una semana más.

BLANCAS

TD CD AD D R AR CR TR

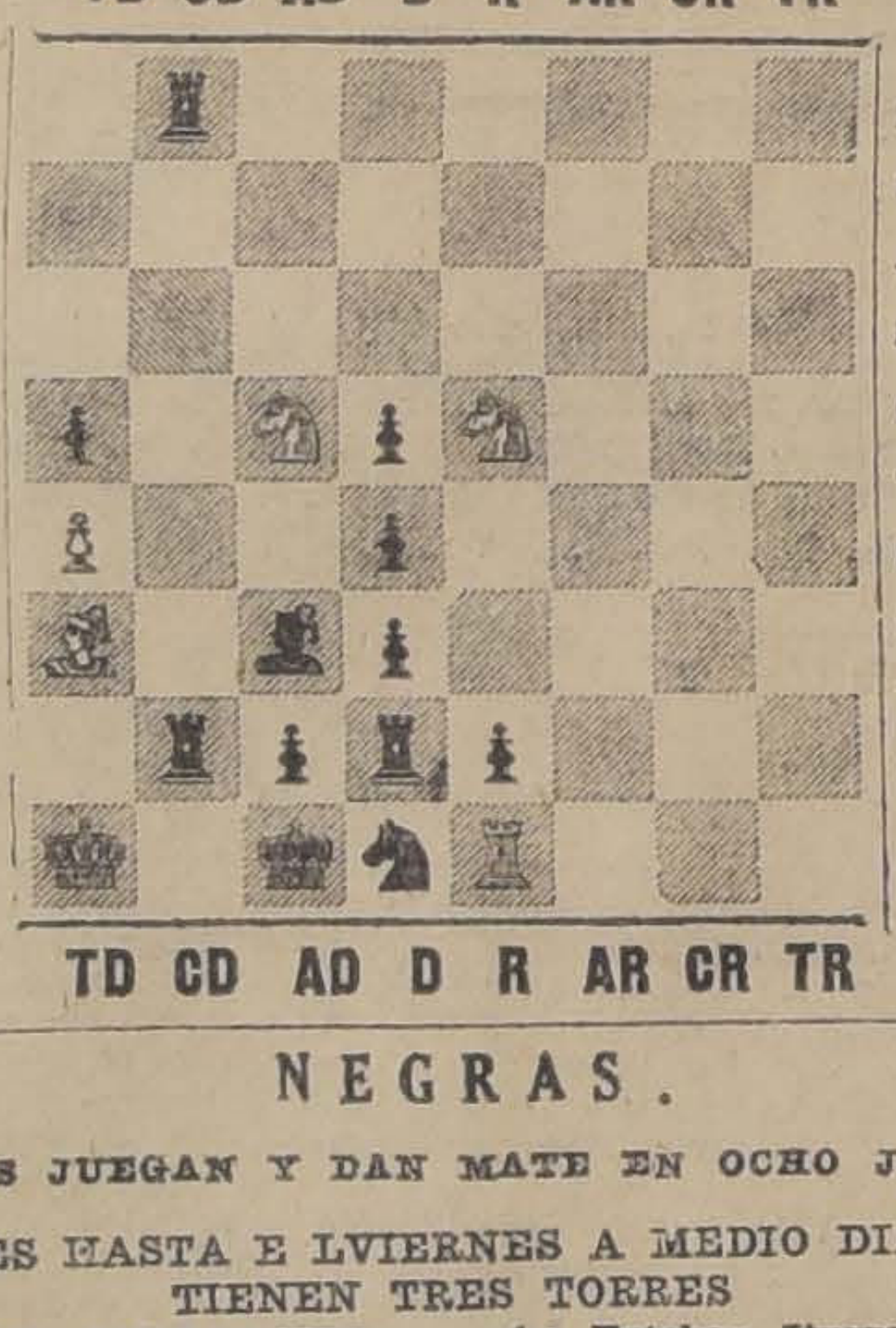

TD CD AD D R AR CR TR

BLANCAS
1 T 1 R
2 R 1 TD
3 A 3 TD
4 P 4 TD
5 C 5 AD
6 C 5 R

6 piezas

NEGRAS
1 T 1 CD
2 P 3 TD
3 P 4 TD
4 P 4 D
5 P 5 D
6 P 6 D
7 A 6 AD
8 T 7 CD
9 P 7 AD
10 T 7 D
11 P 7 R
12 C 8 D
13 R 8 AD

13 piezas

NEGRAS.

BLANCAS JUEGAN Y DAN MATE EN OCHO JUGADAS

SOLUCIONES HASTA E LVIERNES A MEDIO DIA—NEGRAS TIENEN TRES TORRES

TORNEO DE VALPARAISO

Entre los **ases** del ajedrez de Valparaíso, se está jugando un interesante torneo; lamentando la ausencia del señor **C. Moller**, a quien desearíamos verlo medirse, para aquilatar los puntos que calza y verlo tomar parte en el **Campeonato de Chile.**

La primera partida, que debió disputarse entre el capellán de la Armada, don José Luis Fermandois, y el señor Jerónimo Cademartori, fué adjudicada al primero de los nombrados, por inasistencia de su contrincante.

La segunda, jugada entre los señores Alberto S. Muñoz y Antonio Rodríguez, fué ganada por el segundo, quien defendió una apertura Anderson, convirtiéndola en un gambito de dama, que fué tesoneramente defendido hasta la 29 jugada, en que el señor Rodríguez obtuvo una situación absolutamente victoriosa mediante una hábil combinación, en que ganó peón y calidad con un ataque indefendible.

La partida entre los señores Pedro Valenzuela y Luis Andrés Muñoz, que se inició con un gambito de dama rehusado, fué ganada en brillante forma por el señor Valenzuela, quien afirma así, una vez más, sus merecidos prestigios de campeón de Valparaíso.

La cuarta partida de esta rueda, que debió ser disputada por los señores Martín Matz y Absalón Monsalve, fué declarada "tablas", por no haber concurrido ninguno de los contrincantes, adjudicándose medio punto ganado y medio perdido, de acuerdo con las bases establecidas para este torneo.

La segunda rueda se disputará el Jueves próximo, por la noche, en la casa del señor Fermandois, Av. Quebrada Verde N.o 16, debiendo jugarse las siguientes partidas:

Luis A. Muñoz con Absalón Monsalve.

Antonio Rodríguez con Pedro Valenzuela.

J. L. Fermandois con A. S. Muñoz.

José Levcovitz con G. Cademartori.

CAMPEONATO DE CHILE

Tendrá lugar éste en Setiembre próximo en la capital tomarán parte **diez** campeones y jugadores de primera categoría.

Por derecho propio se consideran inscritos los señores:

1.o Mariano Castillo, actual campeón de Chile.

2.o Otto Yungue, ex-campeón.

3.o Alberto Conejeros, ocupó el segundo lugar en el campeonato de 1924.

4.o Esteban Iturra, ocupó el tercer puesto en dicho campeonato.

5.o Carlos Peralta, ex-campeón.

6.o Un campeón de Valparaíso.

7.o Rodrigo Flores, virtuoso jugador de 12 años, a quien se le incluye a pedido general; y tres jugadores de primera categoría de Santiago, seleccionados entre los señores:

Camilo Rengifo.
Carlos Anfruns.
Alejandro Perez.
Luis Muñoz.
A. Canut
Pedro Montt Videla.

Se les ruega estos caballeros comenzar a la brevedad posible su selección, poniendo a sus órdenes nuestras oficinas, todas las tarde de 5.30 a 8.30 P. M. y a cualquier hora de la noche.

CORRESPONDENCIA

Sr. Valparaíso. — Muy agradecido. La razón por qué no se abonó los cinco puntos del problema 10 es la siguiente: Ya hemos sentado el precedente de considerar **nulos** los problemas que: dados por buenos por revistas acreditadas, **Strategie British**, etc., se le descubran dos claves. Si alguno hubiere indicado las dos claves, ni media palabra más; se le habrían anotado los cinco puntos, no obstante la nulidad los habría merecido. No sucedió tal y guiados por el buen espíritu que nos anima, les dimos una chance para recuperarlos y a Uds. tres distinguidos **sportsmen** ajedrecistas, les daré igual ocasión.

Si resuelven favorablemente el próximo problema, recuperarán los cinco puntos del **10**, ya que Uds. poseían la llave del **10**, y están de acuerdos on **Amos Burn** en que no sería gracia computárselos.

N.o 9. — No señor, no tengo ayudantes, efectivamente le faltó la sub variante P 3 R con A x P mate, se le descontó a varios que no la incluyeron.

Señorita Elena Zaffini. — Ya anteriormente le hemos probado que Ud. reclama por el gusto de reclamar. Ud. comenzó por enviar el Problema 8 y figura en **La Escalera** desde ese momento, ocupando el **N.o 5**, también figura en el **9** y sin embargo nos reclama que no se visto figurar ninguna vez.

¡Le recomiendo lea sección ajedrez del Viernes de "Los Tiempos". Son interesantísimas las exquisitas opiniones que del ajedrez deduce el gran **Franklin.**

AMOS BURN.

"UN SPORTMAN" por LUIS ANDREU

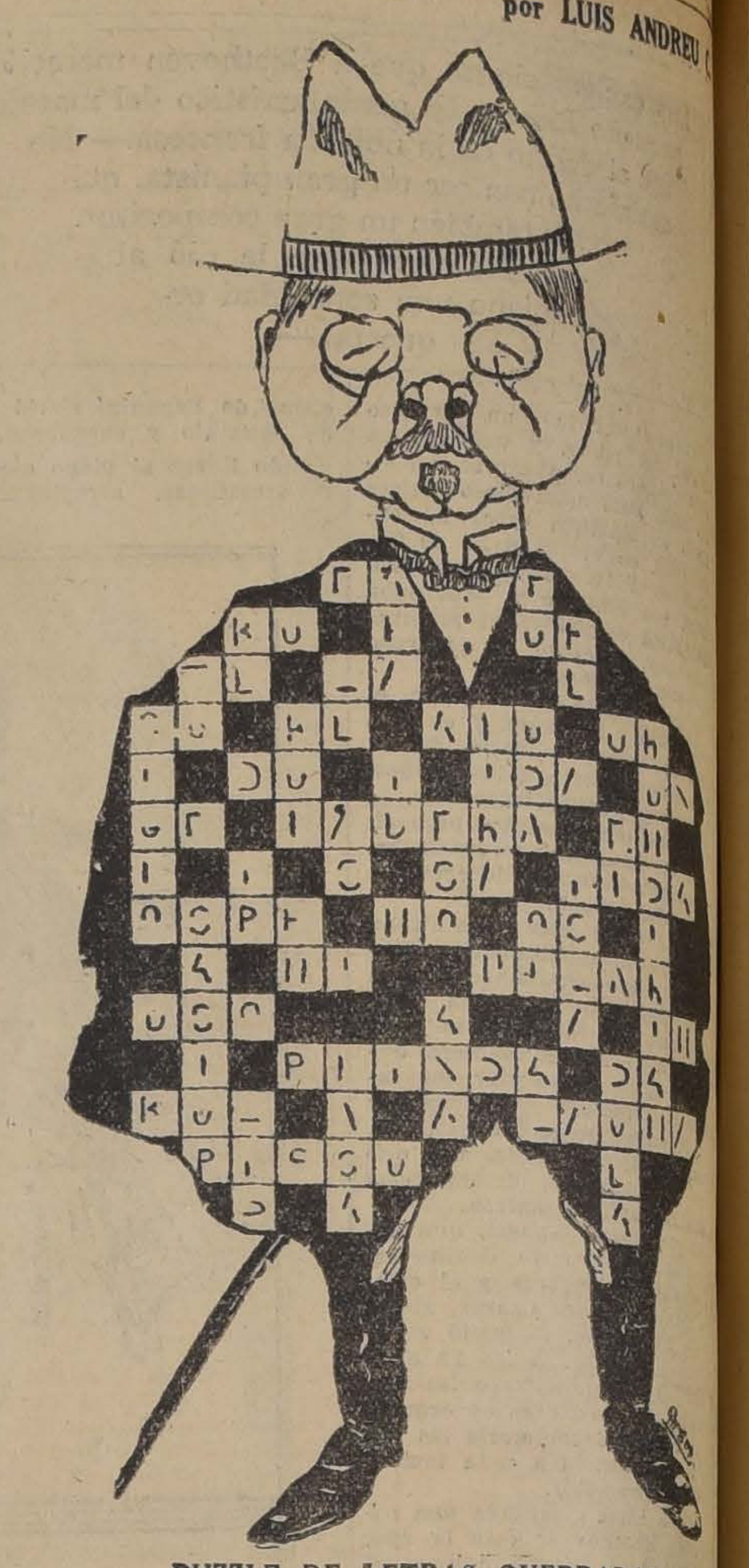

PUZZLE DE LETRAS QUEBRADAS

Soluciones hasta el Sábado próximo

El puzzle de letras quebradas, una de las derivaciones más interesantes y curiosas de las palabras cruzadas, consiste, como sabemos, en completar las letras de las cuales se dan algunos trozos, y con ellas formar palabras que se lean tanto horizontal como verticalmente, del mismo modo que el Puzzle corriente.

Se singulariza es nuevo Puzzle en que no requiere d nes.

Las soluciones al Puzle tras quebradas que pub hoy deben dirigirse antes del ves próximo, a la sección TRETENIMIENTOS de "La ción". Casilla 81-D.

Premiaremos con $ 10 y pectivamente, las soluciones resulten favorecidas en el de las soluciones correctas, $ 5 cada problema origi nuestros lectores, que se p

RECORD
En víspera de Combate

PIELES LOBO
(Seel skins)
Curtidas, teñidas, ofrece
PIZARRO Y CIA., Punta
Dirigirse a
ROBERTO KAHN
CASILLA 3350 —

Forzosa LIQUIDACION

POR CONCLUSION DE LA ANTIGUA SOCIEDAD

"FORTUNO PATRI"

AHUMADA 147

Siendo imposible dar precios detallados de toda la existencia de mercaderías, sólo indicaremos algunos artículos

SANITARIOS

BAÑOS de fierro enlozado ingleses de 6', con pequeñas averías, desde...	$ 290.—
BAÑOS americanos nacionales...	$ 95.—
BAÑOS empleadas...	$ 45.—
BAÑOS para guaguas	$ 10.60
BAÑOS de asiento...	$ 28.—
LAVATORIOS murales con llaves y desgües de bronce niquelado, desde...	$ 80.—
LAVATORIOS pedestales ingleses...	$ 230.—
BOTIQUINES con y sin espejo...	$ 40.—
CALIFONTS a gas marca francesa, lo mejor que existe...	$ 500.—
CALENTADORES a gas...	$ 135.—
CALENTADORES a leña, artículos garantidos...	$ 100.—
BIDET portátil...	$ 14.80
BIDET de loza con dos llaves y desagüe de bronce niquelado...	$ 150.—
W. C. silenciosos (Maddock's) irrompibles...	$ 255.—
W. C. completos...	$ 96.50
BOTAGUAS enlozados...	$ 100.—
MESAS de toilette en porcelana...	$ 105.—
ESTUFAS a carbón, gas o leña, desde...	$ 80.—

ACETILENO

CARBURO de 1.a calidad, en tambores de 55 kilos, c/u...	$ 41.—
LAMPARAS a carburo, varios modelos...	$ 4.—
LAMPARAS mineros muy firmes...	$ 16.—
GENERADORES de acetileno de 5 a 100 luces, desde...	$ 30.—
MANGUERA de goma y metálica, desde...	$ 4.—

COCINAS

A CARBON o leña. marcas francesas, tamaño grande...	$ 500.—
COCINITAS a gas, con horno...	$ 175.—
ANAFES a gas...	$ 10.—
MESAS de cocina forrada...	$ 23.—
CARNICERAS de fierro...	$ 19.00
BASUREROS sencillos y dobles, reforzados, desde...	$ 7.80
ENVASES de despensa para guardar arroz, harina, azúcar, etc., varios tamaños, desde...	$ 2.80
PLACAS para cucharones...	$ 9.80
LAVA-COPAS...	$ 3.10
LAVA-PLATOS de fierro...	$ 25.—
CARBONERAS portátiles...	$ 10.—
HORNITOS para gas o carbón	$ 18.—
CAMPANA de humo para cocina...	$ 38.—
CAFETERAS Parisién bronce niquelado...	$ 6.00
BOTAGUAS de fierro galvanizado...	$ 1.—
LAVAPLATOS de fierro fundido enlozado, irrompibles, con llaves de bronce niquelado...	$ 425.—
TAZAS enlozadas para lavaplatos, desde...	$ 40.—

MERCERIA

EJES franceses, de la mejor marca, para coches y carretelas, el par...	$ 105.—
MANGUERA de goma alambrada de riego, de 1/2, 3/4 y 1", metro...	$ 3.10
MOLINILLOS para granos y huesos...	$ 40.—
PORUÑAS estañadas...	$ 0.80

José E. Fortuño

Sanitarios - Acetileno

AHUMADA 147

NOTA: Como siempre, mis talleres dan preferencia a toda clase de trabajos en el ramo. Especialidad en instalaciones sanitarias, alcantarillado, instalaciones de cañerías para agua, gas, reparaciones de edificios, instalaciones de acetileno, contando para ello con un personal serio y competente.

Todos mis trabajos son garantidos. A Ud. le conviene visitar mi nueva Casa; ahorra dinero y molestias.

AMIGUITOS DE "LA NACION"

NIÑITAS MATTA JOUANNE

(Foto Heffer)

LA VIDA

Frágil barca, que en mar desconocida,
Sin rumbo, solamente se desliza
Al empuje azaroso de la brisa.
Frágil barquilla errante: esto es la vida.
Pero, si desde el puerto de partida
La suerte en nuestro daño se encarniza,
¡Marino! no dudéis que se divisa
A la léjos, la tierra prometida.
Y así, cómo, con fe y valor, afronta
Las fieras tempestades el marino,
Confiado siempre en la bonanza pronta,
Tú que cruzas el mundo, peregrino,
Al cielo el alma en oración remonta
Y vence los reveses del Destino...

ARMANDO SAEZ SALDIAS.

Detalle importante

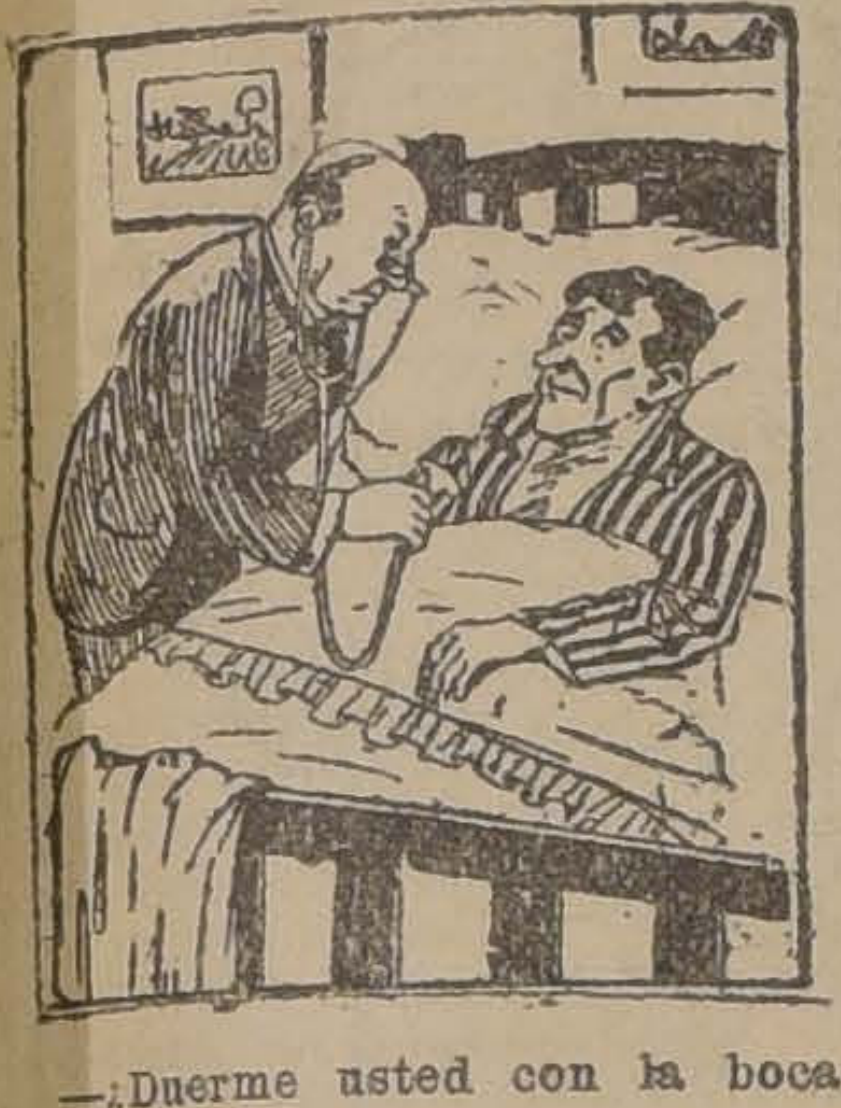

—¿Duerme usted con la boca abierta?

—Lo ignoro, doctor; pero me fijaré esta noche...

¿A quién buscaba?

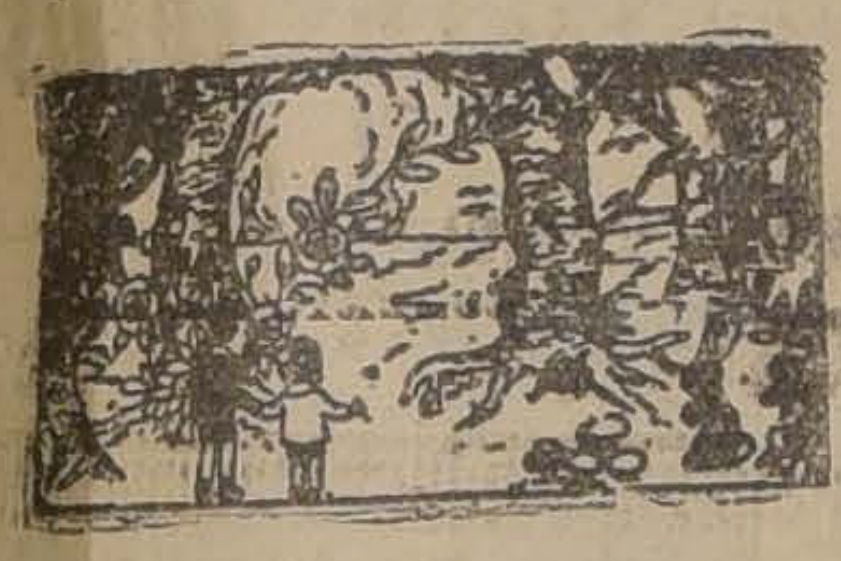

Los hermanitos se internan en el bosque en busca de flores para regalar a la abuelita, y, de pronto, quedan sorprendidos. ¿Qué es lo que han visto? ¿Distinguen algo los pequeños lectorcitos?

La Torre Eiffel oscila...

Sabido es que el vértice de la torre Eiffel no es un punto fijo en el espacio. Es natural, dada la presión que el viento ejerce sobre esta enorme masa metálica. Bajo tal presión, el vértice de la torre describe casi una elipse, cuyas dimensiones varían, naturalmente, con la fuerza del viento.

El desplazamiento máximo, observado el 20 de Diciembre de 1893, fué de 10 centímetros. El viento alcanzaba aquel día una velocidad de 14 metros por segundo.

Pero existe otro fenómeno que hace oscilar regularmente la torre: la acción de la temperatura. Cuando el sol luce, la parte soleada se calienta y dilata. Esta dilatación llega a tres centímetros desde el suelo al segundo piso. Como la parte en sombra no cambia, en la armazón metálica se produce una flexión convexa hacia el punto de donde llega el sol. Como este último gira en torno de la torre (por lo menos en apariencia) su extremo describe una curva irregular.

El desplazamiento debido a la temperatura es, por otra parte, mayor que el que produce la presión del viento. Así, en Agosto de 1894, se observó un desplazamiento del vértice de 24 centímetros.

Como se ve, estos desplazamientos son demasiado pequeños para que ofrezcan peligro alguno.

FIDEO

Bellas enseñanzas encierra este cuento, que los niños no deben olvidar.

Si la suerte te ha favorecido con sus dones y posees talento y fortuna, no seas petulante ni soberbio. Sé modesto y caritativo, dulcifica el semblante de los que necesiten tu auxilio. Tarde o temprano, como el protagonista de este cuento, obtendrás tu recompensa.

Yo no sé cómo le pondría el señor cura al bautizarle, ni como le llemarían en su casa; lo cierto es que todo bicho viviente le conecía por Fideo, y él por Fideo respondía. Por cierto que el mote le venía pintiparado, pues el pobre muchacho era como un fideo: débil, flaco y amarillo.

Pero, además, Fideo, lo era de entendimiento, y a pesar de su constancia, ocupaba el último lugar en la clase. Sus compañeros se burlaban de él y era el hazmereír de todas las gentes.

El bueno del maestro, aburrido, al ver un día que Fideo no conocía ni la "a" lo puso de patitas en la calle.

Fideo se alejó, desconsolado, llorando a lágrima viva. En esto se le acercó un viejecito de aspecto venerable, que le preguntó cariñosamente:

—Hijo mío. ¿Por qué lloras?

Fideo, entre sollozos, confesó que el maestro lo había despedido de la escuela por torpe.

—Pues, mira, si es por eso, no llores más, le contestó el anciano.

Y al decir esto le tocó la frente con la mano derecha.

—Pero al mismo tiempo te mando una cosa—prosiguió:—que nunca seas orgulloso. Desde el momento que dejes entrar en tu corazón la soberbia dejarás para siempre de ser sabio.

Aquello no fué hablar por hablar, ni mucho menos. Al día siguiente, cuando Fideo se presentó en la escuela a pedir perdón al maestro para que le admitiera nuevamente, se sabía ya la primera lección de pe a pa.... ¡Vaya si se la sabía....! ¡Cómo que se puso el primero de aquella sección....!

Y así un día y otro día, hasta que terminó por ser el primero de la sección superior....

¡Aquello fué el disloque....! ¡¡Fideo el primero de la sección superior....!! ¡Bueno....! Ni al que asó la manteca se le hubiera ocurrido....!

Y no creais que se envaneció por eso, despreciando a sus compañeros y mirándolos, como suele decirse, con el rabillo del ojo.... ¡Ca!; al contrario. El gozaba explicando las cuentas a los que no las entendían, y repasándoles las lecciones para que adelantaran puestos.

Poco a poco acabó por conquistarse el aprecio de todos. En adelante, no tuvo más que amigos que le admiraban por su talento y le querían por su buen corazón. Por eso, el señor maestro, cuando tenía que poner por modelo a algún niño, le escogía siempre a él.

Como Fideo era pobre—tan pobre que toda la riqueza de sus padres se reducía a una cabra y unos conejos,—salía todas las tardes al campo, cuando regresaba de la escuela, a coger hierbas para ellos.

Una de tantas en que volvía, caminito de casa, con su haz echado a la espalda, le pareció ver, algo más adelante del sitio por donde caminaba, una persona que tropezaba y caía.

Apretó el paso, y cuál no sería su asombro cuando se encontró tendido en el suelo al viejecito de las barbas de plata. Ayudóle a levantarse, y, una vez que lo hubo conseguido, le preguntó con cariño, si se había hecho daño.

—No hijo mío—contestó el anciano;—no ha sido nada. Muchas gracias y que Dios te premie la obra de caridad que acabas de hacer conmigo. Yo, por mi parte, quiero también premiártela. Desde ahora dejas de ser pobre y posees una inmensa fortuna.

Y al decir esto le tocó los bolsillos con la mano derecha.

—Pero mira — prosiguió: — no malgastes nunca el dinero ni te olvides de los pobres, porque desde el momento en que eso hagas, dejarás de serlo para siempre.

Llegó Fideo a su casa, echó de comer a su cabra y a sus gazapos y al meterse la mano en los bolsillos se encontró que todos estaban llenitos de monedas de oro.

Verdaderamente aquello era una fortuna, como le había dicho el viejecito.

Ya, como comprenderéis, no tenía necesidad de molestarse en ir al campo a buscar hierba para sus animalejos; sin embargo, como el dinero no se le había subido a la cabeza, se le vió todos los días, lo mismo que antes, venir cargado a cuestas con su haz, que por cierto desde entonces era mucho más grande, pues la familia se había aumentado con una vaca y un borriquillo.

Como por otra parte tenía un corazón de oro, no dejaba nunca sin limosna a los pobres que se encontraban, sobre todo a los niños, por quienes él sentía una predilección muy grande. Y el caso era que cuánto más daba más se le aumentaba el dinero.

La misma gente del pueblo que en otro tiempo le motejaba tanto asombrada de sus "misteriosas" transformaciones, se hacía lenguas de él y le ponía por modelo de niños bondadosos y caritativos.

Un año justo había pasado desde que Fideo se vió convertido en capitalista de golpe y porrazo cuando, al regresar de la escuela a eso del mediodía, volvió a encontrarse con el misterioso viejecito de las barbas de plata...

Esta vez venía vestido con un manto de terciopelo azul, ceñido la cabeza con una corona de oro cuajada de piedras preciosas, y en la mano, en vez de báculo, un cetro de marfil guarnecido de plata....

Al ver al muchacho se acercó a él y con voz conmovida le dijo, mientras le ponía la mano izquierda en el hombro:

—Hijo mío, hasta ahora has ignorado quién era tu bienhechor; desde este momento sabe que soy el Rey de "Arcadia", el país de la dicha y de la felicidad. Anciano ya y falto de hijos que heredasen el trono, he ido recorriendo los pueblos y las ciudades para elegir un príncipe que fuera digno de sucederme. He concedido a muchos las gracias que a ti te he concedido: el talento y la riqueza; pero todos han abusado de ellas. Solamente tú has sabido ser sabio sin enorgullecerte y rico, sin olvidarte del pobre. ¡Tú, pues, eres el príncipe que yo elijo para heredero de mi trono....! ¿Ves—añadió, señalando hacia el horizonte—esa polvareda que hacia nosotros avanza....? Es la comitiva real que viene en busca nuestra....

Y al decir esto, llevóse a los labios un silbato de oro que le colgaba del cuello y le tocó tres veces....

Por los cuatro ángulos del pueblo, a todo galopar de los caballos, fueron entrando carrozas y más carrozas fastuosamente engalanadas, tras la que no tardó en aparecer la carroza real, toda de oro purísimo, tirada por cuatro caballos blancos como la nieve.

—Señor—dijo Fideo, antes de que se diera la señal de partida,—yo quisiera que mis padres se vinieran también conmigo.

—Muy bien, hijo mío; eso esperaba yo de tu noble corazón. Yo daré orden de que nos acompañen....

Volvió a tocar el silbato e inmediatamente, como movida por un resorte, la regia comitiva se puso en marcha camino de Arcadia....

Para honrar su memoria, Fideo tomó el mismo nombre de su bienhechor, llamándose Merlín II, y fué la delicia de sus vasallos, a los que gobernó largos años, colmándoles de dicha y felicidad.

EL PRINCIPE AZUL.

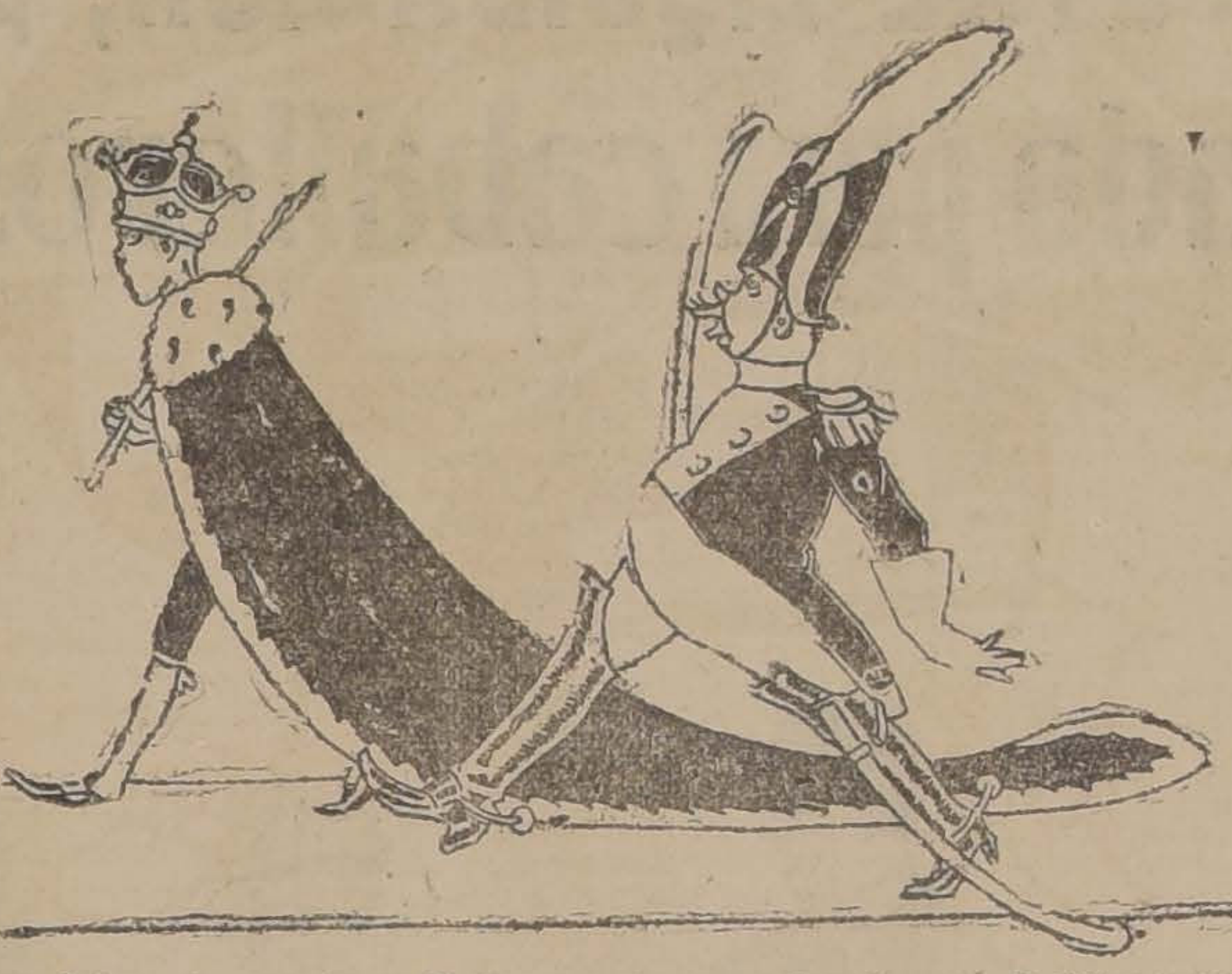

DIBUJOS
PROPAGANDA COMERCIAL
DIRIGIRSE A:
EDMUNDO VILLALON D'A.
CASILLA 3724.— SANTIAGO

PERICO, EL TRAVIESO

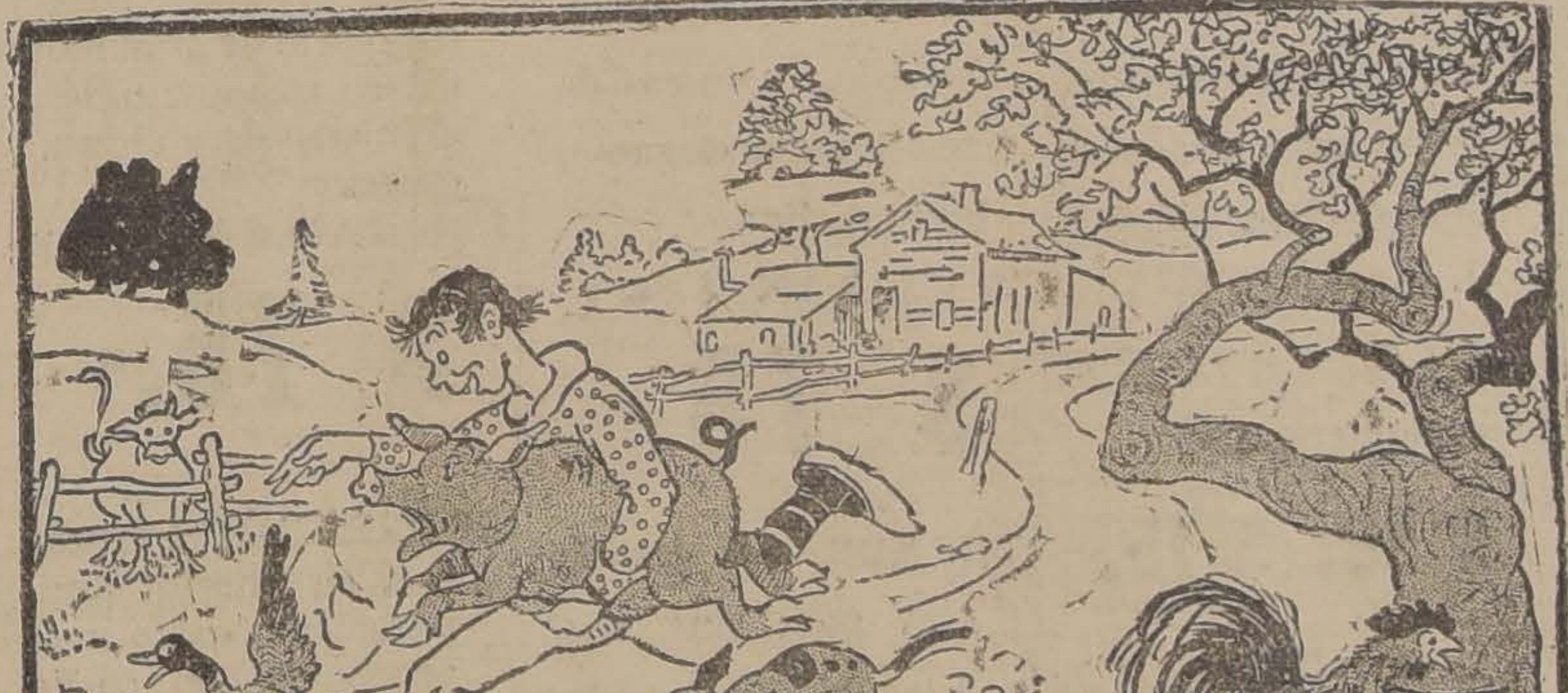

Perico era un muchacho díscolo y travieso, tanto, que no había manera de hacer carrera de él. Cuando el dibujante nos lo presenta está persiguiendo a los pobres animales, y se lleva un cerdo debajo del brazo. Los otros cuatro cerdos se han escondido. ¿Dónde?

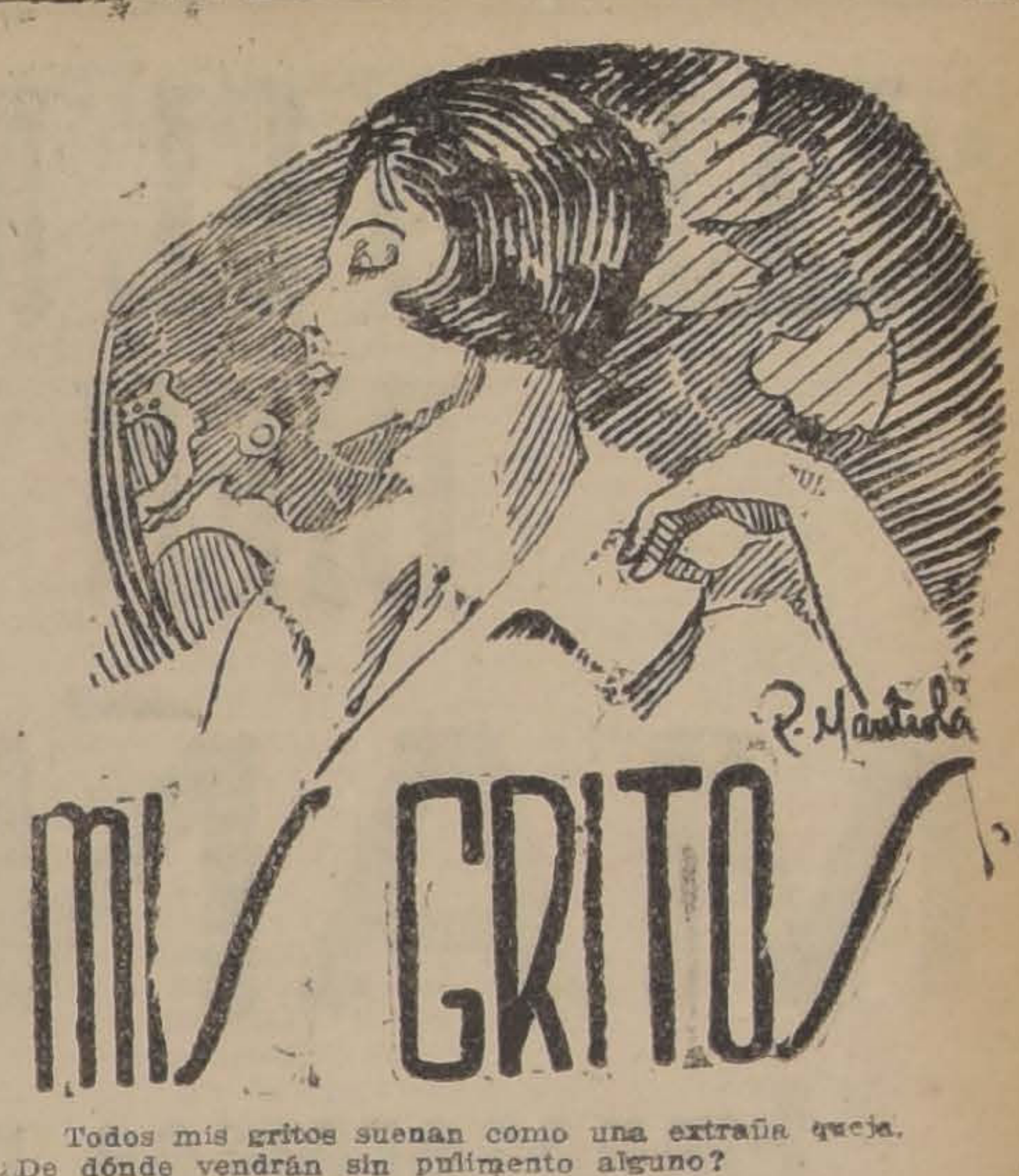

Todos mis gritos suenan como una extraña queja.
¿De dónde vendrán sin pulimento alguno?
En vano me pregunto!
Yo creo que estos gritos son hijos de la tierra,
que se retuercen dentro y al escaparse gimen!
Pero, ¿por qué se adueñan de mi espíritu?
Quiero estar silenciosa,
y cuando más segura estoy de mi dominio
viene un grito espantoso,
se agrandan mis pupilas
y secogida quedo como si fuera oviño....
Al rato me sereno y me sonrío!
Soy tan miedosa
que mis nervios se curan dando gritos....

CRYSTAL.

(Ilustró Raúl Manteola M.)
Concepción, Junio de 1926.

La sordera del autor de Gil Blas

El autor de "Gil Blas", Le Sage, era sordo como una tapia. No podía oír sino por medio de una trompetilla acústica.

Pero la sordera no le impedía, por otra parte, estar casi siempre de broma.

—He aquí mi bienhechor— solía decir, sacando el aparato del bolsillo.— Yo voy a una reunión; si veo que en ella hay algunas personas agradables e inteligentes, hago uso de mi trompetilla. Pero si veo que la mayoría son gentes tontas e indeseables, me la guardo cuidadosamente, diciendo para mi sayo: os desafío a que me pongáis de mal humor.

Las tribulaciones de un dólar

La Cámara de Comercio de Chicago acaba de hacer una experiencia curiosa para saber lo que le sucede a un dólar en el trascurso de quince días. Puso en circulación un billete de esta cuantía unido a una circular, en la que se rogaba a toda persona por cuya mano pasara que inscribiera en ella el objeto en que lo hubiera gastado. Al cabo de quince días, el dólar en cuestión había sido empleado treinta y una veces: cinco veces en salarios o gajes, otras cinco en tabaco picado, otras cinco en pitillos, tres en el restaurant, tres en la confitería, dos en la peluquería, otras dos en prendas de vestir y una vez en gemelos para los puños, accesorios de automóvil, jamón, lejía, polvos dentífricos y algodón en rama.

¡OH, GOYITO!

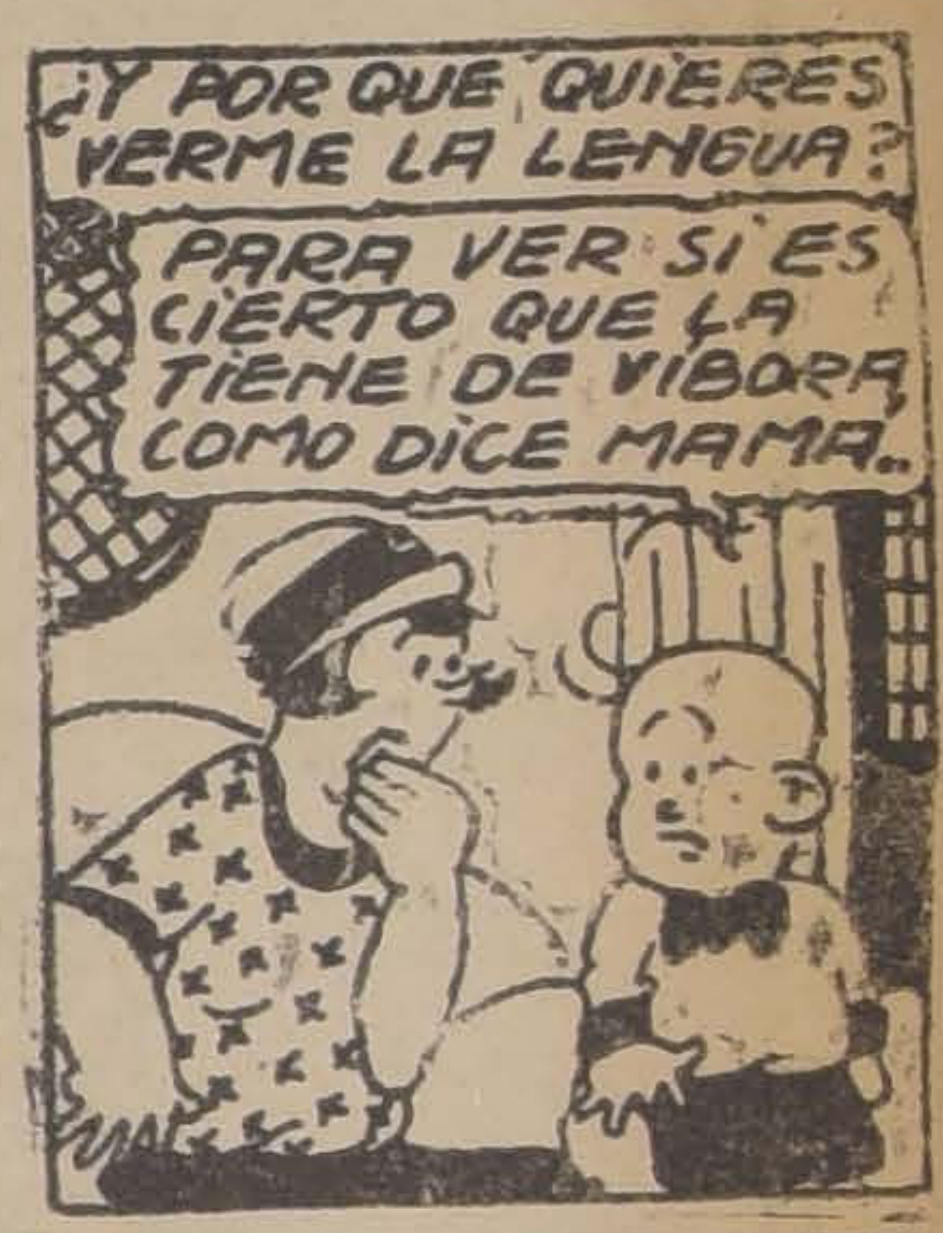
¿Y POR QUE QUIERES VERME LA LENGUA?
PARA VER SI ES CIERTO QUE LA TIENE DE VIBORA COMO DICE MAMA..

Puertas - Ventanas
GALERIAS y PERSIANAS se hacen de medida y hay listas para entrega inmediata. Ofrece la
Barraca y Fábrica "La República"
Domeyko 2354.—Tel. 182 Parque
DESPACHO A PROVINCIAS

-VENDO
TRACTOR FORDSON USADO
EN PERFECTO ESTADO
$ 3,000
SIN AGENTES
EXPOSICION 1086
2 Ag.

Concurso
ARQUITECTOS, INGENIEROS Y CONSTRUCTORES

Se llama a un concurso de planos para anteproyecto del edificio de la Escuela Dental de la Universidad de Concepción, al que podrán concurrir los Arquitectos, Ingenieros, empresas constructoras y cualquier otro interesado.

Bases, plano del terreno y plano de conjunto y distribución, se solicitarán en:

CONCEPCION.— Secretaría General de la Universidad, A. Pinto 290, Casilla 920.

SANTIAGO.— Agencia de la Oficina de Subsidios, Oscar Spoerer y Cía., Agustinas esquina de Morandé, Casilla 774.

VALPARAISO.— Agencia de la Oficina de Subsidios, señor Agustín Rossi, Serrano 55, Casilla 1037.

El concurso quedará cerrado el 31 de Agosto próximo.

EL SECRETARIO DE LA UNIVERSIDAD.
Concepción, Julio de 1926.
A-4

CASIMIRES INGLESES
Por liquidación de la firma COSME FALABELLA y Cía., desde el 1.o de Agosto se empezará la venta al detalle de todas las existencias, en Bandera 627.
PRECIOS FUERA DE COMPETENCIA
LA COMISION LIQUIDADORA

Depósito de Plátanos
EN BRASIL 1290 Y SAN PABLO 925
Sigue el gran regalo de plátanos, desde $ 0.80 kilo EN RAMA
SUC. ROJAS, CARRIZO y Cía.
Ag.-1.o

Cía. de Consumidores de Gas de Santiago
DIVIDENDOS
Desde esta fecha se pagará a los señores Accionistas el dividendo de 5 por ciento, o sea de $ 2.50 por acción, correspondiente al primer semestre del corriente año, que acordó la Junta general de Accionistas en sesión del 30 del mes en curso.
Santiago, 31 de Julio de 1926.
PEDRO ERRAZURIZ TAGLE,
Gerente.

TRAJES $ 175
DE MEDIDA, CASIMIR INGLES, FORROS DE LANA
REALIZA EL "CORTE INGLES"
SASTRERIA VILLASANTE HNOS. LTD.
PUENTE 699 -:- Esq. ROSAS

CON GRANDES FACILIDADES DE PAGO
Ofrece ternos y sobretodos la COOPERATIVE SASTRERIA, AGUSTINAS 877. Casimires importados, forros de primera, corte irreprochable, a precios sin competencia.
VISITE NUESTRA CASA Y SE CONVENCERA
NO OLVIDARSE: AGUSTINAS 877

Venga a Moneda 875
SOLICITE UN FRASCO DE
Específico Boliviano Benguria.
Y CURARA LA CALVICIE Y CANAS RADICALMENTE. -:- SE ATIENDE DE 9 A. M. A 12 M. Y DE 2 A 7 P. M.

¡¡LLEGO EL MOMENTO OPORTUNO PARA VESTIR BIEN Y A PRECIOS ECONOMICOS!!

MAÑANA LUNES

Empezaremos nuestra TOTAL LIQUIDACION, por fin de temporada

En ropa confeccionada para caballeros, jóvenes y niños

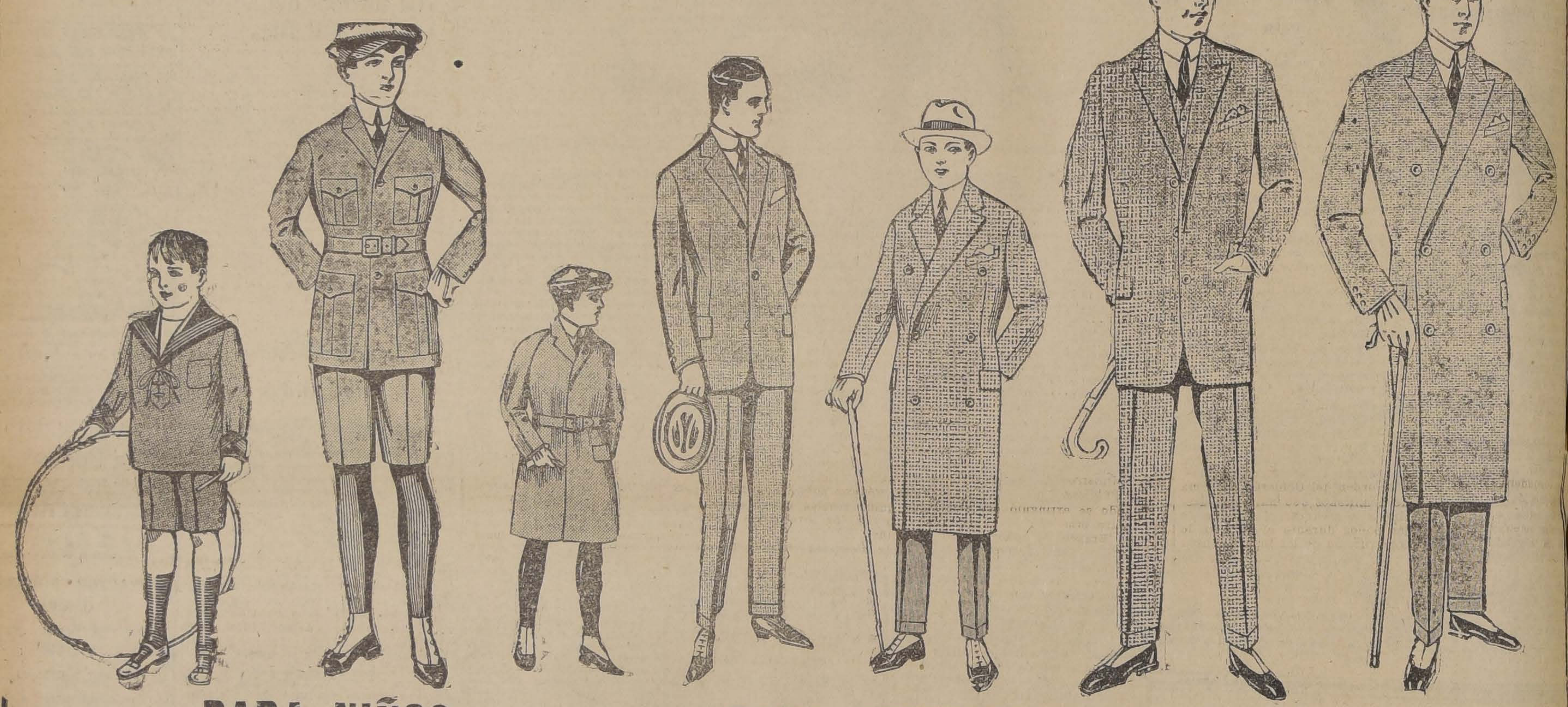

PARA NIÑOS

TRAJES forma marineros, en casimir de fantasía, colores de mucha novedad, edades de 2 a 10 años, cualquiera edad,
$ 32 y

$ 26.-

TRAJES forma marinero en rica sarga azul, pura lana, lindos modelos; edades de 2 a 10 años, cualquiera edad,
$ 45, $ 38 y

$ 32.-

TRAJES Cazador, en casimir de fantasía, dibujos de moda, muy buena clase, hechura y corte elegantes, edades de 5 a 15 años, cualquiera edad,
$ 75, $ 65, $ 55 y $ 45

TRAJES modelo Cazador en sarga azul, pura lana, hechura fina, edades de 5 a 15 años, cualquiera edad,
$ 75, $ 65, $ 55 y $ 45

TRAJES modelo Cazador, en gabardina de lana, de lo mejor, en colores escogidos, corte elegante, edades de 5 a 15 años, cualquiera edad,
$ 105, $ 95, y $ 79

TRAJES modelo vestón con chaleco, en casimir de fantasía, lindos colores; edades de 10 a 15 años, cualquier edad,
$ 89, $ 79, y $ 59

PANTALONES solos, en casimir de fantasía, y sarga azul, muy resistentes; edades de 2 a 15 años, cualquiera edad,

$ 11.-

SOBRETODOS modelo Raglan y corriente, en casimir inglés, muy buena clase, dibujos de mucho gusto; edades de 5 a 12 años, cualquiera edad,

$ 90, $ 75, $ 55 y $ 45.-

PARA JOVENES

TERNOS en casimir de fantasía, colores de moda, corte elegante, hechura fina,
$ 125, $ 105, $ 88 y

$ 75.-

TERNOS en casimir azul, pura lana, modelos de última moda,
$ 165, $ 135 y

$ 105.-

SOBRETODOS cruzados, corte de gran moda, en casimir inglés, dibujos de última creación,
$ 140, $ 120, $ 105, $ 89 y

$ 75.-

SOBRETODOS cruzados, en cheviot azul, pura lana, corte irreprochable, con cuello de terciopelo,
$ 150, $ 140 y

$ 125.-

PARA CABALLEROS

TERNOS vestón en casimir de fantasía, dibujos de mucho gusto, corte y hechura de moda,
$ 195, $ 165, $ 135, $ 120, $ 105 y

$ 95.-

TERNOS vestón en cheviot y sarga azul, pura lana, con forros de lo mejor,
$ 180, $ 150 y

$ 120.-

PANTALONESS solos, en casimir rayado, dibujos de última novedad, muy buena clase,
$ 49, $ 39, $ 35 y

$ 28.-

SOBRETODOS cruzados en casimir inglés, colores de gran moda, muy rica clase, hechura elegante,
$ 195, 170, 135, 110, 98 y

$ 89.-

SOBRETODOS cruzados en cheviot azul, pura lana, con cuello de terciopelo, corte y hechura esmerada,
$ 195, 180, 155 y

$ 135.-

SOBRETODOS cruzados, en cheviot negro, pura lana, especiales para luto, muy bien confeccionados,
$ 200, 175, 160, 130 y

$ 98.-

NOTA: LUIQUIDAMOS LOS SALDOS DE TRAJES Y TERNOS NEGROS PARA CABALLEROS Y NIÑOS, A PRECIOS REDUCIDISIMOS

LOS GRANDES ALMACENES

de

EMILIO DELPORTE Y Cia

BANDERA ESQ. DE ROSAS

LA NACION

Santiago, 1.o de Agosto de 1926

LA INDUSTRIA SIDERURGICA EN CHILE

La segunda sub-comisión encargada del estudio de los decretos-leyes dictados durante el período revolucionario acaba de informar acerca de los decretos según los cuales se conceden las primas y las garantías necesarias para el establecimiento de la industria siderúrgica.

La importancia que, para el país, significaría el éxito de la nueva industria, y la extensión misma que la comisión ha dedicado al informe respectivo, nos obligan a revisar y exponer separadamente cada uno de los puntos económicos y legales que comprende la cuestión del fomento de la industria siderúrgica.

IMPORTANCIA Y POSIBILIDADES ECONOMICAS

La situación geográfica especial de Chile, que coloca al país a gran distancia de los grandes centros industriales productores de fierro y acero, y a una relativa cercanía de países consumidores, cuyo desarrollo y posibilidades físicas hacen problemático el que esta misma industria pueda establecerse alguna vez en países limítrofes con el nuestro, señala, desde luego, junto a una dificultad de competencia, la oportunidad de abrir y conservar nuevos mercados.

Si se agrega a lo anterior la abundancia de minerales de fierro y de fuerza hidráulica fácilmente aprovechable, y la tendencia económica, ya visible, que hará de Chile un país minero industrial más bien que agrícola, se deduce fácilmente una obligación de política económica, por parte de los poderes públicos, de idear un medio de protección que permita el establecimiento y la protección inicial de la industria siderúrgica hasta el momento en que ella pueda subsistir con las entradas de su propia explotación.

Sin considerar países como Inglaterra, Alemania, Bélgica, Francia, Suecia y los Estados Unidos, en donde las condiciones naturales de población y de mercados han hecho la producción de hierro y acero reproductiva desde el primer momento, es conveniente, sin embargo, observar el ejemplo de países nuevos como Australia, el Canadá, el Brasil y otros, en donde la protección fiscal ha revestido la forma de tarifas aduaneras, primas a la exportación o garantía de los capitales invertidos. Otros países, como el Japón, han llegado a establecer un verdadero monopolio fiscal de producción.

Aún en el caso de que un país no pretendiese aspirar a la invasión de los mercados exteriores, la sola proporción en que los consumos de fierro y acero intervienen en las necesidades de la civilización moderna justifica la conveniencia de independizar la economía nacional de esta clase de consumos.

En lo que a Chile se refiere, el valor de la importación de artículos de hierro y acero subió en 1903 un total de 75 millones de pesos de 6 peniques. Veinte años después, en 1923, ese valor subía a 245 millones de igual moneda.

INSTALACION DE LA INDUSTRIA EN EL PAIS

No se puede decir que la producción a la industria siderúrgica sea nueva en Chile. Amplias condiciones de protección fueron concedidas, hace algunos años, a una sociedad francesa, la cual llegó a instalar talleres, maquinarias y altos hornos en Corral. La compañía francesa fracasó por razones que no es del caso exponer aquí. Ese fracaso condujo, sin embargo, a la ventaja, de ningún modo despreciable, de permitir la nacionalización de la industria. Es evidente que si, de todos modos, el Estado ha de conceder fórmulas de protección, ellas se concedan a compañías nacionales y no a extranjeras.

El sistema que, según todas las conclusiones de la técnica y la experiencia siderúrgica, corresponde aplicar en Chile sería el del horno eléctrico, desarrollado comercialmente en Suecia, Noruega, Japón, Italia, Brasil y otros países y, precisamente, en aquellos que en época más tardía han entrado al fomento de la producción.

Dentro del sistema recomendado del horno eléctrico, las materias primas necesarias a la producción serían, a más del mineral de hierro, energía eléctrica, carbón de madera para [illegible], piedra caliza como fundente y carbón mineral para las operaciones complementarias de la fabricación de acero.

La compañía que, para el objeto, acaba de formarse, obtendría el mineral de los yacimientos que posee la antigua sociedad francesa. Un contrato entre ambas [illegible] garantiza la entrega anual de 100 mil toneladas de mineral, puesto a bordo en la caleta de Cruz Grande, a un precio de 1.40 dólar la tonelada en la primera mitad y a 1.85 la segunda mitad de la cifra anual estipulada en el contrato. La clase de mineral es la misma que, según otro contrato con la sociedad francesa, lleva en bruto a los Estados Unidos la Bethlehem Iron Mines Co.

El carbón de madera se obtendría de las concesiones de bosques de Corral. La piedra caliza y el carbón de piedra se aprovecharían igualmente de yacimientos nacionales. La energía eléctrica se obtendrá por fuerza hidráulica derivada de las caídas de Huilo-Huilo, a menos de 150 kilómetros de Corral, sitio en el cual se instalarían las plantas de producción.

CAPACIDAD DE LA PLANTA PROYECTADA

La compañía nacional establecida para instalar y desarrollar la industria siderúrgica ha calculado una producción anual inicial de 50 mil toneladas. Para la obtención de la energía hidroeléctrica necesaria se instalará la planta de Huilo-Huilo, con una capacidad de 32 mil H. P., de los cuales 25 mil se ocuparían en la industria y el resto sería distribuído al consumo local en Valdivia, Corral y otras ciudades. Para la extracción y embarque del mineral de hierro se aprovecharán las mismas instalaciones que la Bethlehem mantiene para su servicio en la caleta de Cruz Grande. Finalmente, en la planta industrial se aprovechará parte de los establecimientos de Corral, completando las instalaciones con una inversión suplementaria, que incluyendo el costo de la planta de fuerza eléctrica, sumaría 38 millones de pesos.

CAPITALIZACION DE LA COMPAÑIA

La capitalización de la compañía, incluyendo el aporte de la Sociedad Francesa de los Altos Hornos de Corral y de la comunidad poseedora de los terrenos y caídas de Huilo Huilo, más los costos de organización y el valor de las instalaciones nuevas, sumaría 51 millones de pesos. Este capital se formaría por 26 millones en acciones y por la venta de 25 millones de bonos en el extranjero. Las entradas de la compañía se obtendrían de la venta de 40 mil toneladas de acero y 5 mil toneladas de hierro en lingote, y de la distribución, para usos industriales, de 7 millones 250 mil kilowats de energía eléctrica. El total de estas entradas sumaría 21 millones de pesos. Los gastos se han estimado en 12 millones. Restarían 9 millones para atender al servicio del capital, en el cual la obligación creada por los bonos representa 3 millones 500 mil pesos.

LA PROTECCION FISCAL

Según el informe de la subcomisión revisora de los decretos leyes, la protección que, por parte del Estado, se recomienda en el proyecto de ley respectivo, consiste:

1.o En la garantía fiscal, ya otorgada por el decreto-ley N.o 317 del 9 de Marzo de 1925 — de 6½ por ciento de interés y 1½ de amortización sobre la emisión de 27 millones en bonos que se colocarían en el extranjero. El proyecto exige, como garantía, que se haya colocado previamente 13 millones 500 mil pesos del capital acciones, y que se haya depositado en el Banco Central, a la orden del Gobierno, la suma de 4 millones 500 mil pesos destinada a asegurar el servicio de los bonos durante el período de construcción de las instalaciones.

2.o En la mantención de las primas establecidas en el mismo decreto-ley ya citado, y según las cuales se favorecería con 45 pesos moneda legal, la tonelada de fierro y con 60 pesos adicionales, la tonelada de acero. La comisión, en cambio, suprimió las primas adicionales que el mismo decreto establecía para el hierro y el acero exportado al extranjero.

3.o Las primas a que se refiere el artículo anterior, sólo se pagarían en lo que el total de las mismas excediere al servicio de los bonos emitidos con garantía del Estado.

4.o El informe establece, finalmente, algunas condiciones importantes que aseguran la garantía de la obligación fiscal. Entre otras, la reserva de 1 millón 500 mil pesos en acciones liberadas, la designación de tres de los directores de la Compañía, la hipoteca, en favor del Estado, de los bienes de la misma hasta la completa extinción de la deuda, y, por último, el control del presupuesto y de la ejecución de las obras de instalación.

Puede decirse, en resumen, que, si bien la protección fiscal ha sido generosa, en cambio se ha obtenido una garantía suficiente. El informe de la sub-comisión revisora ha sido bien estudiado y las modificaciones introducidas a los decretos leyes respectivos son lógicas y justas.

El resumen expuesto de las posibilidades de instalación de la industria siderúrgica, y de la organización y proyectos de la compañía nacional que entrará a aprovechar la protección fiscal, hacen creer que la contribución indirecta que el país deberá costear en forma de primas de producción será al final reproductiva. Sólo es de esperar que la Comisión Revisora y el Congreso den cuanto antes la aprobación legal definitiva al proyecto de ley que la sub-comisión acaba de proponer.

¡RAULI! - ¡RAULI!

3.000,000 pulgadas raulí en pie

LADO ESTACION, MUY CERCA DE TEMUCO

VENDO EN CONDICIONES MUY VENTAJOSAS

EN UNA O VARIAS PARTIDAS

Explotación muy fácil y muy económica

ALEJANDRO GREENE CRUZAT

Abogado y Corredor de Comercio

TEATINOS 86.— CASILLA 3722

Las operaciones navales contra las costas en la pasada guerra

por LUIS LANGLOIS.

Vicealmirante retirado.

La guerra naval constituye una serie variada de operaciones marítimas que dependen de los objetivos que se trata de conseguir. El principal es, sin duda, el de destruir la potencia naval del enemigo en el mar, o sea su escuadra; pero cuando uno de los beligerantes es manifiestamente inferior, no saldrá a batirse y su papel será tratar de neutralizar la acción del más poderoso o encerrarse a proteger sus costas como un auxiliar de la defensa fija.

Cualesquiera que sean los métodos de guerra que adopten los combatientes, siempre habrá operaciones en que las fuerzas navales deberán batirse con las defensas de las costas. Así, la última guerra nos dió ejemplos de casi todos los casos posibles y nos ha dejado muy útiles enseñanzas, de las que debemos nosotros sacar consecuencias y aprovechar lecciones.

La circunstancia de ser beligerantes las más grandes potencias del mundo, donde los recursos de la ciencia, de la industria y del dinero, se prodigaron sin límites, permitió que se utilizara cuanto medio existía en proporciones gigantescas y se inició y desarrolló un progreso muy notable en los métodos y armas que sirven tanto para el ataque como para la defensa de las costas.

En las guerras anteriores sólo se probaban las armas que existían antes de las hostilidades y se esperaba de las primeras experiencias deducir el más ventajoso empleo posterior; mientras tanto, durante la guerra mundial, se pudo ir mejorando las cualidades, introduciendo nuevos métodos y nuevas armas que pasaban inmediatamente a recibir la prueba práctica, de tal modo que al final de la guerra, se han podido establecer, basados en la experiencia, los métodos y armas que convendrá aplicar en el futuro cercano, mientras no aparezcan inventos sorprendentes a perturbarlos.

Las operaciones contra las costas son tan variadas como lo son las armas que entran en juego y los objetivos que se trata de alcanzar. Para ilustrarlas, creemos no habrá nada mejor que hacer una ligera descripción de las principales que se desarrollaron en la pasada guerra, porque ellas nos mostrarán los diferentes casos y las posibilidades de cada arma o de los elementos que se emplearon.

Antes y después de la batalla del Marne, los alemanes procuraron ocupar la costa belga que dá acceso al Canal de la Mancha y la ribera francesa de ese litoral, para perturbar el aprovisionamiento del ejército inglés y aumentar su frontera marítima a las puertas de Inglaterra. Sabían los alemanes que su flanco apoyado en esta costa sería siempre amenazado si no contaban con fortificaciones y defensas marítimas para asegurarlo, de modo que con gran celeridad procedieron a implantarlas en cuanto tuvieron los medios de hacerlo y se ocupó toda la costa belga. Los aliados por su parte aprovecharon la situación y gracias al dominio que tenían del mar, pudieron impedir que los alemanes se corrieran por esa costa hasta Calais. Así los aliados pudieron sostenerse en Nieuport, y la flota de monitores ingleses mantuvo en jaque al ala derecha enemiga impidiéndole avanzar.

Los alemanes, dueños de Zeebruges y Ostende, convirtieron estos puertos en bases de submarinos y construyeron rápidamente una infinidad de fortificaciones a lo largo de toda esa costa, con cañones navales de grueso calibre y gracias a la poca profundidad de las aguas del litoral, los blindados ingleses no pudieron acercarse a distancia conveniente para un eficaz bombardeo; la fácil ocultación de estas baterías y el insignificante blanco que presentaban, hacían imposible silenciarlas. Los ingleses emplearon entonces monitores de muy poco calado para acercarse más a tierra, pero esto no dió tampoco el resultado apetecido porque presentaban siempre mucho blanco y no tenían un andar suficiente para dificultar el tiro de las baterías enemigas. Sin embargo, durante el tiempo que medió desde la ocupación de la costa por los alemanes hasta que estos tuvieron sus baterías listas, las operaciones de la escuadra aliada tuvieron gran éxito y mantuvieron siempre asegurado el flanco izquierdo de su ejército que se apoyó en la costa.

Aunque se asegura que el fuego de la escuadra aliada hizo mucho daño a las bases de submarinos establecidas en Ostende y Zeebruges, nunca consiguieron destruirlas por ese medio. La dificultad de apuntar a la gran distancia como tenían que mantenerse, y la de fijar el punto de caída de los proyectiles, les obligó a emplear la aviación como directora de tiro, y poco después, por los pobres resultados obtenidos, ya que los submarinos alemanes seguían saliendo y entrando impunemente de esas bases, se decidieron a atacarlos únicamente por la vía aérea. Estos procedimientos, dados los inagotables e ingeniosos recursos de los alemanes, tampoco consiguieron destruir esas bases y en cambio hacían insostenible a la flota aliada toda operación naval contra la costa. Aparte de los submarinos, destroyers, minas y aviación, que usaron los alemanes como auxiliares de las fortificaciones, tenían a su favor la difícil navegación de esas aguas, sembradas de bancos y con fuertes corrientes y el clima que sólo permitía operaciones en la Primavera y Verano.

Fué entonces cuando los ingleses decidieron un recurso extremo y peligroso: el ataque sorpresivo directo, y un desembarco momentáneo para destruir las bases de submarinos, el cual tuvo lugar contra Zeebruges y Ostende a fines de Abril de 1918. La audacia y valos desplegados en estos ataques pudieron más que la eficiencia de las armas. Sin embargo, este resultado tampoco fué decisivo, pues si bien estas operaciones neutralizaron los submarinos que allí estaban basados, no lograron destruir las fortificaciones de la costa, y ese litoral permaneció en poder de los alemanes hasta el fin.

Durante las operaciones del ejército italiano contra el de Austria, la marina italiana tuvo el rol de proteger su ala derecha que se apoyó en el mar y su efecto fué también muy favorable porque los austríacos no poseían el dominio del mar.

La escuadra italiana pudo así bombardear y destruir vías férreas, faros, estaciones de radio y señales, cables, etc., del litoral austríaco. La escuadra francesa antes había bombardeado a Cattaro, plaza fuertemente fortificada, no logrando más que averiar los buques austríacos refugiados. La artillería sola era impotente para reducir una defensa de costa.

La escuadra japonesa, a su vez, emprende en el lejano Oriente, operaciones contra Tsin-Tao, base alemana en China, desde donde salió a principios de la guerra, la famosa división naval de Von Spee, que operó en nuestras costas y después del triunfo de Coronel fué destruída en las Malvinas. Los japoneses, a pesar de emplear una poderosísima escuadra, no pudieron tomarse la plaza sino combinando el bombardeo de los fuertes con un asalto por tierra.

La más importante acción de esta guerra contra la costa tuvo lugar en los Dardanelos. El objetivo era forzar la entrada, atravesar el estrecho y llegar por mar a Constantinopla. La entrada del estrecho y parte de las riberas interiores poseían fortificaciones permanentes del viejo estilo: es decir fuertes con cañones descubiertos, en las puntas salientes y partes más estrechas del canal. Los cañones eran de 203 a 305, y algunas baterías secundarias, de diversos modelos, pocos de reciente construcción, como defensa pasiva, las aguas estaban regularmente minadas. Así, la defensa no parecía inespugnable a un ataque directo, dada la potencia y eficacia de la artillería naval y los modernos elementos que poseían los asaltantes. Por ejemplo, varios submarinos lograron penetrar al estrecho y al comienzo de las hostilidades los turcos no tenían ni los elementos ni la organización eficiente para oponerse a un ataque en grande escala y bien dirigido. El fracaso es bien conocido, fué debido al largo tiempo que se empleó en preparativos que por la tardanza resultaron insuficientes y que dió ocasión a los turcos para organizarse bien. Estos emplazaron innumerables baterías ocultas que cambiaban continuamente de posición y sembraron de minas el canal. Aprovechando la época que la corriente del estrecho marcha con una sola dirección, hacia el enemigo, emplearon minas derivantes que constituyeron un grave peligro y consiguieron varios éxitos.

Los bombardeos iniciados por las escuadras aliadas a los fuertes de la boca naturalmente tuvieron éxito, porque los silenciaron; pero para el inmenso consumo de municiones que hicieron, los resultados se clasificaron de muy pobres. El tiro indirecto contra las baterías interiores, no dió los resultados que se esperaban a pesar de haber empleado la aviación en su observación; pero hay que hacer notar aquí que ni los cañones de los buques estaban preparados para esta clase de tiro por tener poca elevación, ni la aviación se había desarrollado en condiciones de hacer eficiente su empleo.

Por otra parte el asalto por el lado de tierra, en una región dificilísima, vino a hacerse con insuficiente número de tropas, cuando ya los turcos se habían atrincherado en posiciones casi inatacables.

Examinando y considerando hoy las armas y elementos mejorados, una defensa bien organizada la haría tan inespugnable como resultó la de los Dardanelos en esos días, porque a las mejoras en los métodos y en las armas de los atacantes, se opone la misma eficiencia de los elementos de defensa.

Las armas modernas tienen una aplicación muy general y existe una íntima cooperación entre ellas. En la defensa de las costas es donde resulta más necesaria esta combinación de la distintas armas, porque cada una de ellas tiene un rol especial que cumplir, su aplicación está claramente definida y se complementan. La última guerra nos lo demostró de manera irrefutable.

Los cañones siguen siendo el núcleo de la defensa, pero como son vulnerables al ataque aéreo, necesitan la aviación para contrarrestarlo y ésta también le es indispensable para la dirección del tiro; las minas submarinas, en determinados casos, son un complemento indispensable para impedir el paso de los buques de noche o en neblina. Los submarinos afectos a la defensa, tienen una inmensa importancia, ya porque puedan atacar al enemigo, como para obligarlo a alejarse y aún abandonar la operación. En el porvenir, parece que éstos y la aviación desempeñarán el papel principal en la defensa de las costas.

L. L.

DON LAURO MÜLLER

Sorpresivamente, y cuando parecía haberse recogido en ese retiro silencioso de la senectud, ha dejado de existir ayer en Río de Janeiro el reputado estadista americano, gran brasileño y gran amigo de Chile, señor don Lauro Müller.

No sólo el Brasil, sino toda la América latina pierden con la muerte del señor Müller un hombre de mérito, un gran espíritu, infatigable en el proyecto de la confraternidad y unión íntima de los pueblos latino americanos. Cerebro dotado de una profunda cultura, temperamento frío y reflexivo, no miraba el ideal de la cohesión americana, como un ideal platónico que había de resolverse con doctrinas y teorías literarias, sino en una brega constante de acción positiva y sobre todo práctica. Este fué el signo esencial de la política de don Lauro Müller.

De origen modesto y oscuro, como que era hijo de un emigrante alemán radicado en Santa Catalina, fué ascendiendo gradualmente los escalones de la celebridad y del éxito, con méritos y valores destacados. Fué primero diputado, luego gobernador de su Estado nativo y también Ministro de Industria y Obras Públicas.

Cuando se extinguió esa célebre figura brasileña, el Canciller de Río Branco, el señor Müller fué la figura señalada por la opinión pública para reemplazarlo en la Cartera de Relaciones Exteriores. Complicada y difícil era la responsabilidad que se colocaba sobre los hombros de este entonces joven estadista, pero supo orientar la política brasileña hacia un plano de sinceridad, de franqueza, que disipó todas las sospechas que algunos actos del Barón de Río Branco habían puesto en el ambiente.

Su política de acercamiento americano fué activa y nutrida de intenciones prácticas. Abandonó la atmósfera paralizante de los gabinetes y fué a Washington a actuar como un político de ideas propias, de espíritu creador, que despreciaba los antiguos moldes de la tradición y de la rutina. Propulsor de la fórmula internacional del A. B. C., supo hacer presente el ideal americanista en las históricas conferencias de Niágara Falls, para evitar el conflicto de Estados Unidos con México. En seguida vino a Chile y aquí consolidó e hizo más profunda y abierta la aproximación de los dos pueblos. Era el señor Müller un amigo sincero de Chile.

Quería el señor Müller que la unión americana no fuera una vana palabra, sino un hecho; nadie trabajó con más fervor y más entusiasmo por este ideal que este célebre estadista americano que integra el gran trío brasileño de Río Branco y Rui Barbosa.

Esta personalidad tan definida y tan íntegra se justifica en la preparación científica y filosófica que servía de base a su espíritu. Ingeniero, apasionado por las matemáticas y endurecido en la lucha áspera que hay que sostener para surgir desde el fondo oscuro de un Estado Federal, obtuvo ese temperamento preciso, ese carácter acerado que no se desvía en estériles abstracciones. Tenía de su origen alemán la energía incansable y de la tierra americana el vuelo de su espíritu. Era un hijo de la América nueva.

La muerte de este gran estadista, es como decimos, una pérdida americana.

UNA ENCUESTA SOBRE EL MATRIMONIO

Una revista de París ha iniciado una encuesta sobre el matrimonio a la que han respondido altas personalidades de la vida intelectual y social de Francia.

Así M. Dubois, el arzobispo de París, se ha dignado responder que "nuestras costumbres han decaído", que "nuestros padres valían más que nosotros", que "ellos exaltaban la belleza moral de la inocencia tanto en las niñas como en los jóvenes". Y para apoyar sobre sólidos sillares clásicos su argumentación nostálgica del buen tiempo antiguo, el ilustre cardenal ha citado a un padre de la Iglesia: Tertuliano. E insiste en su homilía: "Rebajando el matrimonio a la simple categoría de un contrato la ley civil lo ha despojado de su belleza divina y ha enervado sus obligaciones".

A este propósito se recuerda que Dumas hijo insistía en idénticas prédicas sobre la pureza y hay quien recalca que era más severo con los jóvenes que con las niñas...

Nada dicen las crónicas si sería también sostenedor del matrimonio indisoluble que, según la encuesta, tiene una trágica belleza ideal. Pero, agregan, la institución del divorcio ha hecho subir la cifra de los matrimonios en Francia. Y nada hace dudar, subrayan, que la supresión del divorcio disminuiría considerablemente el número de los matrimonios. Hay quienes aseguran que estas sutilezas estadísticas obedecen a observaciones que tienen un fuerte arraigo en la realidad de la vida europea. Después de la guerra se vive más de prisa, el placer triunfa sobre el deber.

Marcel Prevost establece una verdadera matemática sentimental sobre el matrimonio. La gente se casa siempre, sobre todo las mujeres... responde un escritor festivo. Prevost dice que en el mercado de los valores matrimoniales han subido los valores del hombre. Mientras la mujer es el franco; el hombre representa el dólar o la libra. Hay que tener presente que las observaciones de Prevost rigen para Europa y especialmente para Francia, que es su lugar de observación.

El popular novelista considera que esta situación de privilegio establecida para el hombre después de la guerra es una pequeña compensación por todo lo que ha sufrido antes...

Estudia el caso de las mujeres que se ven obligadas a trabajar y lo encuentra altamente meritorio porque asumen una función que en el hombre es espontánea, pero que en ella significa hasta cierto punto una asimilación forzosa al sexo fuerte. Las mujeres trabajan por necesidad, porque falta el hombre de la familia o porque el hombre es inútil. En cualquiera de estos casos, aconseja Marcelle Tinayre, y este consejo nos es muy grato a todos los hombres, la mujer no debe masculinizarse y debe cuidar hasta sus defectos que tienen un "charme" femenino. M. Henri Duvernois aconseja a los hombres no ser tiranos y escuchar en todos sus asuntos la opinión de sus esposas. A esto responde Paul Souday diciendo que generalmente los maridos son los tiranizados...

Otro escritor señala el hecho de que en las antiguas piezas dramáticas el último acto era siempre el matrimonio. Así el público aplaudía y se retiraba contento. El teatro y la novela actuales, por el contrario, comienzan por el matrimonio y el desenlace no conduce a nada bueno.

Son signos de los tiempos...

¿Tendrá razón Su Eminencia el Arzobispo de París al afirmar en su homilía que esta generación ha hecho decaer las costumbres porque desoyó las lecciones de sus padres?

M.

Las leyes sociales, no

por PAUL VERITE

También, ¿por qué no?, un cuarto a espadas a propósito del salitre. El tema ácido de estos días, y probablemente de muchos años más, de creciente miseria pública y privada. El salitre es sustancia soluble, y es tal vez por eso que han surgido tantas soluciones para el problema supremo del actual momento. Una de ellas, como medio de abaratar los costos de producción, han creído encontrarla algunos en la suspensión de los efectos de las leyes sociales.

Dos principales inconvenientes le encuentro a esta fórmula. Desde el punto de vista del resultado que se busca, su aplicación daría un fruto bien insignificante. Y por otro aspecto, no menos considerable, significaría la anulación brusca e injustificada de una obra de progreso y mejoramiento social que no por ser reciente deja de ser necesaria.

Unos pocos números. La influencia que la aplicación de las leyes sociales ejerce en el costo del salitre, por quintal métrico, es apreciada de diversas maneras. Hay cálculos que la avalúan en un chelín y nueve peniques. Los dirigentes salitreros consideran que ese recargo es de tres pesos de 6d. por quintal. Otros no le conceden sino una suma inferior a un peso.

En cualquiera de los tres casos, la abolición de las leyes sociales, no conduciría a una eficaz reducción del costo de producción. Pero no es esto lo más importante.

La Ley de Seguro Obligatorio, la de Empleados Particulares, la de Accidentes del Trabajo, producidas durante el período revolucionario, y la que fijó en 80 kilógramos el peso máximo de cada saco de salitre, corresponden a otras tantas aspiraciones realizadas de la gente de trabajo. Son, como se dice en los discursos, "conquistas" preciosas obtenidas por la clase trabajadora al cabo de un largo esfuerzo, y establecen garantías de bienestar y previsión que debemos considerar elementales y justas. Tienen defectos, y eso nadie lo discute. La ley de Sindicatos Industriales, por ejemplo, resulta inaplicable por más de un respecto, especialmente a causa de la instabilidad de las faenas salitreras, en parte debida a los altibajos de la industria, cada vez más frecuentes, y en parte al nomadismo característico de nuestros pampinos.

Todo esto justificaría una revisión con el objeto de adecuar las leyes sociales a las modalidades prácticas de nuestras industrias; pero no su suspensión total con la mira de disminuir en algunos peniques el costo de producción del salitre.

Alrededor de las leyes sociales hay derechos adquiridos, intereses creados, valores en movimiento que no se pueden destruir ni paralizar. Los hombres de la pampa empiezan ahora a apreciar los beneficios que ellas les reportan; sienten que aún dentro de sus frágiles campamentos la vida se hace para ellos menos incierta, el porvenir más seguro. Y todo esto, incipiente todavía, pero preñado de esperanzas, es un bien, un progreso en cuya destrucción no se debería pensar siquiera. Ni a pretexto de abaratar el salitre, ni con pretexto alguno.

P. V.

ALEMAN

Traducciones del alemán al español, Textos científicos: Electrotécnica, Mecánica, Medicina, Literatura. Referencias de primera clase.

A. Y. — CASILLA 1240

COMPRAMOS AL CONTADO

PROPIEDAD EN ALAMEDA

Que sea buena para negocio, precio comercial

SE NECESITA ANTES DEL 15 DE AGOSTO

VENDEMOS MUY BARATA

GRAN CASA DE RESIDENCIA MODERNA

LA MEJOR SITUACION DE LA PARTE ALTA

PERMUTAMOS CASA CON RENTA

MUY MODERNA, BARRIO ALTO

QUE PRODUCE UN 10 o|o. 3 CASAS

POR CHACRA CERCA DE CARROS

ALEJANDRO GREENE CRUZAT

Abogado y Corredor de Comercio

Sección Propiedades Urbanas

OSCAR GREENE VALVERDE

TEATINOS 86.— CASILLA 3722

RECORD

En víspera de Combate

SE ARRIENDA

$ 1,500 sin derecho de llaves

Local Central

con vasto subterráneo y calefacción. Apropiado para oficina, industria o casa mayorista.

Dirigirse:

MONEDA 1030 ó CASILLA 90[illegible]

MADRES: Si no podéis amamantar vuestro nene, usad la leche desecada:

DRYCO

ES EL UNICO alimento similar a la leche materna.

Recomendado por las eminencias médicas mundiales.

En venta en todas las boticas del país, al precio de $ 7.50 el tarro de Valparaíso al Sur; y $ 8 de Coquimbo al Norte.

Base: leche desecada.

Distribuidores: MORRISON & Co.—SANTIAGO Y VALPARAISO.

Ya los Fumadores

DE LOS EXQUISITOS CIGARRILLOS

"PREMIO"

ESTAN RECIBIENDO SUS

REGALOS EN DINERO

QUE SE PAGAN EN BANDERA 575, OFICINA 59

Las escuadras de la Asociación Santiago y Liga Metropolitana se medirán hoy por sexta vez

LA GRAN CONTIENDA SE INICIARA A LAS 3.15 P. M. EN LA CANCHA PRINCIPAL DE LOS CAMPOS DE SPORTS DE ÑUÑOA.

LOS COMBINADOS DE LAS LIGAS SANTIAGO Y LA VICTORIA Y DOS ELENCOS INFANTILES TENDRAN A SU CARGO LOS PRELIMINARES

LA REUNION HA DESPERTADO INMENSO ENTUSIASMO EN TODOS NUESTROS CIRCULOS

Solamente las reuniones en que intervienen cuadros entrec udados o internacionales han despertado un entusiasmo tan intenso como la que se desarrollará en la tarde de hoy en los Campos de Sports de Ñuñoa. Este interés es por demás pustificado, pues medirán sus fuerzas en la contienda de fondo los seleccionados de las dos principales Ligas de la capital que desde hace varios años a esta parte, se disputan la supremacía del football metropolitano. Y ahora este interés se ha acrecentado, pues coincide la circunstancia especial de que la contienda servirá de base para la constitución del combinado de Santiago que enfrentará a las provincias para la constitución del cuadro internacional en vísperas del Campeonato Suramericano por la Copa América.

No será la brega de hoy una lucha entre dos entidades determinadas. Irán veintidos hombres a la cancha a demostrar su eficiencia y su chance frente a la selección nacional en que la dirigente Máxima de este deporte está empeñada. Por lo tanto no interesa el triunfo de un cuadro sobre el otro sino que se haga una demostración de juego científico y de los progresos que hemos alcanzado en este aspecto de la cultura física. En esta virtud, estamos ciertos que nuestros aficionados sabrán aplaudir el desempeño de los jugadores sin hacer distinción de colores y mantener la cultura que corresponde a esta clase de espectáculos.

Un poco de historia

En la cancha Independencia N.o 1 el 12 de Octubre del año 1919, se midieron por primera vez los contendores de hoy, con motivo de la formación del equipo unido de Santiago para la competencia con Valparaíso por el Escudo Van Buren, ante el árbitro porteño, señor Alex Skewes, los conjuntos se presentaron en la siguiente forma:

Liga Metropolitana
Cred
H. Silva (cap.) Del Solar
Barahona, Huneeus, Céspedes
Saltra, Prieto, Acuña, Pérez, Leiva

VELASQUEZ

O
Pardo, Vera, Torres, Arce, Palma
González, Duarte, Abello
Witke, Casabone
Gamboa
Asociación Santiago

Durante el primer período la Decana se anotó dos tantos, por intermedio de Vera y Torres. En la segunda etapa, Arce se encargó de marcar el tercer tanto. Poco antes de finalizar, la Metropolitana logró anotarse un tanto.

El 21 de Mayo del año 1920, por la misma competencia del año anterior, volvieron a enfrentarse estos poderosos contendores, en la cancha oficial de la Asociación Santiago. Arbitró el señor Arturo Bessain a los siguientes elencos:

OLGUIN

Liga Metropolitana
Paredes
Avila, Del Solar (cap.)
Fco. Arellano, A. González, Vásquez
Prieto, Acuña, Céspedes,
Saltra, Rosales
O
Pardo, Arce
Arrillaga, Vera, Legarreta
Díaz, C. Ernst, Abello (cap.)
C. Ernst, Gatica
Lapiedra
Asociación Santiago

A los diez minutos como consecuencia de una centrada de Pardo, Legarreta remata con hermosos arrastrados que Paredes no alcanzó a detener.

Avila cometió a continuación un penalty, que servido por Arce no se convirtió en goal, pues el balón pasó rozando el traversaño. Poco antes de terminar el primer período, Arce sirve un corner que es aprovechado por Arrillaga, quién mediante un fuerte cabezaso marcó el segundo tanto para la Asociación.

En el segundo período la Metropolitana reaccionó notablemente y fué así que Prieto logró enfilar un tiro arrastrado que venció a Lapiedra.

Instantes después como consecuencia de un entrevero en el arco de Paredes, Legarreta logra colocar un tanto, pero fué anulado por el juez.

Los últimos momentos del partido fueron emocionantes pero sin que la cuenta sufriera variaciones, terminando, en consecuencia, con el triunfo de la Asociación por 2 tantos contra 1.

El 12 de Junio de 1921 disputaron por tercera vez el campeonato de la capital los conjuntos que se enfrentarán hoy. Arbitró en esta ocasión el señor Carlos Fanta, en presencia de los siguientes cuadros:

Liga Metropolitana
Paredes
Adasme, Del Solar (cap.)
Arellano, Baeza, Vásquez
Prieto, Acuña, Céspedes
Beltra, Molina
O
A. Pardo, J. Pardo
Ahumada, López, Legarreta
Díaz, Pastene, Abello (cap.)
Duarte, Gatica
Gamboa
Asociación Santiago

Desde el primer momento la Metropolitana se situó a la ofensiva. A los pocos minutos de juego, como consecuencia de una colisión entre Legarreta y Vásquez, éste último se ve obligado a abandonar el campo de juego.

Gamboa detiene con mala fortuna un tiro de Prieto, pues el balón de sus manos fué a caer a los pies de Acuña, quien de rebote valiéndose de un fuertísimo esquinado obtuvo el primer tanto a favor de la Metropolitana.

La Asociación dispuesta a descontar la ventaja de su contendor burla a Molina, y centra. López después de desalojar a Adasme hace un pase corto a Ahumada, el que mediante un tiro instanstáneo iguala posiciones. Cinco minutos después, Legarreta esteriliza la vigilancia de Baeza y desde diez metros del arco, lanza un fuerte esquinado. El zaguero Adasme trata de desviar el balón, pero lo hace con tana mala fortuna que la pelota fué anidarse en su propia valla.

COURBIS

En el segundo período, la Asociación obtiene por intermedio de Ahumada el tercer tanto. A continuación, Abello provoca un penalty, que lo sanciona Acuña, convirtiéndo en goal. Terminó el partido con el triunfo de la Asociación Santiago por tres tantos contra dos.

Esta contienda fué una de las mejores que se haya efectuado en la capital hasta esa feha. Los equipos jugaron con mucho entusiasmo y conbinaron con acierto. Hubo igualmente muchos tiros la arco y algunos de éllos fueron dirigidos con toda oportunidad y desde apreciable distancia.

El 26 de Noviembre de 1922, se midieron por cuarta vez los conjuntos de la Decana y de la Metro, en esta ocasión en el Estadio del club Gath y Chaves, en Los Leones, con motivo de la fiesta organizada a beneficio de los damnificados de Atacama y Coquimbo por el terremoto que azotó aquella región.

La Asociación Santiago en ese mismo día tenía un compromiso en el Sur del país, en que tenía que intervenir sus mejores elementos. Por lo tanto a Los Leones llevó a las reservas de su cuadro oficial; los conjuntos se presentaron así:

Asociación Santiago
Vera
Flores, Donatí
Godoy, Rojas, Ampuero
Domínguez, Acuña, Molina,
Moccia, Sánchez
O
Pérez, Céspedes, Urzúa,
Vargas, Abarzúa
Rodríguez, Mesa, Ojeda
Del Solar, Avila
Rivera
Liga Metropolitana

El triunfo correspondió a la Asociación Santiago por cuatro tantos contra uno.

Finalmente, el 8 de Junio de 1924, con motivo de la preparación del cuadro internacional de la Asociación Chilena volvieron a enfrentarse los conjuntos de la Metro y de la Decana para formar el cuadro de Santiago Unido.

MORALES

En los Campos de Sports de Ñuñoa, ante el árbitro señor Oscar N. García, los cuadros se presentaron así:

Asociación Santiago
Ibacache
Urrejola, Riffo
Galleguillos, Godoy, Ampuero
Legarreta, Ahumada, Mediavilla
J. Pardo, A. Pardo
O
Arellano, Carrasco, Yacoponi
Olguín, Abarzúa
Teuche (cap.), Baeza, Corte
Witke, Ernst
Yacoponi
Liga Metropolitana

A los veinte minutos, Carrasco consigue tomar el balón de los pies de Godoy y aprovechándose de que la defensa contraria estaba un tanto abierta, avanzó desde su ciudadela por el centro con grandes bríos. En su trayecto no encontró enemigos y a diez pasos del arco, remató con un potente tiro que llegó a la red.

Tres minutos después, Baeza hace un pase a Yacoponi, el que cede a Abarzúa. El puntero resiste la acción de Ampuero y Riffo y envía un pase largo muy oportuno que toma Olguín. El zaguero Urrejola trata de alcanzarlo, pero en vano, pues Olguín con toda precisión envía un potente tiro esquinado que batió a Ibacahe.

A los cuatro minutos siguientes, la Asociación obtuvo un tanto en forma ocasional. En efecto, como consecuencia de una centrada de J. Pardo, Ernst intenta alejarla con un cabezaso pero lo hace en tal mala forma que la pelota se introduce violentamente en su propia red, sin dar tiempo a que Yacoponi se de cuenta de la jugada.

VELOSO

Con la cuenta de dos tantos a uno favorable a la Metro, se inició el segundo período. A los 23 minutos, Corte cometió un hand cerca del área del goal. El penalty es servido por J. Pardo, en forma que produce el empate.

Diez minutos antes de concluir J. Pardo se corre velozmente y después de llegar a pocos centímetros de la línea de toque envió un soberbio tiro bajo que Yacoponi no alcanzó a detener. Fué en realidad un remate maestro. Instantes después la Asociación afianzó su victoria con un tanto marcado por Ahumada. Terminando en consecuencia el partido con el triunfo de la Asociación por cuatro tantos contra dos.

En resúmen, en los cinco partidos verificados hasta la fecha la Asociación Santiago ha obtenido los honores de la jornada con las siguientes cuentas:

LEGARRETA

Año 1919, por tres tantos contra uno.

Año 1920, por dos tantos contra uno.

Año 1921, por tres tantos contra dos.

Año 1922, por cuatro tantos contra uno.

Año 1924, por cuatro tantos contra dos.

Los contendores de hoy

La Liga Metropolitana contará en esta oportunidad con el favoritismo del público y ello tiene su explicación. En efecto, las diferentes líneas de su cuadro están formadas por elementos que se conocen entre sí, vemos en la línea de ataque a casi todo el quinteto del Colo-Colo, con la sola diferencia de Abarzúa que reemplaza a Acuña y que viene a darle mayor eficiencia a la ya popular línea de ágiles del equipo campeón de Santiago del año último.

ARELLANO

En cambio el cuadro de la Asociación Santiago fué constituído sólo el Viernes en la noche. Y bien sabemos que la base esencial del éxito en el football depende del conocimiento que tienen los hombres entre sí.

Individualmente nada tenemos que decir de la elección que ha hecho la Asociación Santiago y confiamos en que el entusiasmo de sus hombres contribuirá para que salgan airosos en la dura prueba de hoy.

SERRANO

Características de los jugadores de la Metropolitana

Aníbal Ramírez (guardavallas). —Pertenece al Gold Cross. Se inició en las competencias adultas el año 21, jugando por este club. Ha intervenido en casi todos los partidos de la Liga con su acierto característico. En el lance sostenido contra el cuadro uruguayo que visitará al país el año 24 se reveló como el mejor guardavallas nacional y le valió su inclusión en el equipo internacional que defendió los colores chilenos en Montevideo ese mismo año. Posee una seguridad asombrosa y no conoce el miedo frente a los delanteros más peligrosos.

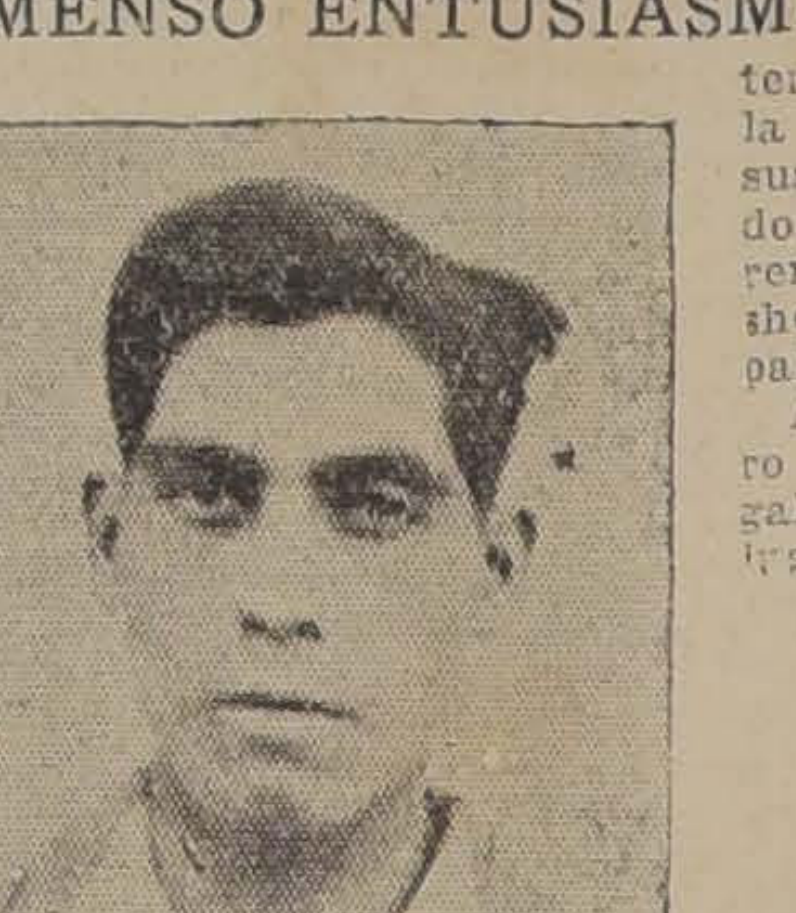

IBACACHE

Otto Ernst (zaguero derecho). —Pertenece al Magallanes. Al igual que Ramírez, defendió como león su valuarte en el partido con el equipo uruguayo y en el campeonato suramericano del 24 fué uno de sus mejores defensores. Por la Metropolitana actúa desde 1922 y se le considera el zaguero obligado para el cuadro internacional chileno, por su inmejorable colocación, su valentía a toda prueba y su seguridad en los quites.

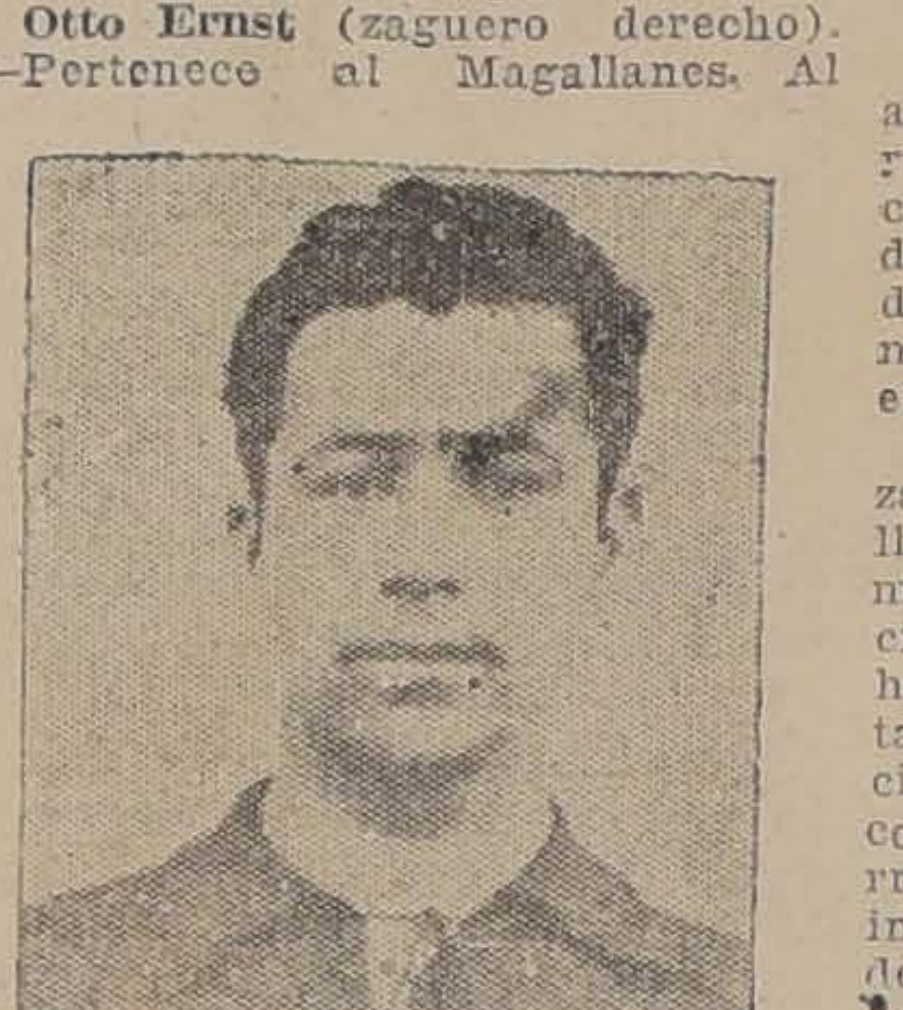

SANHUEZA

VIVANCO

O

CONTRERAS

TEUCHE

Víctor Serrano (zaguero izquierdo).— Pertenece al 1.o de Mayo. Capitán el cuadro. Ha intervenido en los seleccionados de la Liga, una vez que nos reveló sus buenas condiciones defendiendo los colores de la Liga La Serena el año 1924. Posee un buen shoot y su característica principal es su clásica cortada.

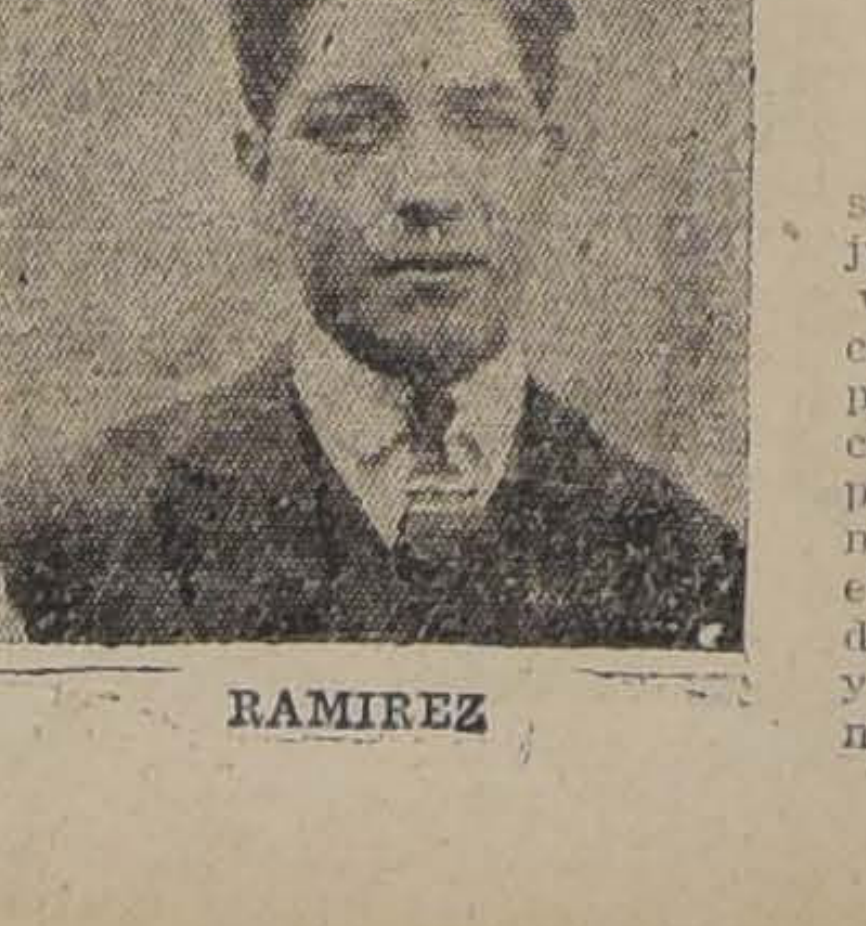

RAMIREZ

Aurelio Aravena (medio zaguero derecho).— Pertenece al Magallanes.— Los méritos de este jugador son indiscutibles, pues, aparte de su caballerosidad para actuar, se desempeña a conciencia, mediante su bonito juego de cabeza y pasa muy bien a sus delanteros. Se le considera con méritos suficientes para integrar el equipo internacional.

FUENZALIDA

Enrique Teuche (centro mediozaguero).— Pertenece al Magallanes. Considerado el jugador más completo de la vieja generación, pues su actuación siempre ha merecido los mayores elogios, tanto por su caballerosa presentación, como por el juego científico que le caracteriza. Le ha correspondido defender al país en innumerables ocasiones, y muchos de los elementos de esta época han aprendido de sus aptitudes. En la cancha se distingue por su inmejorable colocación y por sus oportunos pases, como su continuo empeño de hacer juego de eficiencia. Se lo considera como el con mayores méritos para integrar este puesto en el cuadro chileno.

ROUSSEAU

Víctor Morales (medio zaguero izquierdo).— Pertenece al Colo-Colo Representó al país en Montevideo el año 1924. Con su entrada al Colo-Colo ha progresado muchísimo, pues ahora se desempeña más a conciencia y podría decirse más científicamente, pues, conserva más su colocación, pasa con más acierto y su juego de cabeza es mucho más seguro. Se le considera uno de los probables integrantes del cuadro internacional.

MORENO

José M. Olguín (alero izquierdo).— Pertenece al Colo-Colo. Se reveló este pequeño coloso en los partidos de la Liga cuando actuaba por la Escuela Normal y las simpatías de nuestros aficionados por este jugador han ido en aumento a medida que su juego se ha venido haciendo más eficiente. Sus características son la rapidez y su combinación acompañada de un potente shoot. Representó al país en los torneos continentales de los años 23, en Argentina y el 24 en Montevideo, siendo su actuación muy acertada. Actualmente no tiene competidores para arrebatarle su colocación de alero izquierdo en el cuadro chileno.

David Arellano (inter izquierdo).— El capitán del Colo-Colo. No hay footballista que no considere a David Arellano [illegible] jugador más completo [illegible] el va generación. La fam[illegible] ciencia es reconocida en todo el país, pues, con justicia puede decirse que un equipo con la cooperación de David Arellano gana muchísima eficiencia. Solamente el año 24 salió fuera del país a defender los colores de la patria, y a su regreso se constituyó como el jugador más completo, por lo que no hay una opinión que no esté de acuerdo de reservarle el puesto de inter izquierdo en nuestro equipo nacional.

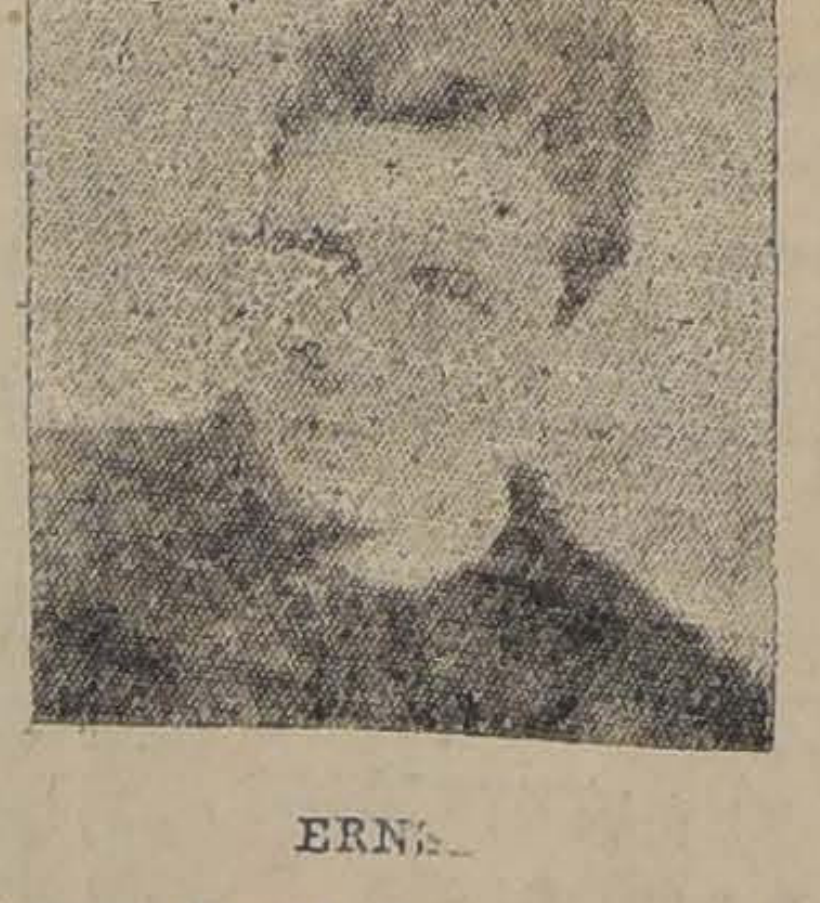

ERNS

Luis Contreras (centro delantero).— Pertenece al Colo - Colo. Su peligrosísima cortada al arco contrario lo ha hecho famoso en las dos últimas temporadas. Con David y Moreno forman un trío central de gran eficiencia.

Humberto Moreno (inter derecho).— Pertenece al Colo - Colo. Al igual que Olguín se reveló en los matches de la Liga cuando militaba en la Escuela Normal y en iguales fechas defendieron los colores nacionales en el extranjero. En la actual temporada se le ha notado un visible progreso y se han hecho clásicas sus rapidísimas combinaciones y su potente shoot, lo que le ha valido muchas simpatías de nuestros aficionados. El cuadro chileno, sin duda alguna, le reservará su puesto, ante su meritoria actuación.

Heriberto Abarzúa (alero derecho). Perteneco al 1.o de M[illegible]. A pesar de su pequeña estat[illegible] es rapidísimo en sus jugadas y sus centradas son espléndidas. Sus cualidades excepcionales le valieron para representar al país en el campeonato suramericano del año 24, siendo su actuación muy acertada.

VASQUEZ

Los jugadores de la Asociación Santiago

Ibacache.—Socio del Carioca, es un guardavallas experimentado, que en más de una ocasión ha defedido los colores de la decana.

Veloso.—Del Badminton llegó a Santiago hace dos años, procedente de Temuco, donde hacía una espléndida pareja con el zaguero austral Lindford. Es un atleta completo.

Fuenzalida.—Del Santiago F. C., es un zaguero de grandes recursos. Domina el juego de cabeza y es muy oportuno en los momentos de peligro.

Courbis. — Del Santiago F. C. Es un elemento de gran porvenir, que intervendrá por primera vez en contiendas de esta índole. Es la sorpresa del cuadro.

Sanhueza. — Del U. Deportiva Española. Antiguo jugador del "Liceo" de Concepción, representó con brillo en numerosas oportunidades al elenco de la zona Sur y al combinado de Concepción. Es uno de los hombres de mayor experiencia de los que actuarán hoy.

Vásquez.—Del U. Deportiva Española; es un medio zaguero de recursos extraordinarios y de una actividad asombrosa. Será la pesadilla del quinteto ofensivo de la Metro.

Velásquez. — Del U. Deportiva Española, recientemente llegado de Valparaíso, lo vimos actuar hace poco defendiendo los colores del S. Wanderers del vecino puerto, frente al Colo Colo. Hizo sus primeras armas deportivas en el Atlético Escuela Normal, donde fué compañero del arquero Hill. Ambos son ventajosamentedrocua Ambos son aventajados ex alumnos del entusiasta profesor de cultura física, señor Marco A. Vera. Es en la actualidad el puntero obligado del cuadro del Santiago Unido.

Legarreta. — Del U. Deportiva Española. La vida deportiva en Chile de este distinguido aficionado no puede trazarse en dos líneas, por la intensa labor que ha desarrollado con su entusiasmo y ferviente amor por su deporte favorito. Basta con decir que desde su afiliación a la decana, su puesto de delantero en el seleccionado ha sido inamovible. Ha aportado su concurso a cuanto partido importante se haya desarrollado en nuestras pistas. En realidad se trata de aquellos hombres que merecen la gratitud unán'me. Llegó de su patria con la fama de un gran jugador y ella ha sabido mantenerla y acrecentarla en Chile. Es la primera figura del deporte español en nuestro país y su labor merece servir de ejemplo a nuestros connacionales.

ARAVENA

Vivanco.—Del Escuela de Artes F. C. Es otra de las sorpresas del cuadro que nos ha dado a conocer a última hora la comisión de equipo de la decana. Nadie hablaba de este jugador para integrar el elenco y surgió en los momentos de mayor apremio. De él se hablan maravillas y sus partidarios confían que en su difícil puesto de eje de la línea delantera hará un hermoso papel.

Rousseau.—Del Santiago F. C. Es un antiguo jugador, sobradamente conocido y que tiene la práctica suficiente para desempeñarse con brillo, desde el momento que su estado de entrenamiento es óptimo y se conoce con su compañero de ala, que pertenece a su mismo Club.

Miqueles.—Del Santiago F. C. Si la Asociación Santiago lo ha preferido a Atanasio Pardo es por que razones fundadas tiene para ello. Es la tercera incógnita del seleccionado de la decana. Hay jugadores que actuando por su club son una maravilla, pero es necesario verlos actuar frente a elencos poderosos y en presencia de un público agitado y numeroso para poder apreciar en forma fidedigna sus bondades. Miqueles tiene la ventaja de conocerse mucho en el juego con Rousseau y tal vez este punto ha servido de base para su inclusión en el cuadro.

Los preliminares

Se dará comienzo a la reunión de hoy, a la 1.15 P. M., con el encuentro entre las Ligas Santiago y La Victoria que igualaron posiciones a un tanto el Domingo último, en el torneo organizado por la dirigente para seleccionar el Grupo B. de la Zona Central.

Ante el árbitro oficial, señor Alfredo Vargas, secretario de la Liga Metropolitana de Deportes, los cuadros se formarán en la siguiente forma:

Liga Santiago (Blancos)
López
Arriagada (cap.) Hurtado
Silva, Catalán, Vargas
Olguín, Vivanco, Apiolaza
Saavedra Correa
O
Erazo, Villarroel
Vargas, Vargas, Castillo
Valenzuela, Guzmán, Vega
Cartagena (cap.), Codoceo
Liga La Victoria (listados)

Terminado el partido anterior se presentarán al field los terceros equipos infantiles del Santiago y del Magallanes, quienes disputarán la partida oficial respectiva de la Liga Infantil ante el árbitro señor Córdova.

El Magallanes se presentará con el siguiente exponente:

Ramírez
Contreras, Olmedo
Donoso, Uribe, Cancino
Macaya, Ulloa, Miranda
Quezada Muñoz

MIQUELES

La contienda de fondo

Se ha fijado para las 3.15 en punto la iniciación de la contienda de fondo. La Liga Metropolitana lucirá camiseta roja y la Asociación Santiago, blanca.

Dirigirá la brega el competente árbitro oficial, señor Francisco Jiménez, asesorado por los guardalíneas, señores Felipe Horta y Juan Figueroa, ambos árbitros oficiales.

Los invitados

La Federación de Foot-ball de Chile organizadora de este importante lance, ha repartido las siguientes invitaciones: a S. E. el Presidente de la República, Ministros de Estado y Congresales, directores de los diarios de la capital, directorios de las Ligas congéneres, Directorio de la Confederación Chilena de Deportes, etc. etc.

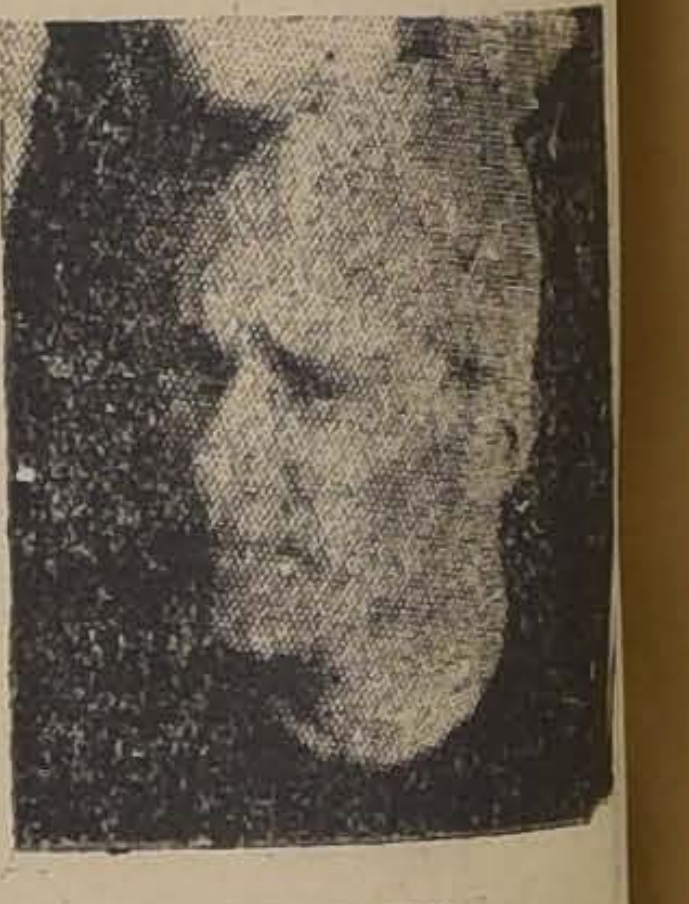

ABARZUA

Medios de locomoción

Como se prevé que una concurrencia extraordinaria irá a presenciar la gran contienda de hoy, se han dado los pasos necesarios para que haya un servicio especial de movilización. La compañía ha dispuesto el siguiente recorrido: Bandera, Compañía, Merced, Cumming, ras, Delicias y V. Mackenna. Por su parte el jefe del tráfico ha autorizado para que la línea de Ñuñoa puedan mañana prestar sus servicios las góndolas que lo deseen sin limitación.

El precio de las localidades

Se ha fijado el siguiente precio para las localidades:
Tribunas de cemento: $ 5.
Galerías y entrada general, $ 2.

Resguardo del orden

Como acontece en los grandes acontecimientos deportivos, la Prefectura y la Comandancia General de Carabineros han dado las órdenes del caso para que hoy concurra a los Campos de Sports de Ñuñoa, la suficiente fuerza para resguardar el orden.

Para amenizar el espectáculo

Una banda militar concurrirá a los Campos de Sports para hacer más grata la estada de los espectadores.

RECORD
En víspera de Combate

EL PROBLEMA DE LA TRIBUTACION SALITRERA

por ENRIQUE BRIEBA

Como término a mis observaciones sobre el impuesto diferencial propuesto en la Semana del Salitre y propiciado por "La Nación", he querido condensar en dos gráficos la situación actual de la industria con el derecho aduanero igualitario en vigencia, y la situación que se produciría adoptando la fórmula diferencial, que es la única que, sin menoscabo de la entrada fiscal, permite ayudar a la industria en su lucha con los abonos azoados y en su estabilidad.

El derecho actual es fijo por quintal métrico de salitre, cualquiera que sea la ley de los caliches explotados, de modo que depende la cuantía de la renta fiscal, del número de quintales métricos de salitre que se exporten. Esta suma es eminentemente variable como lo dejan establecido todas las estadísticas.

La fórmula diferencial que se ha propuesto propende directamente al mayor incremento de la producción y a asegurar su desarrollo futuro, obteniendo el Fisco la misma cantidad que hoy obtiene; pero, distribuida en la industria en forma equitativa, en tal forma que crea una nueva fuente de riqueza con la posibilidad de explotar los materiales de baja ley y los terrenos ya explotados,que hoy nada valen.

He aquí los gráficos:

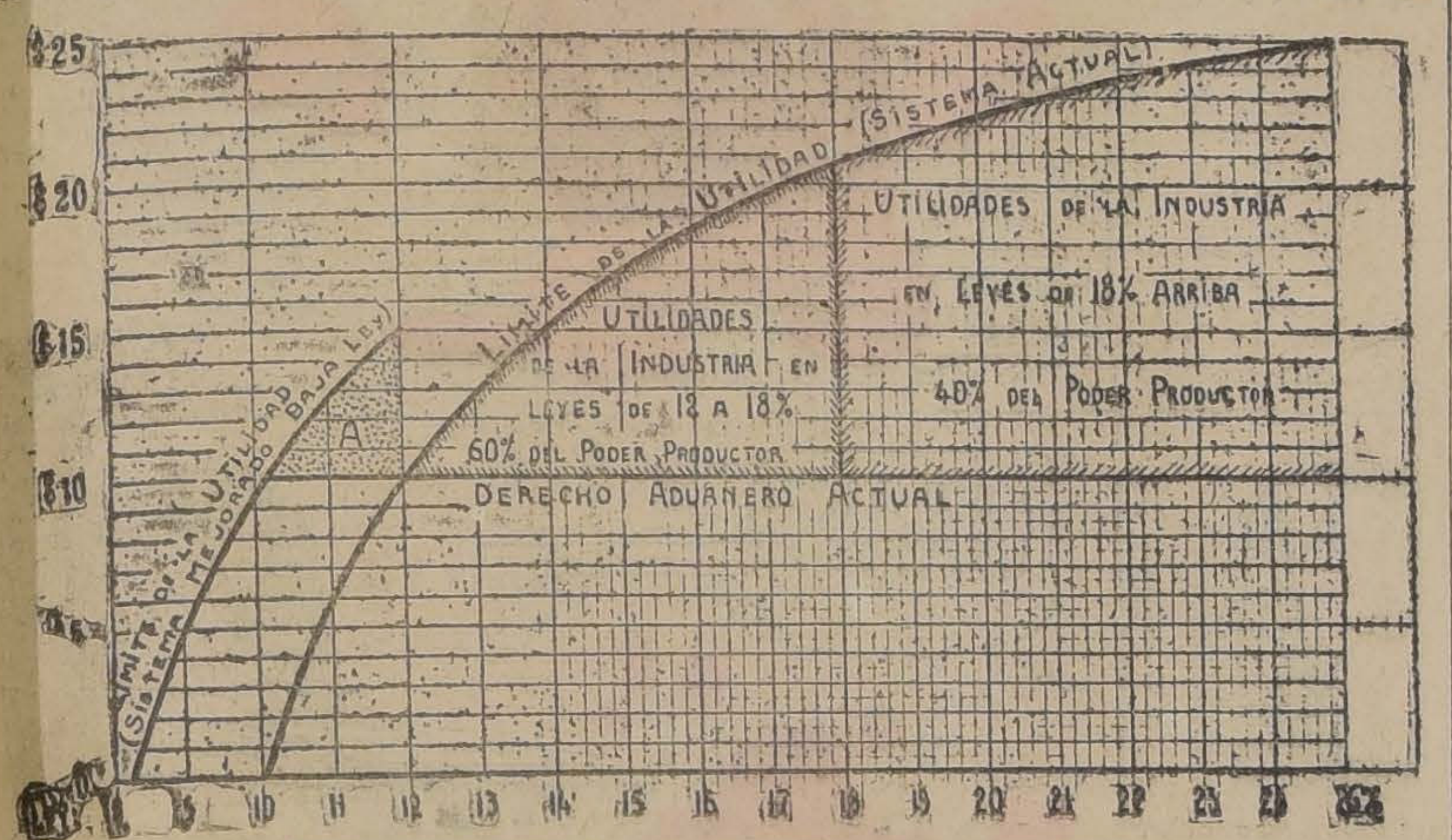

SITUACION ACTUAL CON DERECHO ADUANERO FIJO

SITUACION ACTUAL

La curva "Límite de la utilidad (Sistema actual)" está dibujada según las utilidades que corresponden a cada ley consignada al pié del gráfico, sin considerar el derecho aduanero. Así podemos leer las siguientes utilidades brutas:

Para 10 o|o.	cero
Para 12 o|o.	$ 10 m|l
Para 15 o|o	17.—
Para 20 o|o.	22.30
Para 25 o|o.	25.—

De cómo contemplar el interés fiscal ayudando a la industria en su lucha comercial y en su estabilidad.

Si quitamos a estas utilidades el valor del derecho aduanero actual ($ 10 en números redondos), tendremos como utilidades reales de la industria.

Para 10 o|o.	cero
Para 12 o|o.	cero
Para 15 o|o.	$ 7 m|l
Para 20 o|o.	12.30
Para 25 o|o.	15.—

La curva presentada es la resultante de adoptar una serie de costos racionales parciales obtenidos en la pampa en condiciones normales, para formar con ellos un costo total racional. Quiero decir con esto que no se trata de un costo en promedio bruto de los obtenidos, sino que de una selección, pues, han sido eliminados costos parciales exagerados por mala administración o condiciones excepcionalmente desfavorables; y muy bajos, por condiciones demasiado favorables. Así, la curva indica la utilidad obtenible en la explotación de caliches en condiciones corrientes, con administración cuidadosa. Es el desideratum a que puede llegarse en las condiciones actuales de trabajo, en que, ya lo he dicho, hay mucho que se puede mejorar.

Naturalmente, se alejarán de la curva, las explotaciones de carácter excepcional: un caliche de 12 o|o, que en el caso corriente no da utilidades, puede darlas cuando se trate de la explotación de terrenos ya removidos por explotaciones anteriores, puesto que se ahorra el barretaje y la aparta. Un caliche de 20 o|o no dará $ 12.30 cuando su elaboración se haga a 60 kilómetros de la calichera, siendo el promedio de acarreo normal de 4 kilómetros. Por último, un caliche de 25 o|o no dará $ 15, cuando se lo extraiga de calicheras con 5 metros de material inútil encima, siendo que el promedio no es más de un metro cincuenta.

Establecidos los caracteres de la curva que limita las utilidades, estudiemos su distribución en la pampa, o sea las posibilidades que tiene la industria de obtener las utilidades indicadas en el gráfico.

Una oficina salitrera no puede explotar la ley que desee: debe atenerse a la ley más conveniente que le pueda dar la pampa que tiene en explotación. Generalmente la mejor ley se saca directamente en los primeros años de explotación a fin de amortizar rápidamente los gastos de instalación o los préstamos de capitales a corto plazo, conjuntamente con repartir dividendos. Hechas estas amortizaciones y en posesión del capital necesario de explotación, puede decirse que empieza el trabajo regular de los terrenos, con leyes desmejoradas por la explotación inicial, pero suficientes para atender a los dividendos regulares y a la amortización de las inversiones.

Según mis cálculos la ley actual que da la utilidad necesaria para pagar los dividendos racionales (interés corriente del dinero, más utilidad por riesgos, más amortización) de un negocio salitrero, es la ley de 18 o|o que corresponde a una utilidad de $ 10.50 por quintal métrico de salitre producido.

Tomando en el gráfico la ley 18 o|o como línea divisoria, tendremos que quedan: a la izquierda, el 60 o|o del poder productor de la pampa con la "Utilidades de la industria en leyes de 12 a 18 o|o"; y, a la derecha, el 40 o|o de ese poder producto con las "Utilidades de la industria en leyes de 18 o|o arriba".

Se comprende que el primer grupo, el 60 o|o, es le que resiste a la rebaja del precio de venta del salitre: sus utilidades son menores que la racional, y solamente aceptable en razón de la mayor o menor amortización realizada en los capitales en años anteriores. Pueden subsistir con el precio actual del salitre, pero, a medida que tenga que bajarse, tendrán que ir paralizando sus explotaciones. Nadie trabaja sin utilidades. El segundo grupo, a la derecha, el 40 o|o, salvo explotaciones excepcionalmente costosas, tienen utilidades mayores que las racionales. La baja del precio de venta, si las afecta en la utilidad por quintal métrico del salitre, no las afecta en la cuantía del negocio, puesto que la paralización de las oficinas del otro grupo, les franquea mayor producción con la compensación consiguiente. Si además sus instalaciones están amortizadas, puede alcanzar la masa de utilidades a sumas fabulosas.

Se ve pues, que la industria tiene en sí misma intereses contrapuestos: el 60 o|o lucha por mantener precios altos por derecho de vida. Podría aceptar bajarlos en cambio de una rebaja de los derechos fiscales; el otro 40 o|o, lucha por bajar el precio de venta del salitre, en defensa de las ventas, sin importarle la suerte que corra el resto de la industria con la inamovilidad del derecho fiscal.

¿Cómo conciliar esta situación antagónica sin menoscabo del interés fiscal? Rebajando los derechos para el primer grupo y aumentándolos para el segundo. Dándole a los primeros, no más utilidades, sino que margen para la rebaja de precios, y quitando a los segundos las utilidades excesivas. Tal es el sistema de impuesto diferencial propuesto.

A pesar de que ya sería equitativo que el salitre que cueste más explotarlo, pague menos impuesto que el que cuesta menos, la fórmula diferencial provee también a la valorización de terrenos que hoy nada valen, con lo que se beneficiarían directamente y con amplia compensación las empresas que tuvieran alza en sus actuales impuestos. Esta valorización de los terrenos de baja ley vamos a estudiarla en seguida.

El espacio marcado con la letra A en el primer gráfico, indica las utilidades actuales que podría obtenerse en la explotación de materiales de 10 a 12 o|o, siempre que se hicieran las inversiones necesarias para bajar los costos, mediante el tratamiento de grandes masas que no requirieran el trabajo de selección, como son las leyes indicadas. En esta explotación, lo he dicho en artículos anteriores, se podría obtener un aprovechamiento racional del calor y ahorros en el acarreo y gastos generales, suficientes para llevar la curva "Límite de la Utilidad" a la posición que tiene en el gráfico para "Sistema mejorado Baja Ley".

Comparación entre el derecho igualitario actual y el impuesto diferencial.

En estas condiciones podemos leer las siguientes utilidades brutas:

Para 10 o|o.	$ 9.50
Para el 11 o|o.	12.70
Para 12 o|o.	15.00

Si a estas cantidades restamos el derecho fiscal tendremos:

Para 10 o|o.	cero
Para 11 o|o.	$ 2.70
Para 12 o|o.	5.00

Es decir, que se habría hecho una cuantiosa inversión en un negocio de riesgo para dar al Fisco del ciento por ciento, al 66 o|o, en el mejor de los casos, de la utilidad total.

Se comprende que no haya capitalistas que vayan a semejante negocio sin miras de futuro monopolio y de imposiciones al Estado, es decir, con el sano propósito de hacer fructificar capitales al amparo de situaciones establecidas.

Tenemos pues, que el impuesto actual, fuera de impedir la explotación de las enormes reservas de baja ley, es una traba para bajar el precio del salitre en su competencia con otros abonos; y que como esa baja tendrá que venir obligadamente, vendrá una paralización de no menos del 40 o|o del actual poder productor en marcha. Todo esto fuera de que con ello se marcha al agotamiento del caliche de alta ley y a la rápida impotencia de la industria para atender al consumo, con la baja consiguiente de la entrada fiscal.

SITUACION QUE CREARIA EL IMPUESTO DIFERENCIAL

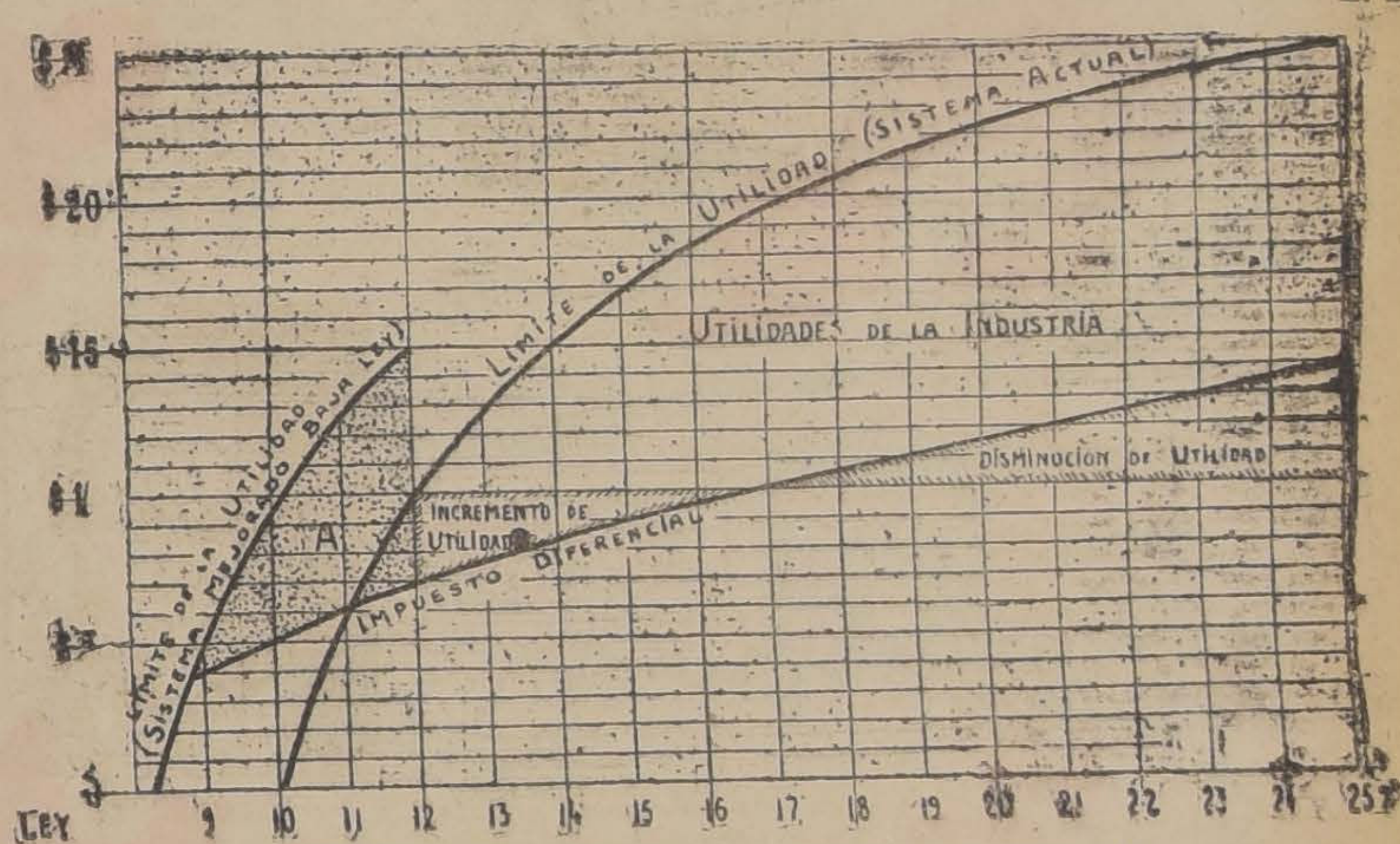

SITUACION QUE CREARIA EL IMPUESTO DIFERENCIAL

Veamos ahora el segundo gráfico. Figuran las mismas curvas que en el anterior para el "Límite de Utilidades", pero la línea horizontal del "Derecho Aduanero Actual", está reemplazada por la línea inclinada "Impuesto Diferencial". Podemos formar el siguiente cuadro:

Ley	Utilidad bruta	Impto.	Utilidad neta
10 o|o.	$ 0.00	$ —	cero
12 o|o.	10.00	6.80	3.20
15 o|o.	17.00	9.00	8.00
20 o|o.	22.30	11.50	10.80
25 o|o.	25.00	14.00	11.00

El "Incremento de Utilidad" que obtendrían las explotaciones de 18 o|o abajo serviría para bajar el precio del salitre; y la "Disminución de Utilidades" que tendría la industria de 18 o|o arriba, servirían para mantener al Fisco su entrada actual.

Veamos ahora, la parte punteada A, para instalaciones de baja ley:

Ley	Utilidad bruta	Impto.	Utilidad neta
9 o|o.	$ 5.00	$ 4.00	$ 1.00
10 o|o.	9.50	5.00	4.50
11 o|o.	12.70	6.00	6.70
12 o|o.	15.00	6.80	8.20

Se ve que en estas condiciones hay base para hacer instalaciones costosas de baja ley, puesto que entre las leyes 10 o|o y 12 o|o el impuesto fiscal no sería superior a la mitad de las utilidades brutas.

Creo que ya no se puede decir y explicar más para dar a conocer una forma de impuesto que satisface a todas las necesidades presentes y futuras de la industria, salvaguardia ampliamente el interés fiscal, propende al mayor incremento de las ventas y es de fácil administración, percepción y control.

La diferenciación que se ha propuesto de rebajar el impuesto solamente por los excesos de exportación no es suficiente: mira con ojos de miope al porvenir. Ni siquiera provee a la solución inmediata puesto que sin bajar los precios, no habrá mayor exportación. Sin mayor exportación, no habrá rebaja de derechos.

Esta diferencia aplicada en forma aislada no salvará la industria y se perderá la renta fiscal.

Aplicada conjuntamente con la diferenciación por ley, como ha sido propuesta en los editoriales de "La Nación", da a mi juicio la solución integral de este trascendental problema.

E. B.

La Marina de Estados Unidos coloca una sola orden por 130 Máquinas Calculadoras "MARCHANT"

Probablemente, ninguna otra Máquina Calculadora haya demostrado una creciente y sostenida demanda sin usar de métodos de "alta presión" o de propaganda general. Es una popularidad basada únicamente en la superioridad del producto.

El pedido de la Marina, uno de los más grandes colocados por máquinas calculadoras, es prueba del reconocimiento de las ventajas de la MARCHANT, como lo es también el hecho de que las siguientes grandes empresas, entre otras, usan MARCHANT en gran cantidad:

AGENTES EXCLUSIVOS:

American Express Co.
American Mutual Life Co.
American Radiator Co.
Anaconda Copper Mining Co.
Associated Oil Co.
Bethlehem Steel Co.
Eastman Kodak Co.
Elliot Fisher Co.
Erie Railroad Co.
The Fleischman Co.
General Chemical Co.
General Electric Co.
General Motors Corporation
Gillette Safety Razor Co.
W. R. Grace & Co.
Hércules Powder Co.
Lehigh Valley Rairoad Co.
Montgomery Ward & Co.
National Lead Co.
New York Central Rairoad
New York Life Insurance Co.
Remington Typewriter Co.
Sears, Roebuck & Co.
Southern Pacific.
Standard Oil Co.
U. S. Government
Vacuum Oil Co.
Western Union Telegraph Co.
United States Steel Corporation

Los operadores de la MARCHANT le sostendrán que la prefieren porque les hace mayor trabajo en menos tiempo y con menos fatiga que cualquiera otra máquinas.

Curphey & Jofré Ltda.

(Sucesores de Curphey & Cía. Ltda.)

SANTIAGO, Ahumada esq. Agustinas — VALPARAISO, Blanco 637

En los Buques de Guerra Americanos, en los cuales la MARCHANT será equipo standard, se encuentran:

USS. MAYFLOWER,

(Yate del Presidente Coolidge)

USS. Florida,
USS. Detroit,
USS. Galveston,
USS. Marblehead,
USS. Utah,
USS. Cincinati,
USS. Milwaukee
USS. Henderson
USS. Kittery,
USS. New York,
USS. Texas,
USS. Memphis,
USS. Wyoming,
USS. Sacramento,
USS. Arizona,
USS. Idaho,
USS. Mississippi,
USS. Nevada,
USS. Oklahoma.

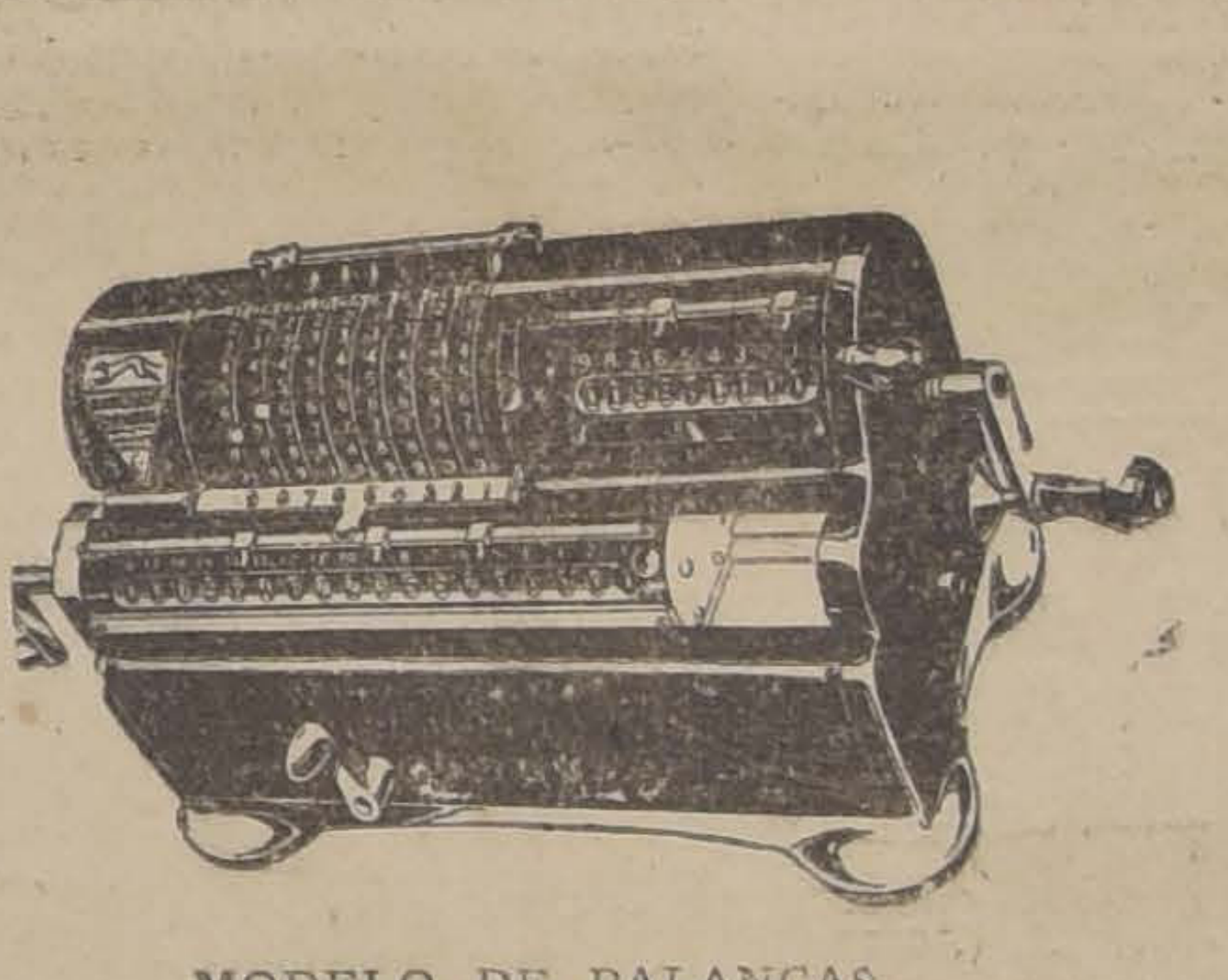

MODELO DE PALANCAS

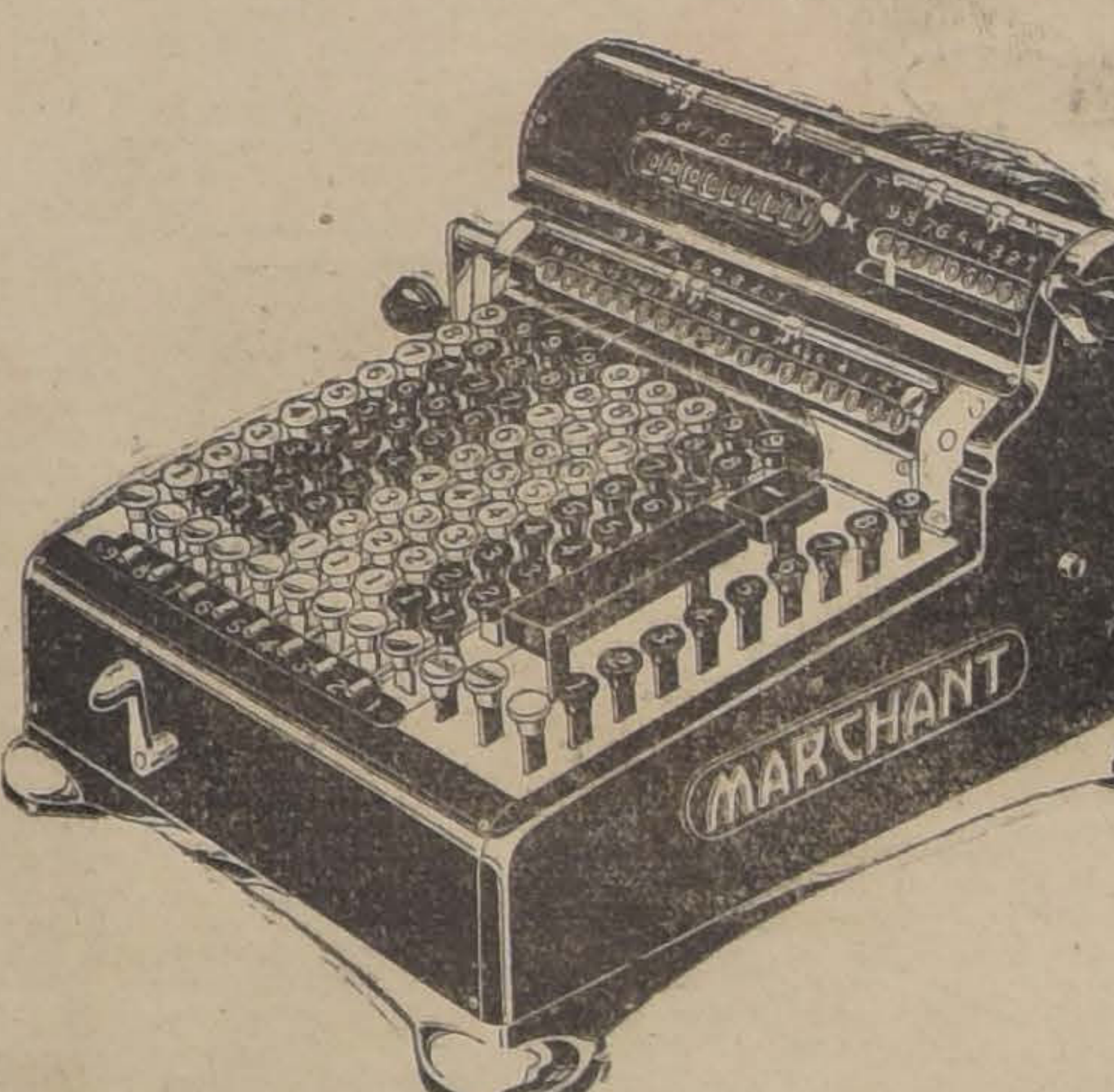

MODELO ELECTRICO AUTOMATICO

OPTICA
G. Tschumi
ESTADO
Esq. Huérfanos

CRISTALES PUNKTAL ZEISS LEGITIMOS
PARA ANTEOJOS Y LENTES
GEMELOS PRISMATICOS ZEISS
PARA CARRERAS, TURISTAS y TEATRO
Cámara FOTOGRAFICA de Bolsillo
LO MAS NUEVO, DE LEITZ, WETZLAR, PARA PELICULAS, 24|36 m m. : 36, EXPOSICIONES

CALVICIE, CANAS, CASPA

El último invento: "ESPECIFICO HOLLERER", es absolutamente infalible. Pruébelo y se convencerá.

Depósito General: SOMBRERERIA CAPELLARO, ESTADO 230. Casilla 1891.

A base de alcohol y hierbas medicinales

ROPA DE JERSEY DE SEDA
(LIQUIDA LA FABRICA A MITAD DE PRECIO)
Es una verdadera GANGA que no se verá mas
ROPA DE SEDA A PRECIO DE ALGODON
LINDO SURTIDO DE COMBINACIONES, ENAGUAS, PANTALONES, CAMISAS, Etc., Etc.
TODO A MITAD DE PRECIO
ACUDA A LA FABRICA —:— SANTO DOMINGO 1031

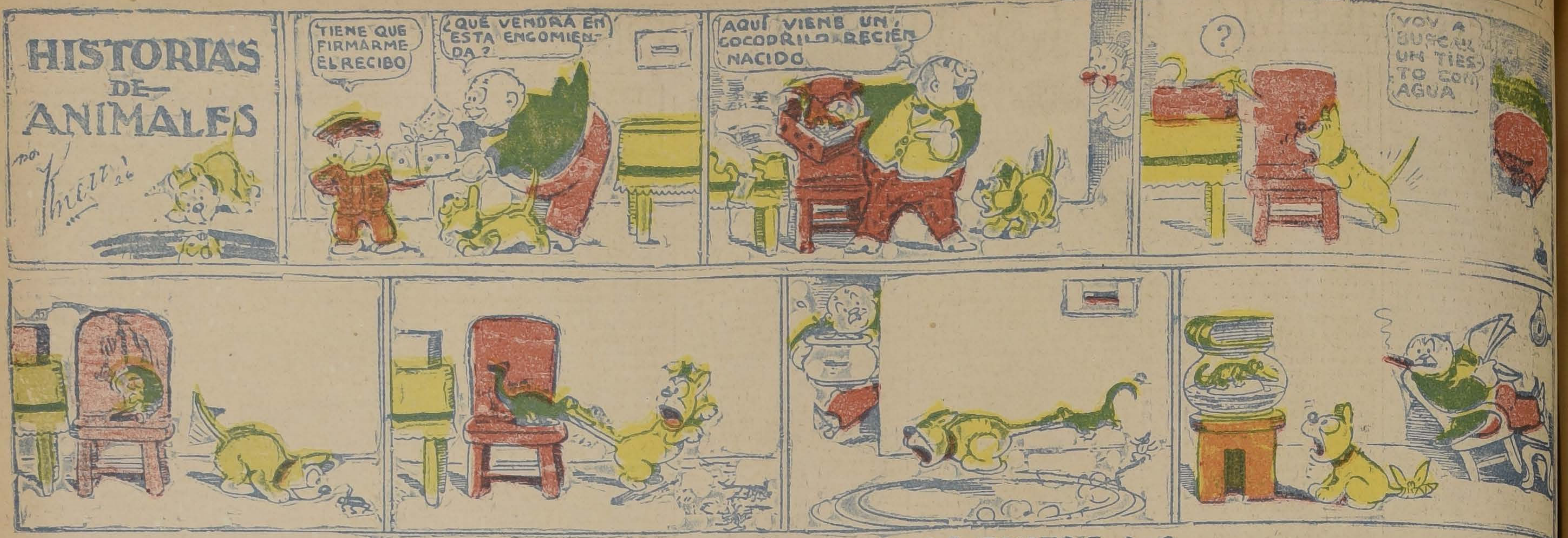
HISTORIAS DE ANIMALES
por Knerr '26
TIENE QUE FIRMARME EL RECIBO
¿QUÉ VENDRÁ EN ESTA ENCOMIENDA?
AQUÍ VIENE UN COCODRILO RECIÉN NACIDO
?
VOY A BUSCAR UN TIESTO CON AGUA

MALDADES DE DOS PALOMILLAS

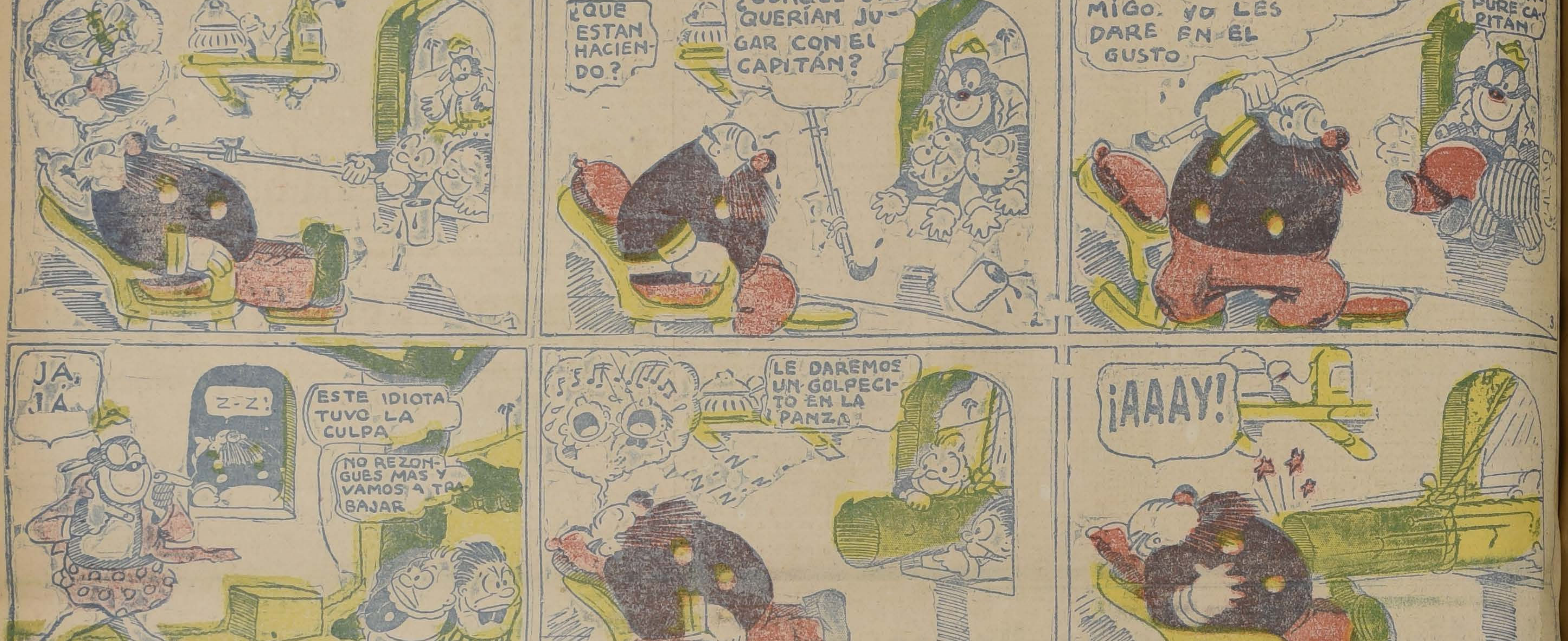
¿QUE ESTAN HACIENDO?
¿CONQUE UDS. QUERÍAN JUGAR CON EL CAPITÁN?
SI QUIEREN JUGAR CONMIGO, YO LES DARE EN EL GUSTO
NO SE APURE CAPITÁN
JA, JÁ
Z-Z!
ESTE IDIOTA TUVO LA CULPA
NO REZONGUES MAS Y VAMOS A TRABAJAR
LE DAREMOS UN GOLPECITO EN LA PANZA
¡AAAY!
¡OTRA VEZ ESTOS MALDITOS CHIQUILLOS!
¡AAAY!
SEGURO QUE EL CAPITÁN TODAVÍA ESTÁ PENSANDO QUIÉN LE DIÓ ESE GOLPECITO TAN SUAVE
ESO LE PASA POR PONERSE A JUGAR CON LOS ELEFANTES. LÁSTIMA QUE EL REY NO ESTUVIERA TAMBIÉN AHÍ

© 1926 by Int'l Feature Service, Inc. Great Britain rights reserved

TRIGO FLORENCE
PARA SEMILLA
Ofrecen:
DEVOTO Y VACAREZZA
GALERIA ALESSANDRI N.o 8

:: ORREGO ::
OBSEQUIARA EL 16 DE SETIEMBRE
UN CAMION «FORD»
A LOS CONSUMIDORES DE
CONCHA Y TORO
CADA BOTELLA LLEVA UN CUPON; GUARDELO, NO SEA PEATON

Ya los Fumadores
DE LOS EXQUISITOS CIGARRILLOS
"PREMIO"
ESTAN RECIBIENDO SUS
REGALOS EN DINERO
QUE SE PAGAN EN BANDERA 575, OFICINA 58

EL MINISTRO DE HACIENDA DECLARA EN EL SENADO QUE NO REBAJARA LOS DERECHOS DE EXPORTACION DEL SALITRE

TODAS LAS INDICACIONES FORMULADAS EN LA SESION DE AYER SERAN VOTADAS EL LUNES.—LA CUESTION FINANCIERA Y EL PROYECTO QUE FIJA LA PLANTA DEL PERSONAL SANITARIO FUERON AMPLIAMENTE DISCUTIDOS

SESION 50.a ORDINARIA EN 31 DE JULIO DE 1926

PRESIDENCIA DE LOS SEÑORES BARROS ERRAZURIZ, LYON Y URZUA

CONVERSION DE LA DEUDA PUBLICA

Continúa la Sala ocupándose de la indicación de los señores Zañartu y Azócar, para introducir un artículo nuevo al proyecto de Conversión de la deuda pública, destinado a saldar el déficit de la Beneficencia Pública y a la atención de los servicios de higiene pública, por medio de la contratación de un empréstito.

El señor BARROS JARA.—Protesta de la presión que se ejerce sobre los señores senadores al acordar sesión de 3 a 8 de la tarde que se celebra con un tercio de señores senadores y por consecuencia conviene que en ella no se adopten acuerdos.

Formula el señor senador indicación que es aprobada, para que todas las votaciones queden para la sesión próxima.

Declara el señor senador que él en su tenaz resistencia a la medida que se quiere adoptar, no va contra aquellas medidas que signifiquen salvar al país de la situación penosa en que se encuentra respecto a su salubridad, ni mucho menos combate la asignación a la beneficencia que se propone. Su resistencia va contra el crecido gasto en sueldos al personal sanitario que se quiere financiar por un medio que se permite calificar de extravagante.

Empieza por rechazar la idea de que esta indicación esté financiada dentro del proyecto, pues una conversión de deuda no puede significar una utilidad. La única utilidad que deja esta operación es la diferencia entre el 7,22 o|o y el 8 por ciento de los intereses y con esa utilidad no se financia un nuevo empréstito.

En el proyecto discutido por la Comisión se ha tratado de convertir la deuda pública con el objeto de reducir la cuota anual del servicio de la deuda pública y poder financiar los presupuestos que están en desequilibrio. Si se ha permitido incluir el empréstito para el costo de las obras del camino de Valparaíso a Casablanca ha sido porque por otra ley estaba autorizado ese empréstito y se ha creído más conveniente la contratación de un solo empréstito que no de dos. En cuanto al pago del déficit de arrastre fué informado por la Comisión; pero no fué aceptado por dos de sus miembros: el señor Echenique y el señor Barros Jara, quienes no aceptaban ni que se le llamara déficit de arrastre, porque no lo era, ni que se pagaran por medio de empréstitos los gastos públicos.

Ahora se agrega a todo esto el pago del déficit de la beneficencia que tampoco debiera hacerse por medio de empréstitos, pero que es necesario hacer y el pago del costo de la creación de un nuevo servicio que significa el nombramiento de 358 empleados públicos sobre el inmenso personal administrativo actual, y espléndidamente rentado.

Este último capítulo es el que ha movido al señor senador a desistirse de la obra en que tan patrióticamente se ha empeñado, de reducir los gastos públicos y encuadrarlos dentro del presupuesto, pues considera estéril la labor de la Comisión si se la destruye en la discusión de los proyectos por medios como el que se propone.

Todavía esta indicación tiene algo más de extraordinario.

En la ley sobre creación de este personal sanitario se consultan los sueldos por 6 meses y como ya sólo quedan 5 meses de este año, propone el señor senador que se reduzca desde luego en la proporción correspondiente esta cifra que se destina en la indicación para el mantenimiento de este servicio.

Lamenta que el señor Ministro haya estimulado al derroche, declarando que la exportación del salitre alcanzará a 25 ó 30 mil quintales métricos cuando se sabe que esa cuota no alcanzará a la mitad.

El señor SILVA SOMARRIVA (Ministro de Hacienda).—Le dice que él se ha limitado a decir que en la discusión habida entre compradores y vendedores se había dicho que si el precio del salitre se bajaba a 16 ó 17 chelines, se podrían vender 25 millones de quintales métricos y en los años siguientes 30 millones.

El señor Ministro de Hacienda declara que él se ha mantenido firme y ha resuelto no bajar el impuesto al salitre y se le ha comunicado que ya se han reanudado las faenas salitreras y que pronto todas entrarán en actividad. Desea el señor Ministro que venga la venta libre del salitre y entonces se verá lo que se vende.

El señor CARIOLA.— Felicita calurosamente al señor Ministro de Halenda por su declaración de que no bajará los derechos de exportación del salitre.

El señor BARROS JARA—Declara que no tiene interés de ninguna especie en esa industria, y es contrario a la Asociación Salitrera, pero no cree en esa fabulosa producción salitrera en que parecen basarse los cálculos de equilibrio fiscal.

Debe el Senado penetrarse de que Chile es un país pobre, que se carece de medios de trabajo, pues el interés del capital ha llegado a un 13 ó 14 por ciento, lo que hace ilusoria la implantación o desarrollo de cualquiera industria.

El señor URREJOLA. — Observa que él entró al debate en forma un poco maltratada, pues el señor Ministro de Hacienda pidió se le aplicara el reglamento en la parte que le limita el tiempo que debe usar de la palabra, pero a él no lo mueve ningún móvil que no sea la defensa de la situación peligrosa por que atraviesa el país ante el desequilibrio de sus presupuestos y la postración de sus industrias entre las que incluye al salitre, y la imposibilidad de obtener recursos para estimularlas porque todas las rentas públicas las absorbe el pago de los empleados públicos y de la deuda fiscal.

En cuanto al argumento de que es necesario salvar la vida de los conciudadanos y evitar la vergüenza de nuestra mortalidad infantil y de la limitación de la vida de los chilenos, declara el señor Senador que están todos de acuerdo, pero en lo que no lo están es en los medios.

Ya ha recordado que en el Congreso Internacional Sanitario celebrado en La Haya, bajo los auspicios de la Liga de las Naciones, el presidente de ese Congreso declaró que se oponía a que se acordara que todos los países debían mantener un Ministerio de Higiene y propuso una conclusión que fué aprobada, según la cual los países de población pequeña no necesitaban un organismo de higiene que sólo era necesario en los países grandes. Holanda no lo necesita y tiene la más baja cuota mundial de mortalidad, debido a su cultura general, entre otros factores.

Por medio de la propaganda de las sanas costumbres y de la vida moral se obtienen resultados más ventajosos que por medio de la creación de un numeroso y bien rentado personal con residencia en Santiago, mientras la gente por falta de trabajo y de medios de vida se muere aglomerada en los conventillos, sin abrigo y sin alimento adecuado.

Cerrado el debate sobre este artículo, se deja su votación para la sesión próxima.

Considerado el artículo 3.o, dice el señor Barros Jara que la Comisión lo ha aprobado en esta forma con la promesa del señor Ministro de Hacienda que no será colocado a un tipo inferior a 90, es decir, que el empréstito será colocado a un 0.72 o|o, con un interés de 6 o|o y de medio por ciento de amortización.

Se aprobó el artículo.

Los artículos 5.o y 6.o del proyecto fueron aprobados.

PLANTA Y SUELDOS DEL PERSONAL SANITARIO

Entra la sala a ocuparse del proyecto sobre planta y sueldos del personal sanitario.

El señor CARIOLA. — Expresa el deseo de que el señor Ministro tome en cuenta las siguientes observaciones que desea dirigirle:

1.a Los puestos consultados en esta ley complementaria son muchos más que los creados en el Código Sanitario;

2.a Los cargos que esta ley contempla no guardan relación con las divisiones y grados establecidos en el Código Long;

3.a Los dos millones ciento ochenta mil pesos que concede el artículo 2.o de esta ley, ¿son o no independientes de la parte que al Fisco corresponde erogar, según el artículo 94 del Código para la formación del fondo Municipal de Sanidad en cada uno de los Municipios de la República?

4.a Si aquella suma es independiente de esta erogación fiscal, ¿a qué se van a destinar los 2 millones 180,000?

5.a ¿Van a quedar vigentes, después de promulgada la ley, las disposiciones de los artículos 130, 131, 132 y 139 del Código Long, que acuerdan al personal de sanidad emolumentos complementarios de los sueldos?

6.a ¿Qué aplicación se va a dar al artículo 51 del Código Sanitario?

Expresa el señor Senador que el artículo 130 consulta asignaciones de casa por 300 y 200 pesos mensuales; que el artículo 131 contempla otros emolumentos como asignación de rancho equivalente a 3 pesos diarios para los solteros y 6 pesos diarios para los casados; y que el artículo 132 establece para todo el personal técnico un aumento de un 5 o|o sobre sus sueldos por cada 3 años de servicios, hasta 30 años de servicios y en el artículo 139 consulta también un aumento para los empleados dependientes de la administración general, por años de servicios.

Termina el señor Cariola que está muy lejos de ser enemigo de la atención por parte del Fisco de la Dirección de Sanidad, pues como profesor durante once años ha predicado este principio, pero lo que persigue es que en este período crítico para el Fisco, no se invierta un centavo más del necesario.

El señor ZAÑARTU. — Expresa que por haber hecho algunas observaciones para demostrar la urgencia de aprobar los medios de que el Código Long fuera una realidad que pusiera remedio al grave daño de nuestra mortalidad infantil y salvara nuestra raza de los males que la aniquilan, ha merecido ser llamado insensato, entre otras lindezas, y se ha calificado de recurso oratorio el que haya traído al debate datos estadísticos que demuestran que nuestro país es el primero por su mortalidad y que por medio del Código Long se obtendrá en Chile lo que este ilustre y altruista sabio ha obtenido en otras partes, o sea reducir la cuota de mortalidad infantil y obtener un término medio mayor de vida para nuestros conciudadanos.

Pero hay quienes piensan que estos graves problemas se pueden resolver por tanteos y que se pueda dejar de mano la obra pacientemente elaborada por el doctor Long, por pesos más o menos. El Código Long es la obra de un gran técnico y está basada en números estadísticos que no es posible derribar.

Cita en seguida el señor Zañartu párrafos de una conferencia inédita del doctor Long que tuvo la amabilidad de facilitarle, donde se da la estadística oficial de la mortalidad de Chile que ha mantenido a una misma altura desde 1876, alcanzando el año 1819 su período más alto con 37 muertos por mil habitantes. El promedio de mortalidad durante todo el período comprendido desde ese año hasta la fecha, fué de 30.8 por cada mil habitantes, lo que casi coincide con el promedio de 29.2 de 1924.

Estas cifras demuestran que durante cincuenta años la mortalidad ha permanecido estacionaria.

Cuba tiene un promedio de mortalidad de 15 por mil y tenía en 1900, 28.4 por mil.

Uruguay tenía en 1885 una mortalidad de 13.4 por mil y la ha reducido a 12 por mil.

La Argentina tenía en 1899 una mortalidad de 16.2 por mil y la ha rebajado a 14.2 por mil.

Nueva Zelandia tenía en 1876 una mortalidad de 10 por mil y hoy tiene la mortalidad más baja del mundo, de 8.29 por mil.

Se vé que países que tienen cuotas reducidas de mortalidad luchan por reducirlas más aún.

La mortalidad tiene además otro significado: el de que dá una expectativa mayor de vida. Así por ejemplo, Norte América con una cuota de mortalidad de 11.9 tiene una expectativa de 58 años para sus habitantes; Nueva Zelandia con una cuota de 8.29, tiene una expectativa de 60 años, en cambio Chile con una cuota de 31 por mil tiene una expectativa de vida para sus ciudadanos, en término medio de 28 a 30 años.

Además trae consigo una disminución en la mortalidad, una disminución de las enfermedades, y se estima que hay diez personas enfermas por cada muerte efectiva y que estas personas estarán 9 días inhabilitadas para el trabajo, en los países en que la cuota de mortalidad es baja, pero en los países en que la cuota de mortalidad es alta, la estadística revela que por cada muerto hay 20 personas seriamente enfermas y la ausencia del trabajo fluctúa entre 20 y 25 días.

El cálculo para Chile de lo que se pierde por la ausencia del trabajo de los que se enferman es 238.400,000 pesos por año.

El efecto de la mortalidad sobre el crecimiento de la población para Chile es el siguiente:

En 1876 la población de Chile era de 2.075,971 y en 1924 tenía una población de 3.869,814. Si el promedio de mortalidad hubiera sido de 15 por mil, en vez haber casi doblado la población tendríamos 7.000,000 de habitantes.

Este aumento de población habría dado a Chile un gran incremento a sus industrias y habría tenido una producción en mucho mayor escala.

En vista de estos antecedentes, no se explica el señor Zañartu la obstinación de algunos de sus colegas para negar estos 7 y medio millones que se piden con el objeto de que el Código Long dé en Chile los benéficos frutos que ha dado en otros países.

El señor TRUCCO.—Declara que figura entre los calificados de sin sesos, y que no va a repetir los interesantes datos estadísticos que demuestran la vergonzosa cifra de nuestra mortalidad y la urgencia de poner atajo al mal por los medios científicos indicados por el doctor Long en su Código.

Dice que este problema le ha interesado personalmente, y tuvo oportunidad de visitar las oficinas de sanidad y de conversar con el doctor Long e imponerse del plan higienista y de la competencia de los estudios realizados. Le parece fuera de toda duda que cuanto se invierte en aumentar la población es dinero muy bien invertido, y todos los países hacen grandes sacrificios en este sentido.

Es triste que nuestro país que goza de un clima envidiable tenga una mortalidad más elevada que los países de climas más insalubres.

Si el doctor Long obtiene en Chile los resultados alcanzados por el de Filipinas y reduce la mortalidad en esa proporción, tendremos que en 27 a 28 años habrá doblado el país su población. Si se estima la producción humana en lo que científicamente vale, se puede apreciar la enorme utilidad para el progreso industrial y económico del país que esto significa.

En cuanto a que estas medidas sanitarias estén o no codificadas, se apliquen en ésta o en aquélla forma en éste o en aquél país, declara el Sr. Trucco que esas son modalidades de cada nación, sin importancia y que en Chile, siguiendo el plan del gran higienista Mr. Long, se han reducido esas medidas a un código que se hace indispensable aplicar.

Por esta razón él votará este proyecto fiado en la experiencia y altos conocimientos del sabio higienista que ha dictado este código después de largo, meditado y concienzudo estudio.

El señor URREJOLA.—Usa en seguida de la palabra y queda con ella para la sesión próxima por haber llegado la hora.

Los diputados Alzamora y Ayala parten hoy a Valparaíso

PARA ASITIR A LA ASAMBLEA QUE EFECTUAN LOS ASALARIADOS DEL PUERTO

El Viernes se reunió extraordinariamente el Directorio Central de la Usrach par atomar acuerdos sobre la campaña que viene desarrollando los asalariados de Valparaíso para tratar sobre la actuación que le ha cabido a la Asociación de Productores de Salitre, en la reciente paralización de las salitreras. Después de amplio debate en el que tomaron parte todos los directores y el diputado Alzamora, se aprobó por unanimidad el siguiente voto:

"1.o El Directorio Central de la Usrach, aprueba ampliamente la tesis sostenida por el Directorio de los Asalariados de Valparaíso y le envía un caluroso voto de aplauso;

2.o Comisiona a sus parlamentarios señores Ramón Alzamora y Luis Ayala para que en compañía del primer vice-presidente don Carlos Alberto Martínez, concurran a la gran asamblea que se verificará mañana en Valparaíso en el Coliseo Popular, a las 9.30 A. M. y expresen el sentir de este Directorio que es perfectamente idéntico a lo acordado por los asalariados porteños;

3.o Iniciar a la brevedad una enérgica campaña de nacionalización en todo el país y obtener la disolución de la Asociación de Productores de Salitre, porque su política patronal es contraria a los intereses de los trabajadores".

Esta comisión partirá esta mañana en el primer tren, y llegará a Valparaíso a las 11 A. M.

DIRECTORIO CENTRAL DE LA USRACH

Esta tarde, a las cinco, se reune en sesión ordinaria el Directorio Central para tratar sobre varios asuntos de suma importancia. Se recomienda la mayor asistencia.

ASAMBLEA DEPARTAMENTAL

Para las seis y media de la tarde está citado el Directorio de la Asamblea Departamental, para tomar nota de la organización de las comunas. Se recomienda la myor asistencia.

La labor de la Corte Suprema durante el mes de Julio

Superior a la del mes de Junio ha sido la labor de este Tribunal durante el mes de Julio, pues ha expedido **19 fallos**, de los cuales 8 han recaído en recursos de casación en el fondo.

Las sentencias expedidas hasta ahora se distribuyen así entre los señores ministros:

Nombre	Fondo	Forma	Total
Vargas . . .	4	5	9
De la Fuente	5	3	8
Bezanilla . .	4	3	7
Cortés. . . .	3	4	7
Rojas. . . .	3	3	6
Lagos. . . .	3	3	6
Astorquiza .	3	2	5
Alzérreca . .	2	2	4
Anguita. . .		1	1

El señor Cruz aún no ha redactado ninguna sentencia.

Todavía no se fallan, a pesar de que su vista terminó hace ya más de 40 días y el borrador de la sentencia está entregado las causas siguientes: Tersago con Ariztía, Garrido con Abarca, Figueroa con Gamboa, Lillo con Donoso, contra Besa, Giordano con Risseria, contra Lobos, Jería con Espina e Ipinza con Nagel.

Hay 34 causas cuyas sentencias todavía no se acuerdan y de ellas las siguientes se vieron hace ya más de 40 días.

Charpentier con Ovando, vista el 16 de Julio de 1925;

Heredia con Fisco, vista el 20 de Octubre de 1925;

Herencia Gandarillas, vista el 23 de Octubre de 1925;

Balmaceda con Bustamante, vista el 24 de Diciembre de 1925;

Pellé con Fisco, vista el 9 de Noviembre de 1925;

Moreno Hermanos con Fisco, vista el 19 de Noviembre de 1925;

Delgado con Fisco, vista el 25 de Noviembre de 1925;

Salinas con Bernart, vista el 7 de Enero de 1926;

Partición Alvarez Núñez, vista el 9 de Enero de 1926;

Santiago Mining con Solari, vista el 6 de Marzo de 1926;

Bergoeing con Cabrioler, vista el 10 de Marzo de 1926;

Ouvrard con Compañía Skandinavia, vista el 12 de Marzo de 1926;

Ilabaca con Espinosa, vista el 30 de Abril de 1926;

Herencia Canales, vista el 21 de ese mes;

Recurso de amparo de Valenzuela, visto el 9 de ese mes.

Wessel y Cía. con Errázuriz, vista el 25 de Marzo de 1926;

Silva con Pereira, vista el 17 de Abril último.

Quiebra Ratinoff, vista el 24 de Mayo último y

Errázuriz con Echenique, vista el 4 de Junio.

J. P. C.

MIRE, HUASO!

NO SEA BUEYON O BUEYISTA

Arriende un Fordson a Orrego

Venda sus Bueyes.

Con tres mil pesos de garantía, usted puede arrendar un Fordson por o, 10 ó 12 meses.

ALAMEDA ESQUINA GALVEZ

31 Julio

Directorio General Demócrata

El Directorio General del Partido Demócrata en una de sus últimas sesiones acordó aprobar por unanimidad la cuenta que presentó el señor Guillermo M. Bañados relacionada con la campaña senatorial del Norte. Asimismo le dió un voto de aplauso por su esfuerzo de unificación de la democracia nortina y le dirigió la nota que a continuación trascribimos:

"Santiago, 25 de Julio de 1926.—Señor Guillermo Bañados.—Presente.—Estimado correligionario: El Directorio General Demócrata, al oír la lectura de su cuenta que como candidato del Partido dió con motivo de la campaña electoral de las provincias de Tarapacá y Antofagasta, ha considerado que usted, al aceptar la candidatura, lo hizo sólo como un medio de impedir que las asambleas de esas provincias siguieran desorganizándose, debido a las luchas intestinas nacidas al calor de la campaña general de Noviembre pasado, y además, como un gesto de abnegación y sacrificio en homenaje al prestigio y honra de la colectividad.

Su cuenta, señor Bañados, fué ampliamente aceptada y recibida con generales manifestaciones de aplauso por lo que, por unanimidad, se acordó dejar constancia de ella en las actas de las sesiones del Directorio.

Igualmente acordó felicitarlo por el hecho mismo de haber dado la campaña como por haber obtenido, juntamente con los señores parlamentarios que lo acompañaron, la unificación total y un mayor espíritu de sacrificio y trabajo en las asambleas de las provincias mencionadas.

Al trascribirle la presente nota, nos suscribimos de usted como sus atentos y SS. SS. y correligionarios.—(Firmados).—**Luis Enrique Concha**, presidente.—**Oscar Cuadra**, secretario".

Velada fúnebre a la memoria de Malaquías Concha

Con gran intensidad continúan los preparativos para la solemne velada fúnebre con que el Partido Demócrata honrará la memoria de su fundador.

La velada se llevará a efecto el Jueves 5 de Agosto, a las 9.30 P. M., en el salón-teatro del Club de la Democracia, Merced 834.

El programa a desarrollarse es el siguiente:

Señor Horacio Azócar: Discurso a nombre del Directorio General del Partido.

Señorita Yolanda Gutiérrez: Canto.

Señor Héctor Alvarez: Discurso a nombre de los parlamentarios del Partido.

Señorita Elsa Elgueta: Piano, Elegía, Emilio Blanchard.

Señor Juan Reyes: Declamación. Poesías a Malaquías Concha.

Señor Rolando Molina: Breve síntesis crítico-histórica de la doctrina democrática desde Malaquías Concha hasta hoy.

Señorita María Luco O.: Consolación, Javier Rengifo.

Señor Luis A. Muñoz: Discurso a nombre de la Agrupación Demócrata de Santiago.

Señor Luis Montero: Canto acompañado al piano por el señor Julio Contreras.

Señorita Luisa Muller: Canción Triste, A. Aracena I.

Señor Juan Marín: Discurso clausura, a nombre del Centro Demócrata.

Las gestiones para proveer la cartera de Relaciones

HAN QUEDADDO PARALIZADAS AYER

Debido a la ausencia de S. E. el Presidente de la República, no han continuado ayer las gestiones para proveer el cargo de Ministro de Relaciones.

Mañana, a mediodía, será considerada nuevamente esta cuestión en el Consejo de Gabinete, en el cual se dará cuenta de algunas diligencias que se han venido haciendo.

En los círculos políticos se creía ayer que don Guillermo Rivera, como lo informamos oportunamente, sería el futuro Canciller.

Tribunal Calificador

En la tarde de ayer terminó de oír el Tribunal Calificador la relación de los antecedentes sobre la elección senatorial complementaria de Tarapacá y Antofagasta.

Se acordó mantener el acuerdo del Tribunal sobre la limitación en media hora para que los diversos candidatos puedan desarrollar sus alegatos verbales ante el Tribunal, autorizándolos para que presenten por escrito lo que estimen conveniente.

Los alegatos se iniciarán el Lunes, a las 4.30.

PARTIDO DEMOCRATA

CLUB SOCIAL DEMOCRATA "LA VANGUARDIA". — San Francisco N.o 264. — Cita para hoy Domingo a las 3.30 de la tarde a asamblea general ordinaria.

CENTRO DEMOCRATA "FRUCTUOSO GONZALEZ". — 3.a Comuna. — Sector Yungay. — El Domingo próximo llevará a efecto la segunda reunión familiar en beneficio para hacer caja para la sección sanidad de esta institución, para socorrer en la situación de varios socios que se encuentran enfermos. Para dicho acto prestarán su concurso los señores Hnos. Barbanos, Lorenzo Solivelles, Pepe Martínez y otros.

Para amenizar esta reunión cultural se ha contratado una excelente orquesta compuesta de siete ejecutantes dirigidos por el conocido profesor Dy Raymon.

Las personas asistentes serán atendidas por una comisión de señoritas nombradas para dicha fiesta.

CENTRO GUERRILLEROS DE LA DEMOCRACIA FRANCISCO J. LIRA.—Junta general, hoy a las 4.30 P. M., en Lira 863, para tratar asuntos de suma importancia y especialmente el programa del aniversario y el proyecto de acuerdo del vice-presidente.

CENTRO DEMOCRATA JONATAS GONZALEZ.—Avenida Matta 045.—Cita a asamblea general ordinaria para hoy, a las 10 A. M.

AGRUPACION DEMOCRATA DE YUNGAY.—Cita a sesión de Directorio para hoy, a las 9.30 de la mañana, en el local Lourdes 370.

LOS CENTROS DEMOCRATAS ANTE LA ACCION DE LOS MINISTROS DE ESTADO.—Una citación a todos los presidentes de los Centros del partido.—El Centro Demócrata-Asalariado, 6.a Comuna, 24 y 25 rurales, invita a los presidentes de los Centros Demócratas y en especial al presidente de la Agrupación Demócrata de Santiago señor Luis A. Muñoz, a una reunión que tendrá lugar hoy, a las 2.30 P. M., en Unión 489 (barrio Recoleta).

Luis Ramírez Sanz

OPERACIONES COMERCIALES

BANDERA 195

SALON

Largo 17 metros, ancho 6 metros. Mucha luz. Pleno centro. Precio $ 500 mensuales. Es una ganga.

OFICINA "TODO"

Huérfanos 1059 - 2.o Piso - Departamento 23

Joyas de valor

Compra-Venta

PRESTAMOS

La Equitativa

Casa de confianza que a todos conviene.

Delicias 857

EL VINO

SUBE DE PRECIO DIA A DIA

Si quiere tener buenos rendimientos y excelente calidad de los caldos ABONE CON

YESO "VOLCAN"

o CAL "VOLCAN"

Duplicará su producción

1.000 KGS. POR HECTAREA

— PIDALO HOY —

Compañía Industrial EL VOLCAN

BANDERA 60—Casilla 1245 — Teléfono 3327

SANTIAGO

AMALIE SIEGEL

MONJITAS 827

AVISA A SU DISTINGUIDA CLIENTELA QUE SE VENDE TODA SU EXISTENCIA DE MERCADERIAS, A

PRECIO DE COSTO

POR CONCLUSION DE NEGOCIO

HAY: Hilos lavables en siete diferentes clases. Seda filoflor y seda artificial en varias clases. Géneros de hilo para obras de mano de diferentes clases y anchos. Cordones, flecos, hilo de oro y plata, etc., y por cada compra de 50 pesos se regala un madejón de seda artificial.

ABIERTO SOLAMENTE EN LA MAÑANA, DE 8¾ A 1

VENDO FUNDOS

EN EL RAMAL A LOS ANDES

Junto a estación, 200 cuadras regadas de suelos de migajón, profundos, de los más ricos del país. Agua superabundante, aun en los años secos. Espléndidos edificios: casas de habitación con todo confort, casas de administración, posesiones, establo, galpones, silos, etc., etc., plantaciones escogidas, propiedad muy bien trabajada, excepcionalmente productiva, especial para chacras (tabaco, frejoles y maíz), pastos, (Lechería), siembras, plantaciones. — Deuda a la Caja Hipotecaria.

PRECIO: $ 1.200,000, CON FACILIDADES DE PAGO

EN MALLOCO

122 1|2 cuadras de riquísimos terrenos de migajón profundo, con doce regadores del Canal de Maipo. Magníficas casas habitaciones, recién construídas, arboleda frutal escogida, buenos cierros, posesiones, etc.

Deuda al Banco Hipotecario.

PRECIO: $ 650,000, CON FACILIDADES DE PAGO

(Sección fundos)

CARLOS OSSANDON B.

BANDERA 168—TELEFONO 1080—CASILLA 1650

Margarita dice:
Que estas noches tan frías
No las podrá soportar
Sin tener un Blanco y Negro
Que la haga calentar.

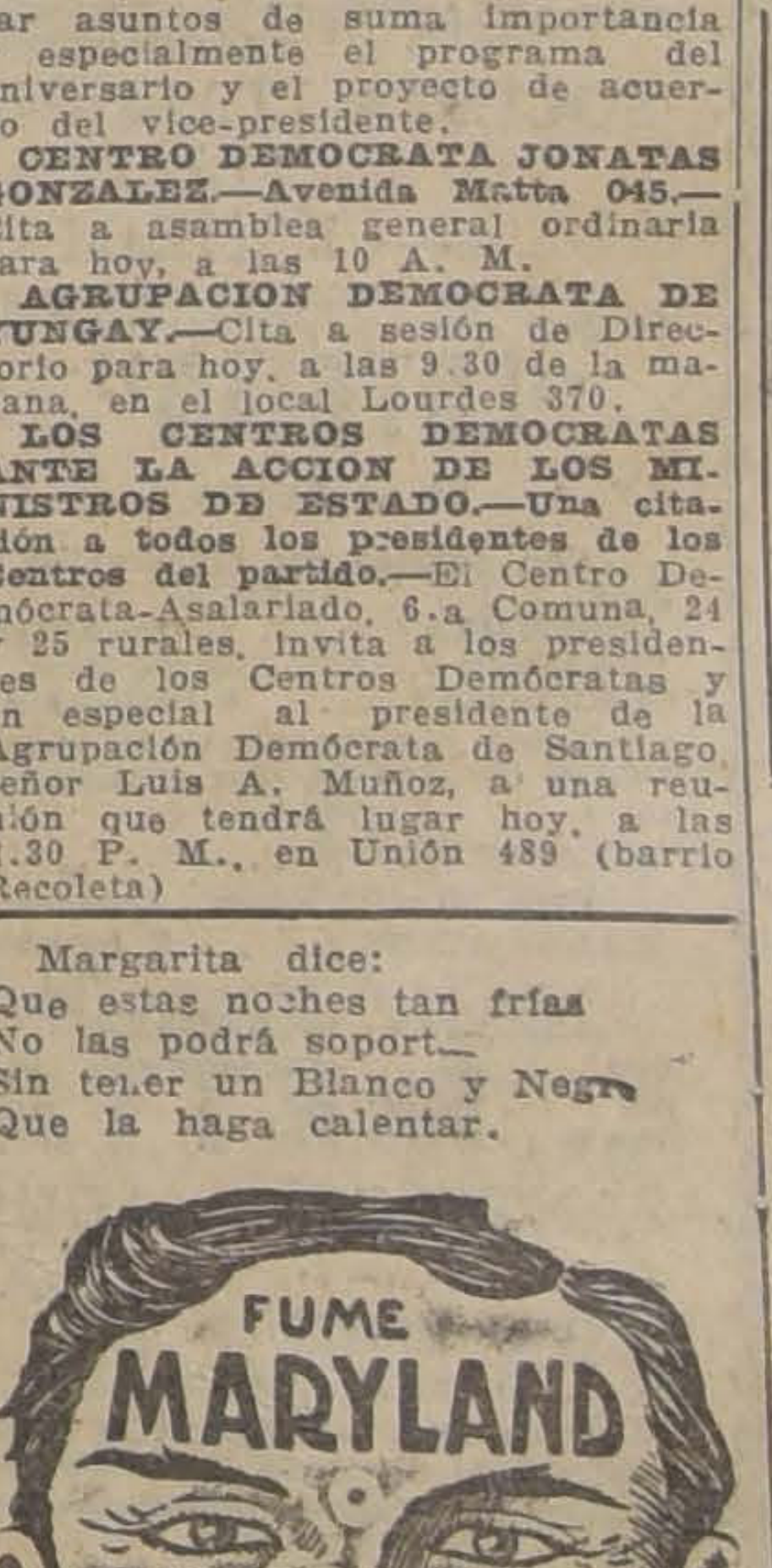

TIRE A UN LADO EL HILO Y LA AGUJA!!

Mrs. Cross' Nu-Way MENDING FLUID

Líquido "NU WAY" PARA ZURCIDOS INVISIBLES Y PARA PARCHAR

Absolutamente el único medio de zurcir bien: medias, sedas y toda clase de género; diez veces más rápido que con hilo y aguja.

El tubo para más de 500 zurcidos invisibles o parches: CINCO PESOS.

Por correo: SEIS PESOS.

Agentes provincias solicítanse. Ventajosos descuentos.

HECTOR PEÑA L.

Edificio Ariztía, 5.o piso — Santiago

El conflicto constitucional-religioso en México

MOCION APROBADA EN LA ULTIMA SESION DEL CENTRO ACCION Y PROPAGANDA DEMOCRATA

(Versión oficial)

Bajo la presidencia del señor Juan M. Contreras, con asistencia de los secretarios y buen número de centristas, celebró el Miércoles último su asamblea semanal ordinaria el Centro de Acción y Propaganda de la Juventud Demócrata de Santiago.

Trató sobre la Semana Demócrata de homenaje a don Malaquías Concha, designando oradores del Centro Acción, sobre la paralización de faenas por las empresas salitreras, y sobre las dificultades puestas en México por las clases y personas religiosas al actual Gobierno de ese país. Participaron en los debates respectivos los señores Manuel Edo. Encina, Luis Alegría Martínez, el Presidente señor Contreras, Serafín Soto, Armando Orellana y varios otros.

MOCION APROBADA

Entre otras materias aprobó la siguiente moción:

"El Centro de Acción y Propaganda de la Juventud Demócrata de Santiago, ocupándose del conflicto constitucional-religioso que se promueve en México y que se extiende en diversas manifestaciones, a otros países, acuerda declarar:

"1.o El actual Gobierno mexicano está dando cumplimiento fiel y ordenado a claras disposiciones constitucionales, las establecidas en la Carta Fundamental, aprobada en Querétaro, en 1917, bajo el Gobierno de don Venustiano Carranza y por tanto no se justifica la alarma promovida en algunos países por las clases y personas religiosas, católicas, para atacar el Gobierno del Presidente Plutarco Elías Calles, que no es sino la continuación de los Gobiernos democráticos, liberales y progresistas que se ha dado México;

"2.o La actuación del Gobierno mexicano cuenta con la adhesión y el apoyo más decidido de las más fuertes organizaciones obreras e intelectuales de ese país, que impulsadas por la experiencia histórica no pueden menos que secundar su actitud, encaminada a emancipar económica y espiritualmente el suelo y población mexicana de toda intervención extraña, como lo es la de la Iglesia Católica romana;

"3.o Las actuales medidas del Gobierno mexicano tienden, además, a un objetivo que no pueden impedir los espíritus patriotas y libres, cual es el de organizar y nacionalizar dentro del territorio la actuación y los intereses de la Iglesia con los grandes y supremos intereses de la República; y

"4.o El Centro de Acción y Propaganda Demócrata de Santiago deja expresada su adhesión al Gobierno y pueblo mexicano y resuelve llevar esta materia a la Confederación de Propaganda Demócrata de Chile, para la adopción de resoluciones más amplias".

NO ES CULPA DE LOS TRANVIAS QUE SE ROMPA EL PAVIMENTO

DICE EL GERENTE DE LA COMPAÑIA DE ELECTRICIDAD AL INTENDENTE MUNICIPAL

El gerente de la Compañía de Electricidad ha enviado al Intendente Municipal una nota en la que refiriéndose a las comunicaciones de éste relacionadas con las rupturas del pavimento dice:

"Al mismo tiempo que acusamos recibo de la citada nota, aprovechamos esta oportunidad para adjuntar copia de la comunicación que hemos dirigido al señor Ministro del Interior, también relacionada con aquella, y que especialmente ha sido motivada por hechos acaecidos, cuya aceptación significaría la negación de nuestros contratos, puesto que aquellos hechos están en contradicción con el cumplimiento de trámites expresamente contemplados en nuestros contratos-leyes.

Refiriéndose a la nota de la Dirección Fiscal de Pavimentación, no tenemos obligación alguna respecto a la pavimentación de su referencia, y los deterioros que ella menciona, son producidos especialmente por otros vehículos que trafican y cruzan constantemente en zig-zag por sobre nuestras líneas, lo que no debiera ser permitido por cuanto destruyen nuestras vías y causan continuos accidentes".

EN LA ULTIMA SESION DE LA SOC. NACIONAL DE AGRICULTURA

EL Sr. GARCES GANA CONTESTO EL DISCURSO DEL Sr. ZAÑARTU, SOBRE LA LEY DEL BANCO CENTRAL

En la última sesión extraordinaria celebrada por la Sociedad Nacional de Agricultura, el señor Garcés Gana contestó el discurso pronunciado en la sesión anterior por el señor Zañartu, sobre interpretación de la Ley del Banco Central.

Comenzó el señor Garcés Gana refiriéndose a las afirmaciones del señor Zañartu, sobre este particular, manifestando que las disposiciones a que hizo mención el señor Zañartu, son aplicables a negocios directos con particulares y no sólo a redescuentos bancarios, como lo entiende el Consejo del Banco.

Agregó el señor Garcés Gana que el artículo 1.º de la ley orgánica del Banco Central establece que sus operaciones principales serán las de emisión y redescuentos y que sus facultades y obligaciones serán las determinadas por dicha ley.

"Ante todo, debe notarse, agregó, que los negocios directos con el público no figuran entre las operaciones principales del Banco, que son únicamente las de emisión y las de redescuentos a otros Bancos. Los negocios con el público aparecen como objetivo secundario y restringido, y así, los presenta la exposición de motivos en el cap. "Operaciones" refiriéndose a los artículos 54 y 57."

Después de un largo discurso, en el cual el señor Garcés Gana hizo diversas consideraciones sobre este particular, terminó:

"La protección directa a la agricultura, por el otorgamiento de créditos adecuados en cantidad y plazos, debe hacerse por otra clase de instituciones, como la Caja Agraria, que se acaba de crear, y que está indudablemente llamada a procurarle enormes beneficios si su organización y su funcionamiento corresponde na sus verdaderas necesidades. Esta Caja podería, por ejemplo, afronta desde luego el problema ganadero, de tan positivo interés nacional, otorgando facilidades de crédito para adquisición de hembras y consultando plazos para su crianza y explotación.

"Muy variados e importantes, [illegible] de otra índole, son los beneficios que el Banco Central aportará a la agricultura y a todos los [illegible] de la producción nacional."

PARTIDO DEMOCRATA

..EN EL HOGAR DEMOCRATICO. —En esta semana se llevará a efecto dos conferencia, una el próximo Miércoles, por el distinguido periodista mexicano señor Roberto Téllez Girón, que versará sobre:

1.o La legislación mexicana en sus diversos aspectos.

2.o La reforma en 1857.

3.o El presidente Benito Juárez y la reforma de 1865.

4.o El Presidente Venustiano Carranza y la reforma en 1917.

5.o El artículo 27 sobre el reparto de la tierra pública.

6.o El artículo 127 sobre la legislación del suelo y el sub-suelo, el producto y el sub-producto.

Y el Viernes dictará otra un distinguido miembro del partido y versará sobre Malaquías Concha y su obra social, política y parlamentaria.

CENTRO DEMOCRATA JUAN RAFAEL ALLENDE LO NEGRETE. —Este Centro en su última sesión de directorio, tomó los siguientes acuerdos:

1.o Convocar a asamblea general extraordinaria para el Domingo 15 del presente, a las 2 P. M., en nuestro local Hipódromo Chile 1168.

2.o Dar cuenta en esta asamblea de la renuncia presentada en forma indeclinable por el presidente del Centro, señor Vicente Baeza O. y si la asamblea la acepta, nombrar presidente en esta misma asamblea.

3.o Nombrar recaudador del Centro al distinguido correligionario señor Juan M. Rebolledo G., quien atenderá a los correligionarios desde hoy Domingo, de 2 a 6 P. M. en la secretaría del Centro.

CENTRO DEMOCRATA DE SANTIAGO. — Con toda actividad se han desarrollado los preparativos para la gran velada fúnebre que se llevará a efecto el 5 de Agosto próximo con motivo del aniversario de este ilustre fundador de la democracia chilena.

CENTRO DEMOCRATA COMUNA SAN MIGUEL. — Cita a junta general ordinaria hoy a las 3.30 P. M.

PARTIDO CONSERVADOR

PARTIDO CONSERVADOR DE YUNGAY. — Cita a asamblea general para hoy, a las 8 de la tarde, en su local de la calle Napoleón N.o 1269.

ASALARIADOS

LA ASAMBLEA DEPARTAMENTAL SESIONA HOY. — Est tarde, a las 6, celebrará sesión este organismo representativo de la Unión Social Republicana de Asalariados de Chile. ("USRACH").

INFORMACIONES DEL INTERIOR DE NUESTROS CORRESPONSALES

TACNA

La despedida de los señores Barceló Lira y Fernández Pradel

DA MOTIVO A UNA GRANDIOSA MANIFESTACION EN TACNA

(De nuestro corresponsal, por telégrafo)

TACNA, 31.—La despedida del ex-Intendente señor Barceló Lira y del General señor Fernández Pradel, dió motivo a una gran manifestación.

La Estación estaba totalmente ocupada por las autoridades civiles y militares, alumnos de los Liceos y escuelas y miembros de sociedades obreras.

Al partir el tren, los manifestantes prorrumpieron en atronadores vivas a estos dos ex-funcionarios de esta provincia.—**Fuenzalida.**

ATACAMA

Visitador de Tesorerías en Copiapó

COPIAPO, 31.—Se encuentra en esta ciudad el visitador de tesorerías fiscales, don Tadeo Mateluna, en visita de inspección a la tesorería de Copiapó.—**Villagrán.**

Fallece el veterinario, don Natalicio Franco

(De nuestro corresponsal, por telégrafo)

COPIAPO, 31.—Ha fallecido el veterinario don Natalicio Franco, quien hizo toda la campaña del 79, actuando en Chorrillos y Miraflores.—**Villagrán.**

¿Qué actitud asumirá la Federación de Football?

ANTE LA ELIMINACION DE LA LIGA DE COPIAPO EN LAS COMPETENCIAS

(De nuestro corresponsal, por telégrafo)

COPIAPO, 31.—Hasta la fecha la Liga de Football de Copiapó ignora la determinación de la Federación, ante la determinación de la de La Serena, para eliminarla de las competencias de la zona intermedia Norte.—**Villagrán.**

ACONCAGUA

JUBILACION DE DOS EDUCADORES

SAN FELIPE.—Han obtenido su jubilación después de treinta años de intensa labor los profesores del Liceo de San Felipe, señores Alejandro Cabrera y Eusebio Montes.

El alejamiento de las tareas escolares de estos dos meritorios educadores ha sido sentido por los elementos educacionales y sociales de San Felipe.

El profesorado les prepara una significativa fiesta de despedida, donde tomarán parte profesores, alumnos y varias personas de nuestro mundo social.

CHARLAS LITERARIAS

SAN FELIPE.—El Liceo de Hombres y de Niñas llevará a efecto una nueva charla literaria en el salón de honor del Cuerpo de Bomberos con el siguiente programa:

1. Orquesta por la Sociedad Musical.
2. El origen de los instintos y la selección natural, por el alumno de 6.o año señor H. Onel.
3. Coro por los alumnos de 5.o año.
4. Recitación por un alumno de 3er. año.
5. Don Andrés Bello, por el señor Ramón Morales.
6. Orquesta por la Sociedad Musical.
7. Don Andrés Bello, por el señor R. Morales (2.a parte).
8. Recitación por un alumno de 4.o año.
9. Coro por los alumnos de 4.o y 5.o años.
10. Marcha final.

COLCHAGUA

El Banco Español (Chile) Abrió su oficina en San Fernando

(De nuestro corresponsal, por telégrafo)

SAN FERNANDO, 31.—Hoy abrió sus puertas la nueva oficina del Banco Español (Chile), con buen éxito, pues en las tres horas que funcionó se abrieron 45 cuentas corrientes.—**Mesías.**

Propiedades y rentas fiscales embargadas

(De nuestro corresponsal, por telégrafo)

SAN FERNANDO, 31.—La tesorería municipal de esta ciudad se encuentra en completa bancarrota.

Por orden del segundo Juzgado se trabó embargo sobre las propiedades municipales y sus entradas, para responder a una deuda por luz eléctrica, que asciende a $ 30.000.—**Mesías.**

VALDIVIA

LA SANCION POR EL ASESINATO DEL DIPUTADO CORREA BRAVO

VALDIVIA, 31.—Hoy se ve en la Corte de Apelaciones de esta ciudad el proceso por el asesinato del diputado don Agustín Correa Bravo, perpetrado por Candelario Rosas.

El Ministerio Público había pedido la pena de 15 años de presidio para el asesino, pero el juez la elevó a 20 años. Corresponde entonces a la Corte resolver cuál pena prevalece.—**Barra.**

Un cadáver acribillado a balazos

FUE ENCONTRADO EN CUYINHUE

VALDIVIA, 31.—En Cuyinhue, de la comuna de San José, se encontró acribillado a balazos el cadáver del vecino don Antonio Antillanca.

Se cree que haya sido víctima de un crimen pasional.—**Barra.**

VALPARAISO

El vapor "Aconcagua"

Zarpó en la tarde de ayer con destino a Nueva York, llevando numerosos pasajeros y mucha correspondencia.

El proceso Bethel

Se verá en el curso de la semana en la Corte de Apelaciones.

El vapor "Neptuno" llegó ayer a Buenos Aires

Trae 3 mil sacos del correo argentino, que fueron recibidos por empleados de la Dirección de Correos y llevados a la capital.

La corbeta "Baquedano" llegará a mediados de la semana

Trayendo a bordo el último curso de guardiamarinas que ha hecho un viaje de instrucción.

Dos militares colombianos que van a la escuela "El Palomar"

Llegaron ayer los tenientes primeros señores Jorge Méndez Calvo y Arturo Lema Posada, que va seguir un curso de aviación.

Monseñor Edwards llegó ayer a este puerto

El Iltmo. Obispo de Do Monseñor Rafael Edwards, ayer a Valparaíso a bordo del por "Montevideo", que fondeó co después de las 5 P. M.

Dieron la bienvenida a Mo Edwards al desembarcar el de Valparaíso, Monseñor el Rector del Seminario Rvdo. gusto Molina; y otros sacerdo

También saludó al señor Edw el ayudante de la Dirección ral de la Armada, a nombre de repartición.

El Iltmo. Obispo se va el a la capital para presentar forme al Gobierno sobre su vención en el proceso plebisc

Entrevistado por los represen tes de la prensa, hizo diversos mentarios sobre los negocios biscitarios, diciendo entre otras sas:

"La característica de los bros de la delegación norteam cana fué la incompetencia más pleta".

VAPOR CORREO DE LA **N. G. I.** AL NORTE Y EUROPA

"BOLOGNA"

Saldrá de VALPARAISO el 8 de Agosto para:

ANTOFAGASTA, IQUIQUE, ARICA, CALLAO, GUAYAQUIL, COLON, CURACAO, BARCELONA, MARSELLA, GENOVA

Para informes dirigirse a

SANTIAGO, Agustinas 1042
VALPARAISO, Blanco 1136

GRACE LINE

Servicio rápido de pasajeros para Antofagasta, Iquique, Arica, Mollendo, Callao, Salaverry, Talara, Balboa, Cristóbal y **Nueva York**

"SANTA LUISA"

saldrá de VALPARAISO, EL 4 DE AGOSTO, a la 1 P. M.

SANTA TERESA ... ... AGOSTO 18
SANTA ANA ... ... SETIEMBRE 1.o
SANTA ELISA ... ... SETIEMBRE 15

New Orleans and South American Steamship Co. Servicio mensual de vapores de carga desde New Orleans (EE. UU.) a puertos chilenos y vice-versa

GRACE Y CIA., (CHILE S. A.)
HUERFANOS N.o 1189 — SANTIAGO

Para viajes a Europa

CONSULTE USTED NUESTROS SERVICIOS, NUESTROS PRECIOS Y CONDICIONES, PUDIENDO OFRECER

a) Boletos de "IDA" o "IDA y VUELTA" a Europa, vía Buenos Aires o vía Canal de Panamá, indiferentemente para las dos líneas.

b) Pasajes de ITALIA a EGIPTO, Siria, Turquía, Grecia y Mar Negro, con las líneas de la SITMAR.

CON INMEJORABLES VENTAJAS Y COMODIDADES

PARA INFORMES, DIRIGIRSE A LOS AGENTES DE LA

Navigazione Generale Italiana

VALPARAISO
Blanco 1536

SANTIAGO
Agustinas 1042

Cías. Francesas de Navegación

SUD-ATLANTIQUE — CHARGEURS REUNIS — Ste. Gle. DE TRANSPORTES MARITIMES

SOCIETA ITALIANA DI NAVIGAZIONE "LLOYD LATINO"

— PROXIMAS SALIDAS —

Servicio rápido de pasajeros entre Buenos Aires y Europa en 14 días por los grandes transatlánticos de lujo:

"LUTETIA" 24 de Agosto
"MASSILIA" 21 de Setiembre
"MOSELLA" .. .. .. 18 Octubre

Con escalas en: Montevideo, Santos, Río, Lisboa, VIGO y Burdeos.

"CORDOBA" .. .. .. 25 Agosto "ALSINA" .. .. .. 16 Setiembre
"PLATA" .. .. .. 30 Agosto "FORMOSA" .. .. 30 Setiembre
"MENDOZA" .... 6 Setiembre "VALDIVIA .. .. 6 de Octubre

Estos rápidos paquetes hacen el viaje de Buenos Aires a GENOVA en 18 días, con escalas en Brasil, Dakar, Las Palmas, Marsella.

"LIPARI".. .. .. 19 de AGOSTO

Para Brasil, Dakar, Leixoes, Vigo, La Pallice y El Havre.

"BELLE-ISLE" .. ... 7 Agosto "EUBEE" .. .. .. 6 Setiembre

Para Brasil, Madeira, Vigo o Bilbao y El Havre.

AGENTES GENERALES:

E. METTAIS & Cía.

SANTIAGO — AGUSTINAS 942 — CASILLA 1927

SUB-AGENTES:
A. J. Broom y Co. Ltda.
VALPARAISO — BLANCO 638

Esquerré Hnos.
CONCEPCION

LINEA DE VAPORES RAPIDOS AL NORTE
SOC. ANON. MARIT. GONZALEZ SOFFIA & CIA.

"TALTAL" saldrá para COQUIMBO, HUASCO CALDERA, CHAÑARAL, TALTAL, ANTOFAGASTA, GATICO, TOCOPILLA e IQUIQUE, EL MARTES 3 DE AGOSTO A LAS 6 P. M

"PERU" saldrá para COQUIMBO, HUASCO, CHAÑARAL, TALTAL, ANTOFAGASTA, TOCOPILLA, IQUIQUE y ARICA, EL VIERNES 6 DE GOSTO A LAS 6 P. M

Por fletes pasajes y demás pormenores, verse con:

R. DONOSO GRILLE
Galería Alessandri N.o 237
SANTIAGO

CIA. TRASPORTES UNIDOS
Estado esq. Alameda
SANTIAGO

En Valparaíso: Oficina: Blanco N.o 903.

Compañía Trasatlántica Española

SERVICIO PLATA-MEDITERRANEO

El rápido y lujoso vapor-correo

"INFANTA ISABEL DE BORBON"

Saldrá de BUENOS AIRES para ESPAÑA el día 23 de Agosto próximo, con escalas en: Montevideo, Río de Janeiro, Las Palmas (Canarias), Cádiz, Almería y Barcelona.

Las fechas de las próximas salidas de BUENOS AIRES para ESPAÑA, serán: Agosto 23; Setiembre 18; Octubre 14; Noviembre y Diciembre 5.

SERVICIO SUD-PACIFICO A ESPAÑA

El magnífico vapor-correo

"MONTEVIDEO"

Saldrá de VALPARAISO para ESPAÑA el Domingo 8 de Agosto, en la noche, con escalas en: Antofagasta, Iquique, Mollendo, Callao, Guayaquil, Colón, Puerto Colombia, Curacao, Puerto Cabello, La Guayra, Ponce, San Juan de Puerto Rico, Tenerife, (Canarias), Cádiz y Barcelona.

Las fechas de las próximas salidas de VALPARAISO para ESPAÑA, serán: Agosto 8, Agosto 27, Setiembre 29, Octubre 2, Noviembre 4 y Diciembre 7.

Se expiden pasajes para todos los puertos de escala, incluso ANTOFAGASTA E IQUIQUE, y para los puertos del Norte de España: Vigo, Coruña, Gijón, Santander y Bilbao, con trasbordo en Cádiz.

También recibirá carga a tipos de fletes convenientes

Esmerada atención y excelente alojamiento y trato a los pasajeros de 1.a, 2.a y 3.a clases.

Para informaciones sobre fletes y pasajes, y reserva de camarotes, dirigirse a los Agentes:

MARTINEZ VELASCO Y CIA.
Cóchrane N.o 653.— Casilla N.o 108-V.
VALPARAISO

LUEJE, NIETO Y CIA.
Agustinas N.o 889.— Casilla N.o 3984
SANTIAGO

Cía. de Vapores

HAMBURGO SUD-AMERICANA

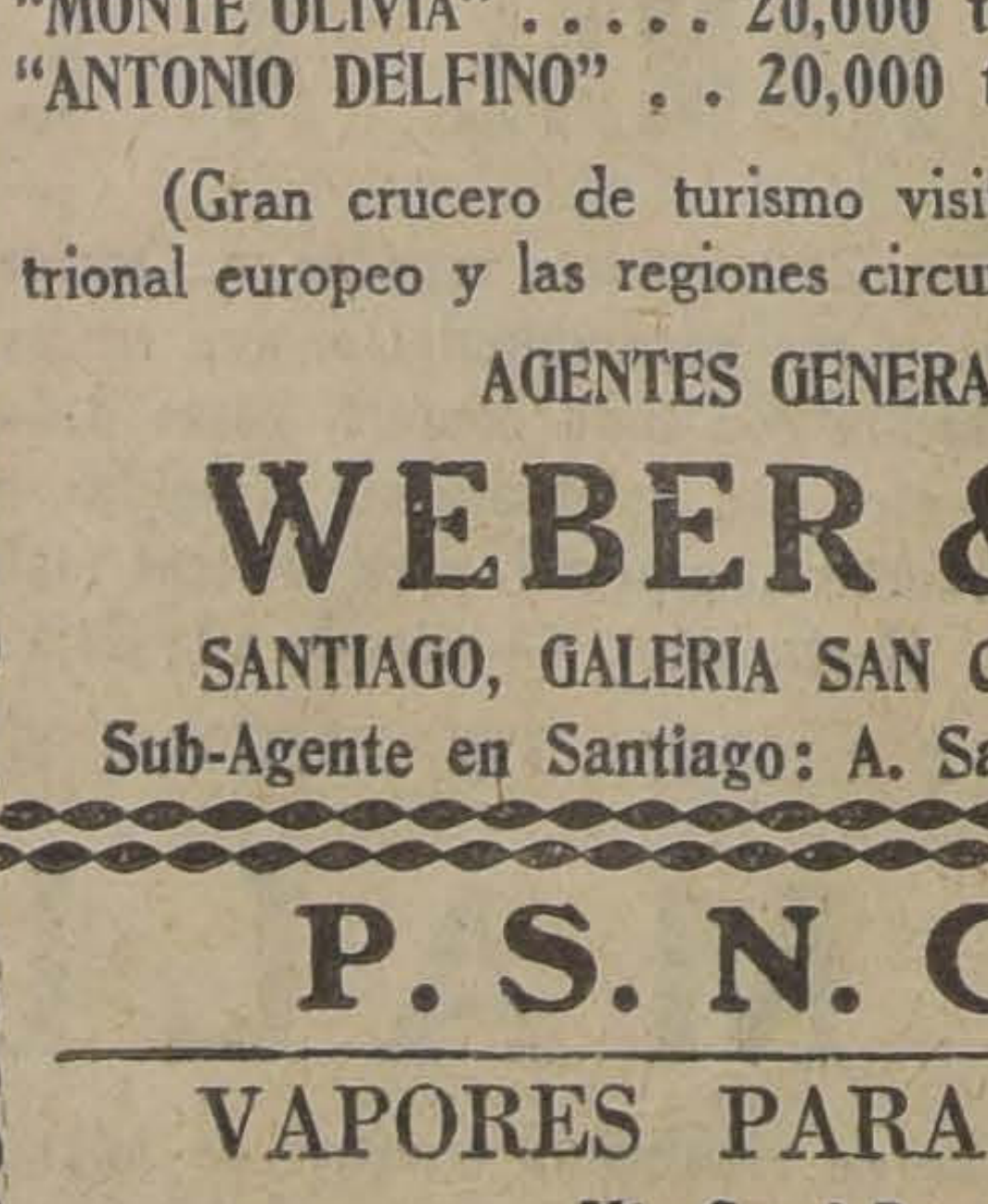

Líneas de Vapores rápidos y de gran lujo de Buenos Aires a Hamburgo, con escalas en:

MONTEVIDEO,
SANTOS,
RIO DE JANEIRO,
LISBOA,
VIGO,
BOULOGNE, s/M.,
(Vía París)

PROXIMAS SALIDAS:

"CAP NORTE" . . . . . . 20,000 ton. 3 Agosto 1926
"MONTE OLIVIA" . . . . . 20,000 ton. 28 Agosto 1926
"ANTONIO DELFINO" . . 20,000 ton. 11 Setbre. 1926

(Gran crucero de turismo visitando todo el septentrional europeo y las regiones circunpolares).

AGENTES GENERALES:

WEBER & Cía.

SANTIAGO, GALERIA SAN CARLOS N.o 31
Sub-Agente en Santiago: A. Sala, Huérfanos 761

Compañía Sud - Americana de Vapores

SERVICIO DE SAN ANTONIO

La Compañía pone en conocimiento de los pasajeros comerciantes de Santiago y San Antonio, que ha resuelto establecer un servicio de San Antonio al Norte con los vapores de su línea a Guayaquil, que tocarán en ese puerto quincenalmente, los días Miércoles. Iniciará este servicio el vapor "Aysen", y tocará en San Antonio el Miércoles 4 de Agosto.

Valparaíso, 30 de Julio de 1926.

EL GERENTE.

SOCIEDAD MARITIMA Y COMERCIAL R. W. JAMES Y Cía.

El vapor Nacional de pasajeros, "FLORA"

Ex-CHILE, de la P. S. N. C., de 5,000 toneladas de desplazamiento. Capitán, J. F. Aliaga.

Saldrá EL MARTES 3 DE AGOSTO, A LAS 6 DE LA TARDE para Coquimbo, Huasco, Caldera, Chañaral, Taltal, Antofagasta, Iquique y Arica. Atracará al Espigón el día de salida.

"FRESIA"

Ex-GUATEMALA de la P. S. N. C., de 5,000 toneladas de desplazamiento. Capitán, F. Carrasco.

Saldrá EL LUNES 2 DE AGOSTO, A LAS 4 DE LA TARDE para Lota, Corral, Tomé y Talcahuano.

Por fletes, pasajes y demás pormenores, verse con:

Sociedad Marítima y Comercial R. W. JAMES y Cía.
Avenida Errázuriz 1014.— Teléfono Inglés 2652. — Valparaíso

LUIS A. GONZALES C.
Bandera 152—Teléfono Inglés
—Casilla 1703.— Santiago

SOCIEDAD ANONIMA GANADERA Y COMERCIAL "MENENDEZ BEHETY"

Vapor rápido a Punta Arenas, Puerto Natales y Puerto Bories

El vapor nacional de pasajeros y carga

"AVILES"

Capitán J. Hinrichsen.

saldrá de VALPARAISO aproximadamente EL VIERNES [illegible] AGOSTO para San Antonio, Talcahuano, Tomé, Coronel, Corral (Valdivia), Puerto Montt, Castro, Puerto Natales, Puerto Bories, Punta Arenas.

Recibe carga en lanchas particulares y de la Compañía.

PASAJEROS: Este vapor dispone de espléndidas comodidades para pasajeros en 1.a clase. Acepta pasajeros a los puertos intermedios a precios módicos.

Por pormenores verse

VORWEK & Co.
Prat 178 (altos edificio Schwager) Teléf. 2021. Casilla 42-V.
Agentes Generales en Valparaíso

ALBERTO GOLDENBERG
Calle Nueva York N.o 17, Teléf. 2507. Casilla 3637
Agentes en Santiago

SOCIEDAD ANONIMA COMERCIAL BRAUN y BLANCHARD

Servicio de pasajeros y carga para el Norte y Sur del país. Salidas cada 21 días a Punta Arenas y semanales a Arica.

SALIDAS PARA PUNTA ARENAS

"VALPARAISO".. .. .. 19 de AGOSTO

SALIDAS PARA ARICA

"MAGALLANES".. .. .. 7 de AGOSTO

AGENCIA EN SANTIAGO

Blanchard y Puelma Ltda.— Huérfanos 1059.— Teléfono Inglés 4952.— Casilla 1123

C. S. A. V.

SERVICIO MENSUAL A NUEVA YORK EN 18 DIAS

"TENO" SABADO 28 DE AGOSTO A LAS 4 P. M.

con escalas en ANTOFAGASTA, IQUIQUE, ARICA, CALLAO, PAYTA y CRISTOBAL.

SERVICIO QUINCENAL A PIMENTEL (Perú)

"AYSEN" VIERNES 6 DE AGOSTO A LAS 6 P. M.

con escalas en Coquimbo, Antofagasta, Gatico, Tocopilla, Iquique, Arica y puertos peruanos.

SERVICIO QUINCENAL A GUAYAQUIL (Ecuador)

"MAPOCHO" VIERNES 13 DE AGOSTO A LAS 6 P. M.

con escalas en Coquimbo, Huasco, Caldera, Chañaral, Taltal, Antofagasta, Iquique, Pisagua, Arica y puertos peruanos.

VALPARAISO A PENCO, LOTA, TOME Y TALCAHUANO
SALIDAS DE VALPARAISO TODOS LOS MIERCOLES

COMPAÑIA SUD-AMERICANA DE VAPORES

WESSEL DUVAL y Cía.
Huérfanos esquina Morandé.
Agentes

Cía. TRASPORTES UNIDOS
Estado esquina Delicias
Sub-Agentes

P. S. N. C.

VAPORES PARA EUROPA

Vía Canal Panamá

OROPESA . . . 21 de Agosto
OROYA. . . 4 de Setiembre
ORIANA. . . 18 de Setiembre
1 P. M.
Para Antofagasta, Mejillones, Iquique, Arica, Mollendo, Callao, Balboa, Cristóbal, La Habana, Coruña, Santander, La Pallice y Liverpool.

VAPORES PARA NUEVA YORK

Por estos vapores se expenden boletos de segunda clase para Europa y puertos de la Costa, a precios convenientes.

ESSEQUIBO . 11 de Agosto
EBRO. . . . 8 de Setiembre
ESSEQUIBO. . 6 de Octubre
1 P. M.
Para Antofagasta, Iquique, Arica, Mollendo, Callao, Santander, Pavia, Balboa, Cristóbal, La Habana y Nueva York.

R. M. S. P.

SERVICIO RAPIDO DE LUJO DESDE Buenos Aires a Europa

PROXIMAS SALIDAS DE LOS AFAMADOS VAPORES "A"

VIAJES RAPIDOS A LISBOA EN 18 DIAS; CHERBURGO Y SOUTHAMPTON EN 19 DIAS

"ARLANZA".. .. .. 4 de AGOSTO
"AVON".. .. .. 14 de AGOSTO
"ALMANZORA" .. .. 25 de AGOSTO
"ANDES" .. .. 4 de SETIEMBRE
"ASTURIAS".. .. .. 15 de SETIEMBRE

PROXIMAS SALIDAS DE LA LINEA "D"

Desna . . . 12 de Agosto | Darro . . . 23 de Setiembre
Demerara. 9 de Setiembre | Deseado . . 7 de Octubre

VIAJES DE LLAMADA DESDE VARIOS PUNTOS DE EUROPA, SIRIA Y TURQUIA

Agustinas 1017 — Casilla 536 SANTIAGO
THE PACIFIC STEAM NAVIGATION Co.
VALPARAISO Calle Blanco — Casilla

SUB-AGENTES EN SANTIAGO: TRASPORTES UNIDOS, ESTADO ESQUINA ALAMEDA; VILLALONGA, AGUSTINAS N.o 817

LA MATINEE DE AYER.—

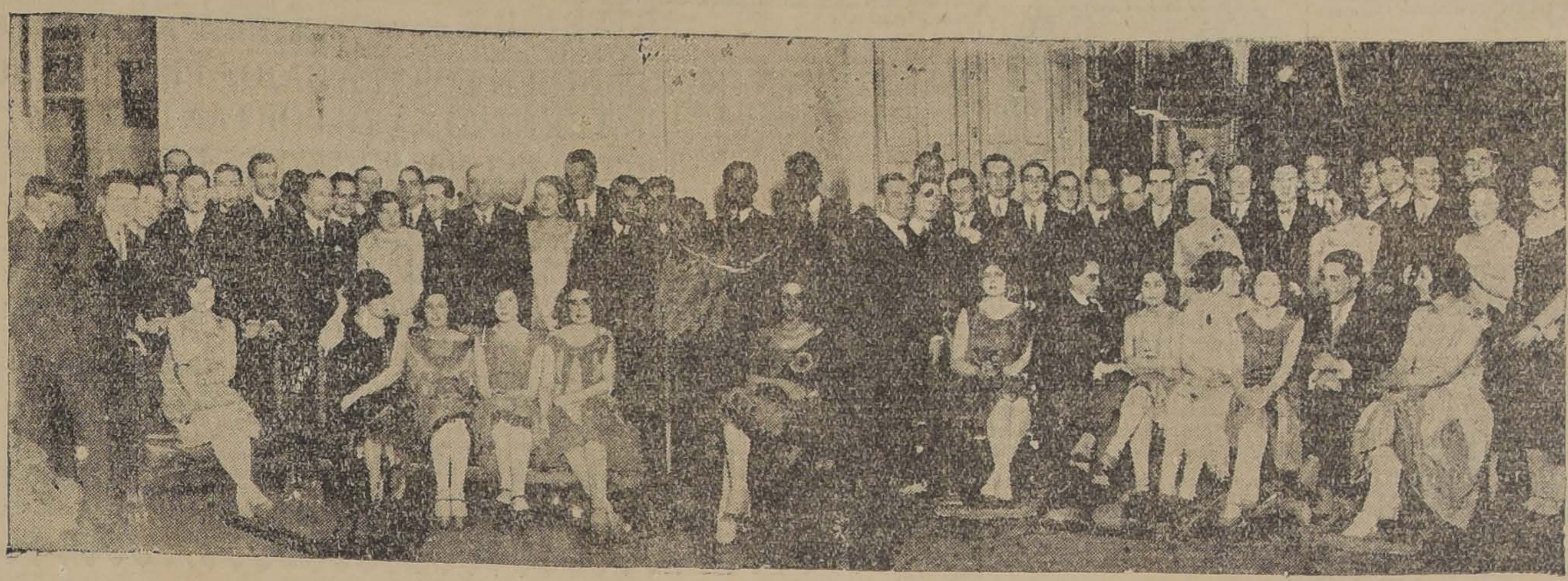

LA SEÑORITA SILVIA CASTAGNETO, ACOMPAÑADA DE SUS RELACIONES, DURANTE LA MATINEE QUE AYER TARDE OFRECIO CON MOTIVO DE SU ESTRENO EN SOCIEDAD

MATRIMONIOS.— Hoy, a las 8 P. M., se efectuará en casa de la novia el matrimonio de la señorita Amelia Valdés González con el señor Moisés Beas Girón.

—En la hacienda "Casas Viejas" (Mulchén) ha contraído matrimonio privadamente el señor Teófilo Figueroa F., con la señorita Laura García G., y han fijado su residencia en esta capital.

LA REPRISE DE "UN VIAJE A LA LUNA".— Dimos cuenta ayer del franco éxito social y artístico que constituyó la representación en el Teatro Municipal de la obra anunciada con caracteres de novedad y misterio. Y en realidad la numerosa concurrencia no se vió defraudada, puesto que tuvo ocasión de presenciar un espectáculo de méritos positivos, interpretado por distinguidas señoritas y jóvenes de nuestra sociedad, y además ayudar a una obra de tan simpáticos fines como era la que a cuyo beneficio se destinaba.

Dado el gran éxito, como decimos, alcanzado por la representación de un "Viaje a la Luna", los organizadores de esta fiesta han resuelto repetirla esta tarde, a precios corrientes en el mismo Teatro Municipal.

EL HOMENAJE A DON ISMAEL VALDES VALDES.—

Mañana se efectuará en el Teatro Municipal la velada pública organizada para rendir un homenaje al señor Ismael Valdés Valdés con motivo de cumplirse los veinticinco años de su vida filantrópica.

Concurren a este homenaje las instituciones de caridad de Santiago, el Cuerpo Diplomático, la sociedad, el Gobierno y cuanto tienen de más representativo todas las actividades.

El siguiente es el programa que se desarrollará en esta velada:

1. Wagner—Tanhauser. Ouverture. Por la Orquesta Sinfónica Municipal.
2. Discurso del Ministro del Interior, señor Maximiliano Ibáñez.
3. Discurso del Intendente Municipal, señor Luis Phillips.
4. Grieg. Dos danzas noruegas.
5. Discurso del Presidente del Patronato Nacional de la Infancia, señor Joaquín Figueroa Larraín.
6. Discurso del señor Ismael Valdés Valdés.
7. Berlioz. Marcha Húngara, de la ópera "Dannazione di Faust".

MANIFESTACIONES. — Con motivo de la permuta hecha entre el Jefe del Departamento del Personal de la Dirección General de Correos, don Luis Tagle Salinas y el Visitador y Examinador de Cuentas de la misma Dirección, don Francisco Rojas Mery, los empleados de dicho Departamento ofrecieron anoche al señor Tagle una manifestación de simpatía y adhesión.

Asistieron entre otras las siguientes personas:

Señores Luis Tagle Salinas, Luis González Valdés, Carlos Valenzuela, Jorge Soza Robles, Juan Vidaurre Coo, Julio Silva Salinas, Hernán Guerrero, Víctor Bustillos, Fernando Puga, Virgilio Opazo, Oscar Sanfuentes, Osvaldo Vicuña, Carlos Pórter, Gonzalo Quinteros, Enrique Ortiz, Moisés Gajardo P., y Reinaldo Marín T. Adhirió el señor Rojas Mery.

Las señoritas del Departamento ofrecieron, por su parte, unas once al señor Tagle.

—Con motivo de su próximo viaje a Estados Unidos un grupo numeroso de sus relaciones y amigos ofrecerá una manifestación, el Sábado 14, al señor Guillermo Gandarillas. Las adhesiones se reciben en la Librería de El Mercurio, Ahumada 328.

—Un grupo de amigos ofreció anoche una comida en el Club de Setiembre a los señores Alfonso Fernández y Oscar Rojas M.

Asistieron además de los festejados, don Servando Arteaga [illegible], don Luis Tocornal F., don Carlos Miquel Larraín, don Santiago Ortúzar Baeza, don Luis Alberto Castro, don Hugo Hernández, don Lorenzo Sazie, don Germán Villamandos, don Ramón Portales Riesco y don Carlos Iñiguez Larraín.

LA RECEPCION DE AYER EN HONOR DEL MINISTRO DE PANAMA.—A los agasajos con que ha sido despedido el cultísimo representante diplomático de Panamá Excmo. Sr. J. E. Lefevre debemos agregar la recepción que ayer tarde le ofreció la señorita Elvira Santa Cruz Ossa.

Esta simpática reunión, como todas las que se realizan en casa de la señorita Santa Cruz tuvo caracteres de especial lucidez.

En ella se dió cita un distinguido grupo de diplomáticos y políticos, adquiriendo la charla especial animación, que hizo que las horas transcurrieran sin sentirse.

BAILE

Hoy, aunque llueva, de 6 a 8 P. M., tendrá lugar la academia especial que el conocido profesor M. Aguilar ofrece todos los Domingos a sus alumnos exclusivamente, en su Escuela de Baile,

EGAÑA 570
(Entre San Isidro y Carmen).

EL BALNEARIO DE JAHUEL

Hemos tenido ocasión de comprobar, por una visita hecha en estos días al Balneario Jahuel, ubicado en San Felipe, Provincia de Aconcagua de que es actualmente en Chile, por su clima y comodidades, el establecimiento ideal para invernar.

En efecto, la temperatura máxima ha sido en estos días de 22 grados y la mínima de 10 grados, lo que significa un tiempo primaveral.

En Chile está muy arraigada la costumbre del veraneo y del mismo modo las personas delicadas de salud, convalecientes o en general todas las que quieran almacenar salud, precaviéndose de los fríos de Agosto, deben adoptar tal como se hace en Europa, la costumbre de ir a invernar a climas templados. Ya que existe en nuestro país un establecimiento de recreo abierto todo el año, como es el Balneario de Jahuel, el cual se encuentra a una altura de 1.180 metros sobre el nivel del Mar, no dudamos en recomendarlo para los fines indicados.

ORQUESTA

De New York ha regresado el pianista de la orquesta jazz band, Ernesto Guzmán y avisa a su distinguida clientela que atiende pedidos calle

SANTA ROSA 337, Departamento 9

Canosos

EL ENEOL le teñirá las canas del negro al rubio. El único que da resultados en los cabellos claros.

Puede usted teñir sus canas sin miedo de cambiar de color del cabello, como ocurre con todas las otras tinturas.

SALONES DE APLICACION Y VENTA
Peluquería Loubat
SAN ANTONIO 208
Teléfono 676.

IMPUESTOS Y CONTRIBUCIONES

¿Desea usted liquidar sus Impuestos y Contribuciones sin las molestias de ir y esperar en las oficinas públicas? Envíenos, o aún mejor, venga usted a consultarnos sobre estas materias y se convencerá que podemos liquidar sus asuntos sin molestias y contratiempos para usted. Contamos con una Sección Legal para tratar cualquier consulta que usted necesita hacer sobre puntos dudosos.

Palacios y Cía. Edif. Díaz, of. 107, 10 piso

Para Primavera

Puede Ud. tener otro traje, otro terno, abrigo, blusa, etc. sin comprarlo nuevo; con sólo cambiarle el color a los ya usados. Tenemos lindos colores de moda y los igualamos a la muestra sin que la ropa pierda su tamaño ni sus formas. Desmanchados difíciles.

—— PRECIOS BAJOS ——

TINTORERIA "EL ARTE"
[illegible]INAS 851, FRENTE A SAN AGUSTIN Y DE[illegible]
2192 — PORTAL

Exija a su SASTRE

ANGLOTEX

Los mejores casimires del mundo

DURANTE LA RECEPCION DE AYER EN CASA DE LA FAMILIA ELGUIN ROZAS.—

ALGUNOS GRUPOS TOMADOS DURANTE LA RECEPCION QUE AYER TARDE OFRECIO A SUS RELACIONES LA Srta. MARTA ELGUIN ROZAS, EN SU ELEGANTE RESIDENCIA DE LA ALAMEDA

PIELES

Realiza un Gran Surtido

A PRECIOS EXCEPCIONALES Y PARA TODOS LOS GUSTOS

OPORTUNIDAD UNICA DEL AÑO

Peleteria Americana
ALAMEDA ESQUINA SAN DIEGO

L'HIVER
Huérfanos 1016

DESDE LUNES 2 PRINCIPIARA NUESTRA

GRAN REALIZACION POR FIN DE TEMPORADA

Recomendamos aprovechar la única ocasión por sus bajos precios y novedad de modelos.

DETALLE DE PRECIOS VER EN NUESTRA VENTANA

BIOGRAFO "CLUB DE LA UNION". — Hoy, a las seis y media se pasará en la Sala del 4.o Piso de este Club, la hermosa película "El Secreto de Eva".

Desde esta fecha habrá, con exclusión de Martes y Viernes, funciones diarias con la presentación de las más escogidas películas, amenizadas con un conjunto orquestal formado por los mejores profesores y solistas de la capital.

La entrada estará por la calle de Nueva York, costado del Club.

VIAJEROS. — Por el "Orita" se ha dirigido ayer a Iquique el Representante General de la Empresa Periodística "La Nación" en Valparaíso quién va en jira a las provincias del norte del país en cumplimiento de misión periodística que le han encomendado la Dirección y la Gerencia de "La Nación".

El señor Gándara va acompañado de su señora Amanda Pastor de Gándara y de la señorita Violeta Gándara Pastor.

—A La Serena se ha dirigido el señor Eduardo León Azócar.

DANIEL SIGNORELLI
Cirujano-Dentista

Trasladó su consultorio dental a Independencia 207.

LA COLECTA DE AYER.—

UNA DE LAS COMISIONES ENCARGADAS DE LA COLECTA DE AYER EN FAVOR DEL ALMACEN DE LOS POBRES "ELIAS DE LA CRUZ"

Niños débiles y enfermizos
DEBEN TOMAR
JECORINA ⑱ M. R.
EMULSION DE ACEITE DE BACALAO CON HIPOFOSFITOS COMPUESTOS

Los productos 18 fueron premiados en la Exposición Internacional de Bolivia con el Gran Premio de Honor.

M U S I C A

TRIUNFO LA ORQUESTA SINFONICA EN SUS DOS CONCIERTOS EN EL TEATRO VICTORIA

SELECTOS PROGRAMAS MUSICALES QUE MERECIERON EL APLAUSO DEL PUBLICO Y DE LA CRITICA.— LOS COMENTARIOS DE LA PRENSA

Los días Miércoles 21 y Jueves 22 del presente, la Orquesta Sinfónica Municipal dió a conocer al público de Valparaíso dos selectos programas musicales que la prensa del vecino puerto ha calificado de magistrales y "dignos de los más grandes centros artísticos europeos".

El primer concierto se hizo con la 7.a Sinfonía de Beethoven, las Escenas campesinas, de Allende; la Danza de Daphnis, de Ravel; el Preludio de los Maestros Cantores, de Wagner y el Concireto para piano, de Bortckiewicz.

En el programa del segundo concierto figurabam la Obertura del Tanhauser, de Wagner; la Muerte de Alsino, de Leng; el Mar, de Debussy; el gran Concierto para piano y orquesta en mi bemol, de Liszt; el Siegfried Idyll, de Wagner y el Capricho español, de Rimsky Korsakow.

Dirigía el conjunto de setenta profesores, el maestro Armando Carvajal y actuaba como solista Armando Palacios. El administrador del Municipal, don Jorge Balmaceda Pérez, verdadero propulsor de esta cruzada artística, acompañó a Valparaíso a nuestros músicos.

El éxito superó a las expectativas tanto por la calidad y entusiasmo del público concurrente como por los juicios altamente elogiosos con que la crítica saludó la labor de la Orquesta Sinfónica Municipal.

"Somos enemigos,— dice uno de los numerosos artículos escritos alrededor de los conciertos de la Sinfónica,—de las comparaciones, pero esta vez hemos de faltar a nuestro lema, pues pecaríamos de injustos si no dijéramos que la orquesta que se nos presentó anoche en el Victoria denota una preparación y una disciplina que la colocan muy por encima de todas las que hubiéramos escuchado hasta la fecha en audiciones sinfónicas".

Y termina el artículo: "En suma, la velada de anoche resultó brillantísima y superior, bajo todos los conceptos, a todas las demás audiciones sinfónicas que hasta la fecha habíamos escuchado en Valparaíso bajo la batuta de un maestro chileno. Reconozcamos que la Municipalidad de Santiago ha hecho una obra levantadísima en pro de la cultura musical de los habitantes de la metrópoli, y alegrémonos de que, por aproximación, nos lleguen algunas oleadas de esa obra edificante".

Como puede verse por las anteriores líneas, nuestra Orquesta Sinfónica Municipal triunfó ampliamente en sus dos recitales del Teatro Victoria de Valparaíso, lo que no podía ser de otra manera, dadas la calidad de los programas como la laboriosidad y competencia de organizadores como el señor Balmaceda, directores de la maestría de Armando Carvajal, y pianistas de prestigio tan bien ganado como Armando Palacios.

YA APARECIO
"EL PRESIDENTE ALESSANDRI Y SU GOBIERNO"

PIDALO EN TODAS LAS LIBRERIAS
Impresores y Distribuidores:
Biblioteca América—
Sección chilena
CASILLA 821

"LA ARMENIA" DE PUENTE 653 SE TRASLADO A ROSAS 945

donde tiene un extenso surtido en hules de todas clases y anchos, medias de seda, cintas, lana para tejer, botones fantasía, etc., vende a precios irrisorios.

SANTIAGO NAZAR

Propietarios

Podemos asegurarles que sus arrendatarios no se irán de sus casas sin antes haber cancelado sus cuentas por consumo de energía eléctrica y gas, si ustedes nos entregan una lista de ellos, sólo pagando una insignificante comisión.

PALACIOS Y Cía., EDIFICIO DIAZ, OFICINA 107, 10.o PISO

LA CREMA DENTAL POR EXCELENCIA

Waite's

ANTI-PY-O

Sus componentes atacan y detienen el desarrollo de los microbios

DE VENTA EN TODAS PARTES

LA SEÑORA ANA FOSTER DE DONOSO.— Con profundo sentimiento será recibida en nuestros círculos sociales la noticia del sensible fallecimiento de la distinguida dama, con cuyo nombre encabezamos estas líneas, acaecido en la mañana de ayer.

Una figura destacada de nuestra sociabilidad desaparece con la señora Ana Fóster de Donoso que, educada en la escuela de la virtud y bondad, supo captarse hondas simpatías en quienes la conocieron, ya que a su cultura y condiciones especiales, unía una atracción especial.

Y en el cúmulo de virtudes que adornaban su persona, indudablemente la caridad sobresalía, ya que no había institución de beneficencia o acción social que no contara con su cooperación decidida y entusiasta. Por eso, será doblemente lamentado su desaparecimiento que, aparte de enlutar un hogar distinguido de la capital, priva de la ayuda y sostén de muchos indigentes.

Unida en matrimonio con el esforzado agricultor y minero don Gregorio Donoso, formó un hogar modelo de virtudes, y que fué el centro de las actividades sociales del gran mundo.

MONSEÑOR RAFAEL EDWARDS. — En el vapor "Montevideo" que arribó ayer tarde a Valparaíso, llegó de regreso de Tacna, el Iltmo. Obispo, Monseñor don Rafael Edwards.

EL FAVORITO DEL PUBLICO. —A pesar de los muchos locales que se han abierto últimamente en Santiago, en el ramo de salón de tées, ninguno ha logrado disputar al Tea Room de Gath y Chaves el favor del público elegante.

Nuestra élite social, continúa acudiendo siempre al Tea Room, en donde la elegancia del ambiente y lo esmerado del servicio, hacen de él el favorito de nuestra sociedad.

La pasada semana, el local se ha hecho estrecho, especialmente en los días de moda, para todas las personas que solicitaban mesas para las tardes del Tea Room.

NACIMIENTOS. — Ha nacido una hijita del señor Carlos Brañes Farmer y de la señora Norma Becas de Brañes.

—Ha nacido un hijo de don Ismael Nanjari y señora Carmela Simón de Nanjari.

MATRIMONIO CONCERTADO. —Se ha concertado el matrimonio de la señorita Martha Lago Pulido, con el Capitán don Luis Mujica Saavedra.

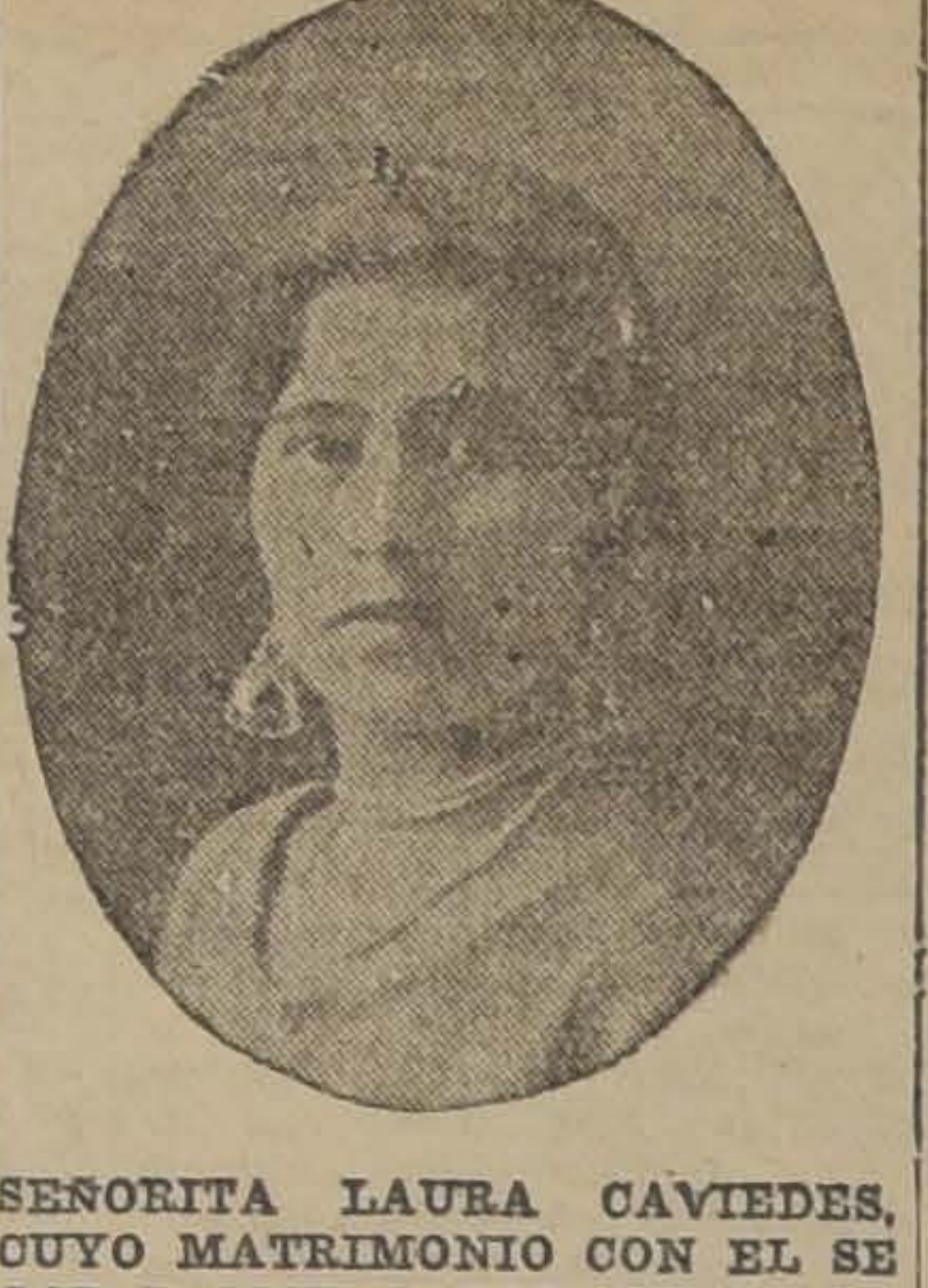

SEÑORITA LAURA CAVIEDES, CUYO MATRIMONIO CON EL SEÑOR RAMON LABBE SERA BENDECIDO HOY A LAS 11 A. M. EN LA IGLESIA DE SAN ALFONSO

Consejos de la Comtesse Ivon

PORCELANA DE ARTE.—
En Europa hay fábricas célebres por sus porcelanas artísticas, que los aficionados se arrebatan pagando precios locos por las creaciones, que entran a figurar en las colecciones. Entre éstas son famosas especialmente las porcelanas de Sajonia, de la fábrica **Franrenth**, cuyos únicos representantes para Chile son los señores **Irarrázabal Hnos.**, quienes tienen un muestrario permanente en **Huérfanos 1245**, donde se exhiben los más preciosos servicios, obras de arte, objetos para regalos y cuanto puede desearse en porcelana fina y marfil, etc. Recibe órdenes para servicios sobre modelos especiales con monogramas.

VIENE LA PRIMAVERA.—
Ya pasaron los días negros de Junio, que parecían precursores del diluvio y mantenían a todo el mundo en un estado de depresión penosa. Ahora el espíritu se abre gozoso con los efluvios de Primavera que los bellos días asoleados han traído y nos sentimos inclinados a creer que realmente han terminado las lluvias y entramos prematuramente a la Primavera. Tan es así que todo el mundo elegante se ha lanzado a hacer sus compras, poniendo en apuros a los modistos e importadores de novedades, a quienes ha pillado de sorpresa este avance de la estación. Solamente la **Galería de Novedades, calle Monjitas 879 y 21 de Mayo 511**, ha sido previsora y puede ofrecer desde ya a su clientela las últimas creaciones en telas de Primavera, que son verdaderamente una nevodad y de gran belleza,—entre las cuales llamamos especialmente la atención a las variedades preciosas de telas de Robier, en crepe de chine broché, crepe georgette gaufrés, crepe georgette velour, crepe de chine estampado, mouselina de seda, seda especial para abrigos, etc.

Aunque la remesa de telas es muy grande, aconsejamos apresurar sus compras porque se las están arrebatando.

¿CUAL ME ACONSEJA? —
Hay personas muy irresolutas, que desconfían de su propio criterio y buscan opiniones y consejos para resolver lo que les conviene. A ellas, cuando me preguntan ¿qué polvos usaré, les contesto: use **Polvos Gaby**, son los mejores para el cutis; no lo dañan por estar preparados científicamente. Pídalos en boticas y perfumerías.

¿DONDE IREMOS HOY?—
En un círculo de lindas muchachas se plantea esta cuestión para formar un plan de paseo, y por aclamación, cosa rara en discusiones femeninas, se acordó ir al **Luncheonette, calle del Estado, al lado del Teatro Imperio.** Se comprende esta unanimidad dado que este palacio de las bebidas y golosinas exóticas, es el rendez-vous social de Santiago, donde todos y todas del mundo social, desfilan diariamente; es una especie de club público de la elegancia. Sus bebidas y sus golosinas son tan deliciosas, tan nuevas que deleitan al paladar más refinado.

REGALOS UTILES Y PRACTICOS.—

Cuando se desea hacer un regalo que sea bien acogido y cuyo donante sea recordado por años y años debe irse a la **Casa Delux de Mauricio Gasman, Pasaje Matte 58,** casa representante de las célebres marcas francesas de plaquées **Christofle, Argentor, Dixon,** etc. Hay servicios completos en estuches, piezas sueltas y completo surtido de plaquées artísticos que vende de muy barato y con grandes facilidades de pago. Hay para todos los gustos y todos los bolsillos.

LA TOS CONCVULSIVA.—
Nada hay más penoso que ver niños con tos convulsiva, que los ahoga y martiriza cruelmente, muchos remedios, se indican, pero ninguno tan eficaz y rápido en su efecto, como el **Antitox del Doctor Ritcher**, a base de tiocol y bálsamo pectorales. Se vende en la **Botica Gamboa, Portal Mac-Clure, esquina de Merced.**

ALACK, ALACK.—
Los mahometanos invocan a Allah y las bellas santiaguinas y sobre todo las que desean parecerlo, piden ansiosamente los productos **Alack** que vende la **Casa Fantasio, Ahumada 345 esquina del Pasaje Matte.** Recomendamos especialmente la **Crema** para el cutis y el **Capilar** para hermosear el cabello. Son dos productos de tocador que no pueden faltar en ninguna toilette femenina.

LA VIDA BARATA.—
Todo está horriblemente caro y el dinero anda por las nubes, sin poderlo alcanzar, de modo que en cada familia hay un problema diario por las subsistencias. Sin embargo puede abaratarse el costo y hacer grandes economías diarias, haciendo sus compras en los **Almacenes Municipales del Mercado Municipal N.o 1** donde todo se vende a precios muy reducidos a pesar de que todos los artículos son frescos, con peso exacto, y de primera calidad, y todavía con la comodidad del reparto a domicilio. Las dueñas de casa deben visitarlo y se asombrarán de cuán barato es todo.

COMTESSE IVON.

CACAO Peptonizado GLORIA

El más exquisito desayuno. El más nutritivo, el mejor asimilable. El reparador, por excelencia, de las fuerzas. Exíjalo en almacenes y boticas.

A base de leche cond., extracto de malta, cacao desgr., peptonizantes, etc.

Es necesario que el rostro no envejezca

POR CHALOTTE ROUVIER

¡Esta ha sido y será siempre mi máxima y mi incitación a todas las mujeres de todos los países del mundo! Ofrecer a la vista de las gentes un rostro envejecido, es odioso, verdaderamente criminal! Pero no es el caso de conformarse con proclamar que es necesario no envejecer: hay que tomar, también, las medidas conducentes a ese fin. Y para ello, nada mejor que el empleo de la cera mercolizada, sencilla sustancia que se halla en cualquiera farmacia o perfumería de cierta importancia. Nótese bien que no se trata de una de esas pretendidas cremas de toilette que son ofrecidas al público sin haber sido previamente mercolizadas y sin que se haya tenido en cuenta si convienen realmente al clima de los países suramericanos.

Todas las noches, antes de acostarse, hay que hacerse un masaje de la cara, cuello, descote, brazos y manos, aplicándose una cierta cantidad de cera mercolizada, frotándose luego suavemente y dejando que la cera mercolizada permanezca adherida durante las horas del sueño, para ser retirada a la mañana siguiente mediante un poco de agua tibia. En pocos días de tratamiento, el cutis habrá experimentado una total transformación, pues habrán caído todas las escamas resecas, amarillentas y gastadas de la cutis exterior de la piel, para ser reemplazadas por el nuevo cutis que toda mujer posee debajo del viejo y que, gracias a la cera mercolizada, viene a aparecer a la superficie de la epidermis para darle el encantador aspecto de una siempre renovada juventud.

OFERTA ESPECIAL DE ARTICULOS para HOMBRES

SOBRETODOS, desde	$ 220.—
CHALECOS de lana, desde	40.—
CHALECOS con mangas, desde	29.—
CARDIGANS pura lana, desde	50.—
PULLOVERS, desde	45.—
PYJAMAS de franela	35.—
CAMISAS, desde	19.—
CUELLOS semi - blandos marca "Arrow", desde	4.—
SOMBREROS, desde	49.—
CALCETINES de lana, desde	7.50
CALCETINES de lana fantasía, desde	10.50
CALCETINES de hilo, desde	5.50
GUANTES de cuero forrado	25.—
ZAPATILLAS de paño	25.—
PARA NIÑOS:	
MEDIAS de sports, el par	$ 7.—
JERSEYS de lana, desde	14.—
CHALECOS de lana, desde	18.—
PULLOVERS, desde	28.—

EWART & Cía.

HUERFANOS 1024 — CASILLA 2496

NO OLVIDE QUE EN EL CURSO DEL MES PROXIMO PODRA USTED CONTAR EN SU CASA CON EL PRODUCTO

MILKO

(M. R.)

o sea con la leche desecada más pura y sana que es dable obtener.

Después de la buena leche materna, MILKO es el alimento soberano para devolver la salud y las fuerzas a los niños enfermos y para evitar muchos trastornos y enfermedades a los niños sanos.

Para las personas débiles o convalecientes, MILKO es un alimento de fácil digestión y de un gran poder nutritivo.

NIO.

PRINCE OF WALES
RESTAURANT
COMERCIAL LUNCHEON
Servicio rápido
$ 8 CUBIERTO

NIO

NOVIOS
MATRIMONIOS

Casa amoblada con menaje de todo gusto, vendo completa, por ausentarme
Verla y tratar:
Huemul 432
ESQUINA PASAJE NUEVO
Casasa nuevas, de 4 a 6

BAILE

Aprenda usted los bailes de salón, y de última novedad con el conocido profesor práctico y de más actualidad. **Profesor M. AGUILAR.** Academias para alumnos, Miércoles, Viernes y Domingo, tarde de 6 a 8. Miércoles noche de 9 1|2 a 11. EGAÑA 570, entre San Isidro y Carmen, a dos cuadras de Alameda.

JOYA QUERIDA

Para las señoritas y señoras es el calzado de lujo que vende Morel, San Antonio 85.

SI PIENSA COMPRAR

mañana calzado de lujo váyase donde Morel, San Antonio 85. No le pesará.

MATRIMONIO GOMEZ PEREZ-URZUA GORMAZ.— Se ha fijado para el 22 del presente, el matrimonio del señor Enrique Urzúa Gormaz con la señorita Berta Gomez Pérez.

ENFERMOS.—Delicada de salud se encuentra la señora Dolores Echeverría Valdés.

—Ha sido sometida a una delicada operación, la señorita Mercedes Zavala Parga.

—Mejor continúa don Osvaldo León A.

—Guarda cama don Oscar Infante Yávar.

—Mejor de salud sigue la señora Clara Pozo de Maturana.

—Han estado enfermos los niñitos Sergio y María Liliana, hijos de don Remigio Medina Neira y señora María Medina de Medina.

BAILE DEL CLUB FRANCES. —Mucho entusiasmo ha despertado en la sociedad, el anuncio del gran baile que ofrece todos los años el 14 de Agosto, el Directorio del club Francés. Este año sin duda esta fiesta alcanzará el éxito de costumbre.

RAPIDAMENTE PROSIGUEN LOS TRABAJOS PREPARATORIOS PARA LLEVAR A FELIZ TERMINO LA IMPORTANTE OBRA "ALBUM DE LOS CLUBS SOCIALES DE CHILE"

El interés que ha despertado en las principales instituciones Sociales Extranjeras el "Album de los Clubs Sociales" que está preparando con todo entusiasmo y éxito la prestigiosa Empresa Periodística "Luna". Próximamente publicaremos los nombres de las instituciones Sociales extranjeras que han pedido que se les reserven importantes partidas de ejemplares del Album.

La acogida que continúan recibiendo los editores del "Album de los Clubs Sociales de Chile" entre el público y muy particularmente entre los numerosos miembros de las distintas instituciones que existen, tanto en esta capital como en provincias, da una idea clara de que todos se han penetrado del mérito que será el distintivo particular de esta valiosa obra.

Y la Empresa editora sigue con todo empeño en sus tareas de recoger datos, fotografías y adhesiones para llenar el vasto programa que informa en índice de de este trabajo, sin duda uno de los más interesantes que se han publicado hasta el presente en este país.

Hasta ahora los trabajos propios de esta clase de publicaciones van sumamente adelantados, habiendo recibido la Empresa Editora las más importantes adhesiones del comercio, las industrias y los particulares. De modo, pues, que la publicación de la obra está ya en gran parte avanzada en sus materiales, capítulos y demás material nutrido que llevará en su texto.

Por otra parte, la Empresa editora ha estado recibiendo últimamente numerosas e importantes adhesiones de los más prestigiosos círculos sociales extranjeros, en las cuales le solicitan que se sirva reservarles apreciables partidas de ejemplares de la obra, pues, tienen sumo interés en poseerla.

Dentro de poco, tendremos el agrado de dar a la publicidad los nombres de esas instituciones.

Este hecho es una de las pruebas más concluyentes respecto a la afirmación ya hecha en estas columnas de que el "Album de los Clubs Sociales de Chile" tendrá amplia circulación en las naciones extranjeras.

Tendremos también, el agrado de dar oportunamente nuevos detalles sobre los trabajos que se efectúan para recopilar y reunir todos los antecedentes y datos históricos, comerciales e industriales que deberán aparecer en esta interesante obra.

SALDOS
IMPORTANTES

ABRIGOS

Confeccionados en finísimo CHEVIOT inglés de pura lana. Género de gran duración y buen aspecto. Enorme variedad de colores y modelos nuevos. En varios tamaños. Precio de gran oportunidad

$ 69.50

TRAJES SASTRE

Confeccionados en rica gamuza de pura lana. Gran variedad de colores de moda. Con forro de seda. Adornados con piel. Valían antes $ 250, $ 190 y $ 150. Ahora a

$ 98.00

VESTIDOS

Confeccionados en rica popelina u ottoman de pura lana. Gran variedad de tamaños y colores. Artículo muy durable. Valían antes $ 150, $ 190. Ahora

$ 98.00

MEDIAS

De hilo con costura. Doblemente reforzadas. Con y sin flecha calada. Enorme surtido en colores de moda. Valían antes $ 595. Ahora, el par

$ 3.95

MEDIAS

De pura seda, marca "Pola Negri". La media de mayor duración conocida. En 25 hermosos colores de moda. Duración garantizada, con la devolución del dinero. Precio de gran reclame. El par

$ 6.50

MEDIAS

Enteramente de seda, superior a las DIABLITO. En varios y lindos colores de moda. Artículo muy durable. Precio sin competidor. El par

$ 9.90

MEDIAS

De pura seda natural, marca "DEBUTANTE". De fenísimo tejido y hermosa transparencia. Tan buena como la KAISER. Fabricadas especialmente para nuestra casa. Ocasión

$ 22.90

Lanas Inglesas
PARA TEJER

Acabamos de recibir un enorme surtido en colores de gran moda. De las afamadas marcas TEALLE, JUMPER y BRUSH-WOOL. Madejones de 120 y 100 gramos a $ 10.90 y $ 8.90 el madejón, respectivamente.

NOTA:

Hacemos envíos a Provincias

GUANTES

De cabritilla marca PERRIN. Enorme surtido en modelos, colores y tamaños. Artículo muy durable. Desde

$ 22.90
al par

GUANTEZ

Imitación gamuza. Mosqueteros. Gran surtido en lindos colores de moda. Adornados con bordados de seda. Fabricados por KAYSER y CIA. Varios modelos desde

$ 5.90 el par

GUANTES

De hilo. Gran surtido en colores y tamaños. Artículo muy durable. Valían $ 6.50 el par. Liquidamos un importante saldo al ínfimo precio de, el par

$ 3.95

LAS NOVEDADES INGLESAS
Casa Mc Roslie
Ahumada 274
Entre Agustinas y Huérfanos - Casilla 834 -
Teléfono 37

INFORMACIONES CABLEGRAFICAS DEL EXTERIOR

DE NUESTROS CORRESPONSALES ESPECIALES, VIA EASTERN Y ALL AMERICA CABLES INC. DE "THE UNITED PRESS". — LOS ORIGINALES DE TODOS LOS CABLEGRAMAS QUE SE INSERTAN EN ESTA SECCION, ESTAN A DISPOSICION DEL PUBLICO EN ESTA IMPRENTA

Los obreros mexicanos probarán hoy su adhesión a la política religiosa del Presidente Calles

Hubo ayer algunos choques sangrientos en los alrededores de las iglesias.— La Embajada de México en Washington manifiesta, en una declaración, que el público extranjero no puede comprender la situación del país.

La Santa Sede trataría de ponerse en contacto, directo o indirecto, con el Gobierno mexicano.—Es prematuro todo anuncio de entredicho, pues el Vaticano no piensa aún adoptar tan severa medida.

Rogativas en Valladolid

VALLADOLID, 31.—El arzobispo ha ordenado rogativas en todas las iglesias para el 1º de Agosto con el fin de impetrar que cesen las persecuciones a los católicos en México.—(U. P.)

Disturbios en la Iglesia de la Sagrada Familia

MEXICO, 31. — Los disturbios han extendido a la iglesia de Sagrada Familia, en el distrito aristocrático de la ciudad. Se produjo aquí una lucha cuando la policía trató de obligar a la multitud a movilizarse. Varios miles de personas fueron en peregrinación al santuario de la Basílica de Guadalupe durante la noche. Numerosas mujeres se desmayaron al ser estrechadas entre la multitud.—(U. P.)

MEXICO, 31. — Se ha producido el primer derramamiento de sangre a consecuencia de la cuestión religiosa. La Congregación que ocupaba la iglesia de San Rafael se negó a abandonarla. Las tropas hirieron a personas al hacer fuego contra la multitud.

La mayoría de las iglesias no cerrarán sus puertas hasta hoy. El boycott ha demostrado ser suficientemente fuerte para obligar a las salas de espectáculos del cine a reducir sus precios a la mitad.—(U. P.)

Mujeres y niños habrían resultado heridos

MEXICO, 31. — Informaciones no confirmadas procedentes de Pachuca anuncian que seis mujeres y varias personas cuyo número no ha sido posible acerrar, incluyendo niños, fueron heridos en una revuelta en la iglesia. Los detalles del suceso se ignoran.—(U. P.)

Amenazas a los dirigentes obreros

MEXICO, 31. — Los dirigentes obreros están recibiendo varios anónimos en que se les amenaza con quitarles sus asientos parlamentarios si continúan sus propósitos para llevar a cabo las manifestaciones mañana Domingo en la forma que lo anuncian los diarios.—(U. P.)

La Santa Sede trata de ponerse en contacto con el Gobierno mexicano

ROMA, 31. — Un importante funcionario del Vaticano ha declarado que la idea de lanzar un entredicho vá más allá del pensamiento del Vaticano en los actuales momentos, y que esa sería una medida que se tomaría como un último medio y después que hayan fracasado todos los esfuerzos conciliatorios de la Santa Sede.

La Santa Sede es la que más desea mantener los beneficios de la religión para el creyente pueblo mexicano y tal entredicho sería "Ad frangendam Contumacian Gubierni", lo que significa que lleva como propósito quebrantar la obstinación del Gobierno y no infligir ninguna pena al pueblo de México.

El último entredicho fué lanzado por el Papa Pío X cuando el Gobierno italiano se negó a dar el exèquatur a Monseñor Caron Arzobispo de Génova, duró un año y se limitó únicamente a las ceremonias solemnes, pues puede ser promulgado en varios grados. El más severo es el que prohibe todas las ceremonias, con excepción de la administración de sacramentos en articulo mortis.

La Santa Sede trata de ponerse en contacto directo e indirecto con el Gobierno mexicano a fin de obtener una conciliación, limitando toda actividad presente a invocar la ayuda divina.—(U. P.)

El público extranjero no puede comprender su situación

WASHINGTON, 31. — La Embaja de México en esta ciudad ha declarado que es imposible que el público fuera de México pueda darse cuenta y opinar acerca de la actual disputa religiosa porque no está familiarizado con las condiciones históricas y políticas en México.

El hecho de que la Iglesia haya dominado el país por tres siglos sin modernizarlo o ejecutar labor constructiva para el pueblo ha sido culpado a la Iglesia Católica y este estado de cosas ha despertado un movimiento en los elementos reaccionarios en contra de la constitución.—(U. P.)

La declaración de la Embajada mexicana en Washington

WASHINGTON, 31.—La declaración que ha hecho la Embajada de México en esta capital dice, entre otras cosas: "México atraviesa actualmente por un período creador, repartiendo la instrucción en las clases bajas, estableciendo instituciones de crédito para beneficiar las industrias y la agricultura, abriendo nuevos caminos, irrigando los campos."

"Una minoría de la población y la más afortunada, descansa sobre la situación aflictiva en que yacían los pobres que constituían la mayoría. Esta situación ha sido bien comprendida y ahora es nuestro propósito dejar claramente demostrado a los demás que el pueblo deberá gozar de mejores condiciones de vida."

"A fin de llevar adelante nuestro propósito, ha sido menester colocar al país sobre una base de producción y capacitar a la población de la República mexicana para producir mediante los conocimientos de la educación".

"En la actualidad, y a medida que el país es reconstruído, el Gobierno de México ha querido demostrar que los elementos reaccionarios que obstruyen su labor están instigados, como siempre lo han sido en el pasado, por la Iglesia, por las maniobras de la Iglesia, y ahora, por su llamado al pueblo en el sentido de que no debe acatar la Constitución y las Leyes del país."

La única respuesta del Primer Mandatario fué poner en vigencia leyes que ya existían y cuya ejecución no había sido llevada a efecto por tolerancia del Gobierno."—(U. P.)

LA CONFEDERACION OBRERA MEXICANA APOYA AL GOBIERNO EN SU POLITICA RELIGIOSA

Hoy se realizará un gran desfile de adhesión al Presidente Calles

(Correspondencia cablegráfica de A. W. Folger, especial para "La Nación")

MEXICO, 31.—México espera, estremecido, las manifestaciones que se realizarán mañana.

Los jefes de la Federación Mexicana de Obreros aseguran que desfilarán 150,000 personas durante la manifestación, en tanto que de parte de la Iglesia se afirma que muchas se negarán a participar en lo que ellos llaman "sacrílego asalto a la dignidad de la Iglesia".

Mientras tanto, la ciudad está tranquila, aunque se manifiestan temores.

Los numerosos incidentes que se han producido en toda la ciudad indican que las diferentes organizaciones de la Iglesia continúan efectuando propaganda. Una mujer desconocida, bien vestida, fué detenida en el centro de la ciudad hoy en la tarde mientras distribuía panfletos firmados por "Liga de Ayuda".

El general Ricardo Treviño, secretario general de la Confederación del Trabajo, ha declarado que los proyectos para el gran desfile han sido terminados satisfactoriamente, y dijo: "Casi todas las uniones han manifestado sus deseos de concurrir a ella y por consiguiente es seguro que todos sus miembros asistirán."

El señor Treviño agregó que la falta de asistencia podría ser una cuestión de disciplina interna y se impondría algún castigo a los que fallaren. Sin embargo, insinuó que pensaba que nada se haría a los que estuvieran ausentes.

El señor Treviño declaró, además, que la actitud de la Federación, simplemente demuestra que ésta apoya seriamente la acción del Gobierno con respecto a los asuntos religiosos, porque está convencida de que los resultados del boycott, que ahora está haciendo declinar firmemente el comercio, afectarían en primer término al trabajador organizado. "Por consiguiente, tratamos de defender nuestros derechos".—**A. W. Folger.**

La opinión del Vaticano

ROMA, 31. — En todo el Vaticano reina obscuridad en cuanto se refiere a la lucha que sostiene la Iglesia en México.

Monseñor Pizzardo, Subsecretario de Estado, en una conversación que sostuvo con el corresponsal de la United Press, dijo:

"Apenas si existe otro camino abierto que el que los obispos y el clero suspendan sus sagradas funciones. Las iglesias pueden ser dejadas para que oren los creyentes, pero la realización de ceremonias parece imposible, pues los sacerdotes estarían expuestos a ser arrestados. Nada se puede hacer todavía, excepto confiar en la intervención de la Divina Providencia."

Todas las parroquias de Roma están listas para que la ciudad entera pueda rezar mañana en la tarde. El Papa estará presente en dos ceremonias que se efectuarán en la capilla de San Pablo en el Vaticano.

De fuente autorizada, se ha declarado que el Papa está muy impresionado por los sufrimientos de los creyentes, y que lee en los diarios los cables que dan detalles de los derramamientos de sangre.

El Sumo Pontífice ora en su capilla privada y suplica porque la situación sea menos cruel y porque dan gozar de las prácticas de la se permita a los creyentes que pue- religión. — (U. P.).

Los detenidos en los desórdenes

MEXICO, 31. — De fuente segura se sabe que a raíz de los disturbios de anoche en la iglesia de San Rafael fueron arrestados 35 hombres y 7 mujeres, como igualmente un grupo de niñas y niños que fueron puestos en seguida en libertad.

La muchedumbre se batió sucesivamente con la policía, los bomberos y las tropas del ejército, lanzándoles piedras.

Se afirma, pero sin que haya sido confirmado que el número de muertos en los cinco disturbios producidos llega a 6 y que el de los heridos graves llega a 38, incluso un bombero.—(U. P.)

Numerosas iglesias abrieron sus puertas

MEXICO, 31. — A las 10 de la mañana numerosas iglesias abrieron sus puertas, aunque las tropas permanecían desde temprano en todas partes. El Santísimo Sacramento había sido retirado, por lo cual la gente que entraba no podía hacer sus oraciones.

Las últimas informaciones que llegan a esta ciudad anuncian que se abrió la Basílica de Guadalupe y que el pueblo entró a la Basílica, de donde había sido retirado el Santísimo Sacramento. 500 soldados se hallaban apostados en las alrededores.—(U. P.)

El obispo de Michoacan solicita permiso

PARA REABRIR LAS IGLESIAS

MEXICO, 31. — El Obispo de Michoacan ha telegrafiado al Arzobispado, solicitando permiso para reabrir las iglesias bajo el control de la Iglesia, a causa de que el pueblo excitado pide entrar a ellas.

El Arzobispado ha contestado que ya se ha dado una orden general que debe ser obedecida.

Telegramas de los Obispos de Puebla y Guadalajara anuncian que la multitud llora fuera de las iglesias por no poder entrar. —

454.500,000 nacionales de deuda consolidada

BUENOS AIRES, 31.—La Deuda Consolidada Interna y Externa de la nación asciende hoy a 454.500,000 pesos.—(U. P.)

La actuación de los bomberos

MEXICO, 31. — Los bomberos pusieron término al desorden producido en la iglesia de San Rafael, lanzando chorros de agua cuando las mujeres desde los techos de las casas empezaron a lanzar proyectiles contra la policía, que se encontraba abajo.

Las personas heridas son, en su mayoría, mujeres.

En un disturbio promovido en la iglesia de Santa Cecilia, ubicada en el distrito residencial de la clase media, resultaron varios heridos.

Durante el desorden, una mujer dió un golpe en la cabeza, con una botella, al Procurador General, señor Romero Ortega. Se dispararon algunos tiros; pero no se sabe si hubo víctimas.—(U. P.)

Rogativas en Buenos Aires

BUENOS AIRES, 31. — Con motivo de los acontecimientos que han tenido lugar en México, las autoridades eclesiásticas de Buenos Aires han dispuesto que mañana se realicen comuniones generales en las iglesias de la capital y de la Arquidiócesis.

Los sacerdotes rezarán oraciones especiales pidiendo la solución de las dificultades existentes y en la tarde tendrá lugar la solemne procesión con la imágen de la Santísima Virgen de Guadalupe.

Asistirán a este acto las diferentes congregaciones, asociaciones y círculos católicos.

Después de la procesión hará uso de la palabra el señor Vicario General del Arzobispado, Monseñor Fasolino y el tema de su disertación será la persecución de que son víctimas actualmente los católicos mexicanos.—(U. P.)

Nadie puede acercarse a la Basílica de Guadalupe

MEXICO, 31. — Las tropas que guardan la Basílica de Guadalupe no permiten acercarse a ninguna persona y aún acompañan hasta sus casas a las que viven en las cercanías.

La Catedral y demás iglesias de la ciudad también se encuentran custodiadas.—(U. P.)

¿SERA CIERTO EL ATENTADO CONTRA PRIMO DE RIVERA?

Rumores que no logran desvirtuar las noticias sobre la entusiasta despedida tributada por Barcelona al Marqués de Estella.—La falta de comunicaciones telefónicas entre España y Francia, aumenta la inquietud

(Correspondencia cablegráfica, especial para "La Nación")

PARIS, 31.—Cerca de las 5 de la tarde circuló en esta capital el rumor de que, según informaciones reservadas, procedentes de Barcelona, se había llevado a cabo, en dicha ciudad, un atentado contra la vida del Presidente del Directorio, general Primo de Rivera.

Nos fué imposible conseguir detalles del atentado o su confirmación oficial; sólo supimos, al tratar de obtener mayores informes, que a las 10 y media de la noche, las comunicaciones telefónicas entre Francia y España estaban interrumpidas.

Esto ha provocado la formación de una atmósfera de duda respecto de lo que ocurre en la península, atmósfera que no lograban disipar los mensajes cablegráficos dando cuenta de la entusiasta despedida tributada por Barcelona al Marqués de Estella.

Todo el mundo guarda fresco el recuerdo de la reciente conspiración que provocó el arresto del general Weyler y la detención del doctor Marañón, fuera de otras numerosas personalidades, como también el de los incidentes provocados por la visita de los Ministros de Guerra y Marina a la guarnición de Menorca, incidentes cuya consecuencia fué la destitución del general Cabanellas y la de muchos oficiales de artillería. Vienen a la memoria los rumores sobre la resistencia que el actual régimen comenzaría a encontrar en una parte dl ejército español lo que explicaría el decreto que reglamenta los ascensos militares, suprimiéndolos por méritos de guerra y obligando a los oficiales a pasar por el tamiz de una junta calificadora de méritos, que habrá de resolver si son prenda de garantía para el régimen actual.

El público establece una relación entre todos esos hechos, y llega a la conclusión de que, posiblemente, es delicada la situación en España.—(U. P.)

OXFORD
(MAGNUMS)
TABACO VIRGINIA
UN PESO

La vigilancia de la policía

MEXICO 31.—El Presidente, señor Calles hizo breves declaraciones al corresponsal de la United Press en las que reiteró la actitud del Gobierno y declaró que las manifestaciones de mañana pondrán en evidencia cuán bien apoyado está.

Aunque todo está tranquilo, hoy en la noche la policía procede a registrar cuidadosamente a los hombres que se dirigen a Guadalupe y en algunos ocasiones ha encontrado que llevaban armas. También ha procedido a confiscar cuchillos y otras armas de los trabajadores y a revisar los automóviles.—(U. P.)

Manifiestos contra el Presidente Calles

MEXICO, 31. — A mediodía aparecieron en las calles manifiestos con y sin firmas de la Iglesia y de los laboristas. En unos se atacaba violentamente al Presidente Calles, afirmando que ha usado los "rifles yanquis" y los bomberos contra el pueblo indefenso. Dichos manifiestos terminan diciendo: "Habéis vendido vuestra alma al demonio y a los masones".—(U. P.)

Comentarios españoles

MADRID, 31.—Los periódicos publican amplias informaciones sobre el conflicto religioso de México.

"El Debate" dice: "Los preceptos constitucionales que se pondrán en práctica constituyen una violación de los derechos de la Iglesia Católica, de la ley natural y del derecho de gentes. El Gobierno mexicano no se apoya en las grandes masas de la opinión para perseguir a la Iglesia. Todo el pueblo de México se dispone a luchar por sus creencias y libertades. Se aproximan días luctuosos para la Iglesia en que ésta será sometida a mayores pruebas."

El diario citado protesta por la política del Presidente señor Calles.—(U. P.)

SIRIA ESTARIA COMPLETAMENTE SUBLEVADA

Así lo afirma "Le Quotidien" de París.—M. de Jouvenel, desmiente las informaciones del diario de la izquierda

(Correspondencia cablegráfica de A. L. Bradford, especial para "La Nación")

PARIS, 31.—El diario de la izquierda "Le Quotidien" manifiesta en forma terminante que, contrariamente al optimismo oficial, una seria situación existe en Siria.

El diario citado declara que Siria, en vez de estar completamente pacificada, está, por el contrario, completamente sublevada y agrega que además de estarlo en la región de Djebel, los drusos se han rebelado en todo el estado de Damasco, en la región de Hauran, en la zona de Homs y Hama en el Norte del Líbano; en Bekka y parte del Sur del Líbano, y que la rebelión asoma ya en los montes Alakouites.

El sultán de Nedj, Ish Saoub, ha declarado estar listo para participar en la lucha en favor de los sirios que defienden su nacionalismo en compañía de las tribus del Norte de Arabia, lo que, según afirma "Le Quotidien", sería lo más grave, pues se encuentran bien armadas, son tan valerosas como los drusos y son numerosas.

M. de Jouvenel ha negado las afirmaciones de "Le Quotidien" y ha dicho que ha recibido informaciones del Presidente de la República del Líbano en los que éste declara que la pacificación y la paz son inminentes.

M. de Jouvenel ha admitido que las operaciones en la región de Goutta, como algo aislado, no han tenido gran éxito a causa de que las tropas francesas allí son insuficientes; pero que sin embargo esas operaciones en la actualidad se llevan adelante con éxito y que se aproximan nuevas sumisiones de las tribus drusas de Djebel, lo mismo que a un acuerdo político. — **A. L. Bradford.**

Muertos en los desórdenes religiosos

MEXICO, 31.—Los vecinos afirman que durante el tumulto producido alrededor de la iglesia Santa Catalina, resultaron dos muertos y un número de heridos que no se puede precisar. En la mañana, las tropas no habían permitido el paso por la calle en que se encuentra la iglesia, a toda persona que no residiera en las casas de esa calle.

Se afirma también que en los desórdenes de la iglesia de San Rafael, resultaron numerosos muertos. Testigos oculares de los hechos aseguran que la policía retiró inmediatamente los cadáveres.

Entretanto, fuerzas de policía y del ejército custodian las iglesias de toda la ciudad, las cuales no serán abiertas mientras no se haga el inventario de ellas.

Las entradas del Palacio Nacional se hallan igualmente custodiadas.

Pequeños grupos de soldados se encuentran listos en los patios interiores del palacio; pero hasta ahora no hay indicaciones de que se pueda producir algún disturbio.

La salud del arzobispo es delicada

MEXICO, 31. — En el Arzobispado se han recibido cablegramas de Nueva York, Perú y Argentina, a propósito de los rumores de que el Arzobispo Monseñor Mora se encontraría moribundo.

En realidad, la salud del arzobispo es delicada con motivo de la árdua labor que ha debido desarrollar en los últimos 15 días con motivo de las confirmaciones; pero su estado no es grave. —(U. P.)

"El Universal" bajo censura

MEXICO, 31. — Un censor ha sido colocado en el diario "El Universal", cuyo director señor Lanz Duret amenaza con cerrar el diario en caso de que el censor no sea retirado.

Continúan circulando los rumores más extraños y sin fundamento; pero el pueblo en las calles asiste a sus ocupaciones ordinarias.—(U. P.)

Dos agentes de policía fueron apedreados en Bartolomé Las Casas

MEXICO, 31. — En un tumulto producido en Bartolomé las Casas fueron apedreados dos agentes de policía montada. En esta misma localidad fueron arrestadas 25 personas por sedición y asalto.

En la iglesia de Salta de la Agua fué herido un bombero y 5 personas fueron detenidas.—(U. P.)

DE EUROPA

Para hacer frente a la competencia extranjera

LAS PRINCIPALES FIRMAS ALEMANAS DE MOLINERIA SE HAN UNIDO FORMANDO UN FUERTE BLOCK

Ventajas que se esperan por este motivo

Debido a la actual situación del comercio en general, y para hacer frente en forma efectiva a la competencia extranjera, se han unido las cinco firmas alemanas más importantes en el ramo de la molinería. Estas son: las firmas Amme-Giesecke Konegen A. G., en Braunschweig; G. Luther A. G., Braunschweig; Worm Gebr. Seck en Dresden; H. Greffenuis, Frankfurt y Kapler A. G., Berlín, bajo el nombre de firma "Miag", Sociedad Anónima para la Industria Molinera.

La oficina comercial principal de esta firma, que hoy por hoy es la más fuerte del mundo en el ramo, está en Frankfurt, bajo la dirección del industrial Dr. Hugo Greffenius. La oficina técnica ha quedado a cargo de la firma Amme, Giesecke y Konegen, Braunschweig, bajo la dirección del Dr. E. Amme.

Con la unión de estas firmas, se ha unificado la fabricación de las diferentes máquinas para molinos. Fuera de esto, se nos asegura que la producción será en adelante más técnica y más seleccionada. Al mismo tiempo sobrevendrá, como una consecuencia lógica, una fabricación más barata, un mejoramiento en la calidad y los plazos de las entregas serán más reducidos.

A los representantes de la casa "Seck", en Dresden, la firma Baerh y Mueller, en Santiago, se ha encargado de la representación en Chile de la nueva firma "Miag".

GRAN OPORTUNIDAD
OFRECEMOS LOS MAS MODERNOS MODELOS DE MUEBLES "CHESTERFIELD"
A PRECIOS REBAJADOS
Departamento Especial
MORRISON & CO.
AHUMADA 65 —— SANTIAGO

Sección Seguros de Accidentes del Trabajo
— DE LA —
Asociación del Trabajo de Chile

Primas absolutamente económicas, porque la Sección NO TIENE GRANDES GASTOS, NO DISTRIBUYE DIVIDENDOS NI TIENE ACCIONISTAS. Los fondos sobrantes de primas van a aumentar su FONDO DE RESPONSABILIDAD.

Como la Sección NO LUCRA NI SE FUNDA EN EL NEGOCIO, le es posible ofrecer a las firmas aseguradas las siguientes prácticas ventajas: al tercer año de contrato GOZAN DE UN 10 POR CIENTO DE DESCUENTO. Trascurrido el octavo año, EL VALOR DE LA PRIMA QUEDA REDUCIDO AL 50 POR CIENTO.

Antes de renovar su póliza de seguro de accidentes, por su propio interés, conviene que los señores Gerentes o Administradores soliciten cotizaciones a la

DIRECCION GENERAL, EN SU PROPIEDAD, CATEDRAL 1395 - CASILLA 3804 - TELEFONO 3477

EN VALPARAISO: Yungay 540 - Casilla 3302 - Teléfono 3922 — EN CONCEPCION:
Angol 440 - Casilla 346 - Teléfono 206

"MIAG"
Sociedad An. para la Industria Molinera. Frankfurt a M.
FABRICAS UNIDAS DE:
Amme - Giesecke - Konegen A. G.
Braunschweig
G. Luther, A. G., Braunschweig
Gebrueder Seck A. G., Dresden
H. Greffenius, Frankfurt a M.
Kapler A. G., Berlín

Máquinas e instalaciones para Molinos, Malterías, Cervecerías, Silos, Graneros, Transportadores neumáticos y mecánicos para toda clase de materiales, Fábricas de Cemento y Cal, Máquinas para extraer y trabajar minerales, Secadores para Sal, Carbón y toda clase de minerales, Instalaciones para la elaboración de pasta de madera, Fábricas de cartón

Oficina Central para la América del Sur: Buenos Aires, Calle Alsina 1102.

Unicos representantes para Chile:
Baehr & Mueller
INGENIEROS
Santiago, Galería Alessandri N.os 20-A—22-A.
—Casilla 1941

INFORMACIONES CABLEGRAFICAS DEL EXTERIOR

DE NUESTROS CORRESPONSALES ESPECIALES, VIA EASTERN Y ALL AMERICA CABLES INC. DE "THE UNITED PRESS". — LOS ORIGINALES DE TODOS LOS CABLEGRAMAS QUE SE INSERTAN EN ESTA SECCION, ESTAN A DISPOSICION DEL PUBLICO EN ESTA IMPRENTA

CONTINUA EL OPTIMISMO EN EL MERCADO ESTADOUNIDENSE

La cosecha de trigo ha sido excelente en el Suroeste y se afirma la prosperidad de las industrias.— Firmeza en las cotizaciones de la Bolsa de Valores

(Correspondencia cablegráfica de Lloyd Allen, especial para "La Nación")

NUEVA YORK, 31.—Con excepción de la incertidumbre que rodea el comercio europeo y su futuro inmediato por causa de la prolongada huelgainglesa del carbón y las fluctuaciones dal franco, a la situación en general del comercio de Estados Unidos ha sido unanimemente calificada por las autoridades financieras, como excepcionalmente optimista. Algunos de ellos llegar a afirmar que el año 1926 sobrepasará al 1925 en los records que ha de establecer en sus cifras totales.

Los optimistas señalan el hecho de que las cosechas de trigo en la región del sur-oeste aseguran la prosperidad de una gran zona por un año.

Mientras en la Bolsa de Valores se ha notado firmeza en las cotizaciones durante la semana Más de 35 títulos alcanzaron nuevos niveles máximos de precios.- Las acciones comunes de la General Motors avanzaron 22 puntos llegando a 194. Las declaraciones de la Dupont de Nemours que ha sido dado a la publicidad demuestra que las entradas correspondientes al último semestre superaron a 19.000,000 dólares aplicadas a las acciones darían un dividendo de más de 14 dólares por acción. Este título avanz 624 puntos llegando a 286 lo que constituye un record. Se cree que para el 2 de Agosto, el dividendo que se repartirá sobre más de 400 acciones diferentes alcanzará, en total, la suma de 300.000,000 dólares.

Mientras tanto la scifras oficiales del gobierno revelan que el consumo e algodón en Junio aumentó al mismo tiempo que las restricciones sobre la goma implantada por los británicos y cuya prolongación ha sido decretada por otro trimestre, ha venido a alegrar la industria nacional de la llanta neumática, evitando otro avance intenso.

Los títulos de acero se mantienen firmes. En las industrias automovilística se mantiene firmemente el terreno, apareciendo los nuevos modelos de los distintos fabricantes en el mercado.

Algunos banqueros pronostican que la producción de este año llegará al record de 4 y un 1|4 millones de carros camiones.

En cuanto a los pronósticos sobre la cosecha argodonera del país, aún existe cierta duda. Se dice con insistencia, sin embargo, que la mayor superficie plantada este año, (que viene a constituir un record) compensarán seguramente los estragos que puedan causar en las cosechas de algodón los insectos y las pestes.— LLOYD ALLEN.

"LA PRENSA" DE LIMA COMENTA LA PARTE DEL MENSAJE DEL PRESIDENTE LEGUIA

REFERENTE A LA CUESTION DE TACNA Y ARICA

LIMA, 31.—Los diarios comentan hoy extensamente la parte del mensaje presidencial que se refiere a la cuestión de Tacna y Arica.

El órgano oficial del Gobierno "La Prensa" dice: "El Perú venciendo las resisetencias que se opusieron la tribulación patriótica y sectarismo político acudió a Arica a cumplir legalmente con las disposiciones del Laudo Arbitral del Presidente Coolidge. Fué incansable en pedir garantía que prestarán amparo al derecho, a la rectitud del plebiscito, y a las vidas de los votantes expuestos en todos momentos bajo las violencias sistemáticamente desencadenadas por Chile con el propósito de legitimar por el error las conquistas de la fuerza.

La comisión plebiscitaria,— dice el diario mencionado,— entonces presidida por el general Pershing, un gran soldado, símbolo viviente del valor en la guerra y de rectitud en la pez, otorgó al Perú las garantías solicitadas por el Perú: Chile no hizo caso de ellas objetándolas primero con actitudes airadas que significaban para la Historia de América el escarno de la Justicia y negándolas después por medio de los procedimientos de las autoridades chilenas que comandaban hordas vandálicas.—(U. P.)

RUSIA

Presidente de la policía política

MOSCU, 31. — Viacheslas Menjinsky, sustituto de Dzershinski, ha sido designado presidente de la Policía Política del Estado. — (U. P.)

Dzerjinski habría sido asesinado

BERLIN, 31. — Informaciones recibidas de Varsovia anuncian que el corresponsal del diario "Kurjer Codszienny", en Moscú, informa que el Presidente del Consejo Supremo Económico, Dzerjinski, pereció asesinado.

A pesar de los desmentidos del Gobierno de los Soviets, el corresponsal declara que Dzerjinski fué encontrado muerto a puñaladas en su estudio.

Sobre su escritorio se encontraba clavada con una daga una sentencia de muerte del "Consejo secreto revolucionario comunista". —(U. P.)

FRANCIA

La delimitación de la frontera de Albania

PARIS, 31. — Los representantes de Francia, Inglaterra, Italia, Japón, Grecia, Yugoeslavia Albania, firmaron en el Ministerio de Relaciones Exteriores los protocolos referentes a la delimitación de la frontera de Albania, iniciada en 1913, e interrumpida por la guerra. (U. P.).

por ésto".—(U. P.)

ESTADOS UNIDOS

La colocación de los bonos del empréstito de la Caja Hipotecaria

NUEVA YORK, 31. — Los corredores de la Bolsa dicen que los bonos del empréstito chileno para la Caja de Crédito Hipotecario se están distribuyendo algo más rápidamente que lo que se esperaba. Se calcula que negociantes en bonos suscribieron en este empréstito aproximadamente un número de bonos igual al doble de los que han recibido. — (U. P.).

El jefe de la Comisión Naval peruana recibió el R-2

NEW LONDON (Connecticut), 31. — El comandante Monge, jefe de la Comisión Naval peruana recibió oficialmente el submarino peruano "R-2" y encargó a la tripulación guardar lealtad a la bandera de la patria y mantener las tradiciones de la marina peruana. En seguida el teniente comandante Alzamora asumió el mando de la nave.

En el acto de la entrega, el "R-2" estaba profusamente embanderado.—(U. P.)

Un vapor japonés en peligro

CORDOVA (Alaska), 31. — La radio estación de Dutch Harbour informa que el vapor japonés de carga "Yonamaru", que iba en viaje a Portland se encuentra en peligro en el norte del Pacífico. —(U. P.)

QUE OCURRE EN ESPAÑA?

A LAS 9 P. M. SE CORTARON LAS COMUNICACIONES TELEFONICAS CON FRANCIA

PARIS, 31.—A las 9 de la noche se cortaron las comunicaciones telefónicas con España.—(U. P.)

POLONIA

El Senado niega los poderes extraordinarios pedidos por la Iglesia

BERLIN, 31. — Noticias recibidas de Varsovia hacen saber que la situación se ha hecho crítica como consecuencia de la negativa del Senado para aceptar el proyecto de ley que confiere al Presidente y al Gabinete poderes extraordinarios que fueron aprobados por la Asamblea.

El Senado pide que se introduzcan importantes cambios en ese proyecto de ley. La constitución estipula que el proyecto de ley sea reconsiderado por la Asamblea a lo que se cree que el mariscal Pilsudski se opondrá.—(U. P.)

La Cámara de Diputados aprobó el proyecto financiero de M. Poincaré

El Premier podrá legislar, mediante simples decretos, en asuntos financieros.— La Asamblea Nacional será convocada para enmendar la Constitución, independizando al fondo de amortización del Parlamento.

Los comunistas atacan el proyecto financiero

PARIS, 31.—Durante la sesión de hoy de la Cámara, los comunistas, profundamente excitados, realizaron manifestaciones de protesta contra M. Poincaré.

El diputado Cachin, refiriéndose a los proyectos financieros de M. Poincaré, dijo:

"Vuestros proyectos significan un golpe para los pobres y un alivio para los ricos".

M. Chappedelaine advirtió que "el Gobierno debería adoptar hoy las medidas necesarias, sino desea verse en la necesidad de tomar pronto medidas más rígidas para proteger contra la justa cólera del pueblo a los que se aprovechan de la situación".

M. Poincaré, durante el debate, manifestó:

"La reciente alza de la libra y del dolar, causada por pánicos irracionales, ocurrió en momentos escandalosos, en que los países extranjeros demostraban más confianza en el franco que ciertos franceses.

"No se trata en absoluto de la repudiación de nuestras deudas. Los países extranjeros deben saber que Francia jamás ha soñado con la repudiación de sus compromisos".—(U. P.)

Discusión inmediata de los proyectos

PARIS, 31.—(FLASH).—La Cámara de Diputados, por 380 votos contra 150, aprobó una moción de confianza a M. Poincaré, aceptando la discusión inmediata de los proyectos financieros.—(U. P.)

Se aumenta el impuesto a los vinos

PARIS. 31. — La Cámara otorgó un voto de confianza a M. Poincaré por 296 votos contra 178, con relación al proyecto financiero que aumenta el impuesto a los vinos, sobre el cual muchos diputados protestaron.

Los artículos 1.º y 2.º del citado proyecto, pasaron por aclamación. —(U. P.).

Cómo consiguió el Premier la aprobación de sus proyectos financieros

PARIS, 31. — Haciendo notar que cada minuto de demora significaba una pérdida de 11,000 francos al Estado, Poincaré forzó el paso a través de la Cámara del proyecto financiero que, en resumen, otorga la autorización necesaria a Poincaré para que legisle mediante decretos en cuanto se refiere a la ejecución de su plan de economías y aumento considerable en todos los impuestos.

Poincaré no se muestra satisfecho de contar con una mayoría segura en la Cámara y manifestó que se recurrría a una convocación de la histórica Asamblea Nacional compuesta por el Senado y la Cámara de Diputados en el Palacio de Versalles. Esta Asamblea tendría por objeto modificar la constitución en el sentido de dejar a los Fondos de Amortización en situación autónoma con respecto al Parlamento, resguardándolos así de toda vicisitud de la política. Se recordará que estos fondos de amortización forman parte del programa de Poinré y su destino es ir cancelando deuda flotante de la Nación.

La Asamblea Nacional, cuyo único fin puede ser la modificación de la constitución vigente en el instante de su convocación, — sólo ha sido convocada en dos ocasiones desde la constitución de 1875. La primera vez que se constituyó después de esa fecha fué en 1879 para cambiar el asiento del Gobierno desde Versailles a París, y luego otra vez 1884, para deliberar sobre los reglamentos de disolución de las Cámaras, declarar que la forma republicana del Gobierno no cambiaría y que los miembros de las familias reinantes no eran elegibles para ocupar el cargo de Presidente de la República.

En esta ocasión la Asamblea Nacional se reunirá en los primeros días de Agosto bajo la presidencia de M. De Jeves, unicamente para votar la enmienda a la Constitución independizando a los Fondos de Amortización del Parlamento, en forma permanente.

En la sesión de la Cámara, los miembros aprobaron, en una votación ral, que se elevara la dieta de los diputados de 27,000 francos a 45,000.—(U. P.)

Cómo será creado el fondo de amortización

PARIS, 31. — M. Poincaré anunció que cuando fueran aprobadas las medidas financieras, proyectaba convocar al Senado y a la Cámara en Versailles, a fin de que aprueben la medida por la cual se crea el fondo de amortización, de manera que uno de los puntos más importantes del plan financiero quedará cumplido en la forma constitucional más solemne.—(U. P.)

Se aumentará el interés de los bonos de la defensa nacional

PARIS, 31. — El Gobierno ha decidido aumentar aproximadamente en un 1 por ciento el tipo de interés de los bonos de la Defensa Nacional, a fin de hacer disminuir el número de peticiones de reembolso. — (U. P.).

Aumento de la contribución de las herencias

PARIS, 31. — La Cámara manifestó su confianza a M. Poincaré, aprobando por 340 votos contra 180, el artículo 19 de su proyecto financiero, que aumenta el impuesto a las herencias.—(U. P.)

Aprobación del proyecto financiero

PARIS, 31. — La Cámara de Diputados otorgó una moción de confianza al Premier Poincaré, al aprobar todo su proyecto financiero, por 295 votos contra 188.—(U. P.)

BRASIL

LOS FUNERALES DEL DOCTOR LAURO MULLER

RIO DE JANEIRO, 31.—Se dice que el señor Lindorfo Collor será el candidato al puesto que ocupaba el señor Lauro Müller en la Academia Brasileña de letras.

En el sepelio del señor Müller hablaron los señores Adolfo Cóndor, en nombre del Estado de Santa Catharina, el Embajador de Chile, el Ministro del Uruguay, el señor Coelho Netot, a nombre de la Academia. También hicieron uso de la palabra otros diplomáticos. Los discursos fueron bellísimos y causaron honda impresión. Además estaban presentes el representante del Presidente, señor Bernardes, todo el Cuerpo Diplomático. Una división del Ejército le tributó los honores militares.

RIO DE JANEIRO, 31.—El Senado votó una moción de duelo por la muerte del senador Müller. Hablaron varios senadores. —(U. P.)

ESPAÑA

Dos nuevos oficiales han sido dados de baja

MADRID, 31. — Se ha publicado un decreto por el cual se da de baja del ejército al coronel Segundo García y al capitán Isidoro Heredia, que han sido condenados por el delito de sedición a 4 años y 3 años 6 meses de prisión respectivamente.—(U. P.)

Se habría tratado de asesinar a Primo de Rivera

PARIS, 31.—Informaciones privadas recibidas de Barcelona anuncian que se ha tratado de llevar a cabo un atentado contra la vida del general Primo de Rivera.

No hay mayores detalles al respecto ni se ha podido obtener confirmación de tales informaciones.

Primo de Rivera, presidente honorario del Círculo del Ejército y la Marina

BARCELONA, 31. — Esta mañana, en los salones de la Capitanía General, se hizo entrega al general Primo de Rivera de un pergamino en que está anotado su nombramiento como Presidente honorario del Círculo del Ejército y la Marina.

El general pronunció un breve discurso agradeciendo el nombramiento.—(U. P.)

Primo de Rivera abandona Barcelona

BARCELONA, 31. — El marqués de Estella abandonó esta ciudad a las 10.13 P. M. Se le tributó una entusiasta despedida.— (U. P.)

Primo de Rivera ovacionado en Barcelona

BARCELONA, 31.—A las ocho de la noche, al dirigirse a Madrid, Primo de Rivera, fué ovacionado largamento en la estación. Se dieron vivas al salvador de la patria. El jefe superior de la policía lo acompañó hasta el límite de la provincia.—(U. P.)

El rey llegó a Santander

SANTANDER, 31. — Ha llegado el rey procedente de Madrid, con el objeto de tomar vacaciones de verano.—(U. P.)

PRIMO DE RIVERA EXPLICA EL RECIENTE IN DENTE CON LOS ARTILLEROS DE MENORCA

BARCELONA, 31. — El general Primo de Rivera ha dado a la publicidad la siguiente nota que se relaciona con el pleito de los artilleros de Menorca y que se provocó con motivo de las ternas cerradas:

"El Gobierno quiere conservar su contacto con la opinión pública y darle una explicación sincera de sus actos cuando estos revisten tal carácter escepcional que su conocimiento a medias se preste a torcidos comentarios como una derivación de las malas interpretaciones o equivocadas actitudes.

"El Ministro de la Guerra se vió obligado en su último viaje a imponer una sanción a un digno jefe que por ofuscación sin duda procedió desacertadamente. Ahí hubiera terminado la cosa sin la certeza posteriormente adquirida de que el equivocado proceder de ese jefe había sido autorizado y aún impulsado por su inmediato superior jurídico lo que ha determinado su destitución y posiblemente la apertura de un proceso que depure la gravedad de la falta que ha cometido éste.

"Por otra parte y también ligado el asunto al origen común de todos estos incidentes, un prestigiosísimo general se ha dirigido a todos los jefes y oficiales de su cuerpo con evidente equivocación dándoles a entender que tenían carácter obligatorio las impresiones recogidas y los propósitos expuestos por el Gobierno para llegar a una solución más satisfactoria en la resolución del problema sobre ascensos especiales.

"Indiscutiblemente no ha habido tal pacto pero aún habiéndolo entendido así no hubiese sido acertado divulgarlos, pues el Gobierno ya declaró en reciente nota oficiosa de que se ocuparía, y así se ha hecho, de que nadie pudiera mortificar a los cuerpos interesados tomando por claudicación lo que era solo fortaleza de espíritu severidad de disciplina y exaltación de patrimonio, encomendando que todos velaran por el prestigio del poder no intentando ni pensando siquiera el s meterlo ni en mermar en lo más mínimo sus atribuciones y como tal prestigio saldría mal parado del supuesto de que había pactado con corporaciones y con personas, ha sido tan doloroso como inevitable, para restablecer las cosas al estado único en que pueden estar, tomar una medida con quién las ha visto de otro modo.

"No hay para qué consig sentimiento que para el Go representa, habiendo pues este asunto toda su pru nuncio de sus inquebra firmezas, tener que actuar e tido tan contrario a sus prop y más cuando tiene la segu de que en el primer y terce aludido no ha habido el propósito ni siquiera de des ción al poder público sino q ofuscación o error más de que de fondo, pero que tra se de cosa tan delicada co prestigio del mando, reque inmediata actuación del G para restablecerlo en toda reza y diafanidad. Ningú ciudadano concedería al G estimación ni confianza si ra proceder en otra form más este daría lugar, si fu bil, a tornar en serios co lo que no debe pasar peque ficultades que al mando ponde resolver. Las anterio labras que dan una medida de lo ocurrido servirán de quilidad para la opinión y contrarrestarán una ca de alarmas y exajeraciones pudiera intentarse y permi signar al Gobierno su confianza y completa satis respecto de la disciplina, tismo y discreción de las ciones militares".—(U. P.)

INFORMACIONES COMERCIALES POR CABLE

LA LIBRA ESTERLINA

LONDRES, 31. — El valor de la libra esterlina en monedas extranjeras se cotizó hoy como sigue:

Estados Unidos, 4.86 3|32 dólares.
Francia, 199 1|4 francos.
Bélgica, 89 3|4 francos.
Alemania, 20.42 marcos oro.
Finlandia, 193 1|8 marcos.
Austria, 34.41 chelines austriacos.
Holanda, 12.10 1|8 florines.
Italia, 150 5|8 liras.
Suiza, 25.11 1|2 francos.
Suecia, 18.16 1|2 coronas.
Noruega, 22.19 1|2 coronas.
Dinamarca, 18.33 coronas.
España, 31.64 pesetas.

El yen se cotizó a 23 11|32 peniques; el peso oro argentino, a 45 9|16; la libra sobre Praga a 164 1|8, y el escudo portugués, a 2 17|32. — (U. P.).

ACCIONES SALITRERA

LONDRES, 31.—Hoy se ron los siguientes valores ros como sigue:

Angela Nitrate Co., 25.
Alianza Nitrate Co., 170.
New Pacha Jazpampa Co., 10.
New Tamarugal Nitrate 1|2.
Pan de Azúcar Nitrate 1|2.
Rosario Nitrate Co., 15.
Salar del Carmen Nitrate
Santa Catalina Nitrate 1|2.
Tarapacá y Tocopilla Nitr 9.
London Nitrate y Railw 42.
Aguas Blancas Nitrate Co.,
Anglo-Chilian Nitrate Co., cotizó.
Lautaro Nitrate Co., 75.
Liverpool Nitrate Co., 35.
Santiago Nitrate Co., 30.—

EL PRE Y TUBERCULOSO

cura y cobra fuerzas asombrosa, sintiendo franca mejoría a la primera inyección con SUERO Y VACUNA ANTI-ALFA, último invento del sabio Dr. Ferrán, a quien la ciencia debe el descubrimiento de que la Tuberculosis es producida por microbios Alfas. Cura lucha y enfermedades reacias a tratamientos clásicos, cuando originadas por Alfas (tisis incipiente).

Hemoglobina Antifimica Ferrán (gotas)

Un solo frasco (duración un mes) de este Supertónico, anticuloso, residuo del Suero Anti-Alfa, cura postración, anemias, cio físico intelectual, raquitismo, escrófulas, etc. Es... ANTITUBERCULOSO. Engorda y robustece. Pruébele: será su Vida!

PETRIZZIO, CAÑON BENDJERODT y U. AMERICANA

Base: Cultivos Alfas.

ACTIVIDADES DEPORTIVAS MUNDIALES

El Real Deportivo Español se medirá hoy

CON EL "HURACAN" ARGENTINO

BUENOS AIRES, 31.—El equipo español de football "Real Deportivo Español" jugará su último match en la República Argentina mañana Domingo, midiéndose con el equipo "Huracán".

Los componentes de ambos bandos son los siguientes:

Del "Real Deportivo": Zamora, Quezada, Urquizú, Trabal, Esparza, Caicedo, Ventoldra, Pérez, Mauri, Padron y Yurita.

Del "Huracán": Ceresetto, Nobile, Pratto, Barttolucci, Giglio, Souza, Loiza, Chiessa, Stabile, Fortunato y Onzari.—(U. P.)

Derham intenta la travesía a nado del Canal de la Mancha

FOLKESTONE, 31. — El nadador británico W. Derham inició la travesía del Canal a las 5 de la tarde. A las 7 1|2 se en ba a 5 millas de la costa aguas están agitadas y (U. P.)

Cever intenta cruzar a nado el Canal de la Mancha

FOLKSTONE, 31. — El dor de nacionalidad Cever, dió comienzo a la de atravesar a nado el Canal la Mancha a las 6 de la hoy.

Se informa que a las 9 de la che había recorrido ya 4 siguiendo su curso con El tiempo se manifiesta zante aunque el estado es favorable.—(U. P.)

BELGICA

Para evitar una nueva infla

BRUSELAS, 31.—El Gob ha decidido emitir acciones ferrocarriles, mañana con el objeto de evitar una inflación y liquidar la deuda tante.

El Gobierno trata de cuatro mil millones de fran bonos, que tienen más plazo y dos mil millones de cos en bonos a cinco años vencerán en el mes de Dic

Los tenedores de bonos nieguen a consolidarlos reembolsados en condiciones ventajosas y en fecha inde

Desde que el papá fuma Yungay, el gallo
solo quiere andar en coche.

¿Necesita Arados?

COMPRE EL

"INVENCIBLE"

El que no sufre desgaste
y el más económico en
: : : REPUESTOS : : :

Grace y Cía. - CHILE - S. A.
Huérfanos 1189

Mañana estrena el Teatro Victoria

EL SUBLIME POEMA DE AMOR
La extraordinaria cinta FOX
La maravillosa visión de arte, de gran espectáculo y suntuosidad nunca vista

EL REY PASTOR

Vastos panoramas del desierto de Egipto y Palestina — Apasionante intriga de amor por la exquisita intérprete VIOLETA MERSEREAU — Obra majestuosa por sus conjuntos de miles de personas, dirigidos por el famoso metteur en scene J. Gordon Edwards — Hermosas fiestas antiguas — admirables danzas egipcias y sugestivas mujeres — Aventura — Emoción y arte

---

LA FAMA Y EL PRESTIGIO DE LOS TEATROS D ESANTIAGO SERRA REPRESENTAN 10 AÑOS DE ESPECTACULOS UNICOS, CON EL APLAUSO UNANIME DE SU SELECTA CLIENTELA

MUNDIAL y COLON

GALVEZ 447 — P. ALMAGRO — TELEF. 257. MATADERO

S. PABLO esq. TEATINOS — P. ECUADOR — TEL. 2904. CENT.

PRESENTAN EN ESPECIAL 6.15 Y NOCHE 9.30, UNA

DOBLE FUNCION GIGANTE

DE GRAN LUJO, RISA HURACANADA, FENOMENALES EMOCIONES Y POLOLEOS

El extraordinario estreno de lujo, risa, ejemplo y placer, dedicado A LA MUJER QUE QUIERA CONSERVAR EL AMOR DE SU MARIDO
Magnifica creación de las queridas
CARMEL MYERS, MARY ALDEN y VILLARD LOVIS

EL OTONO DEL AMOR y

Fenomenal triunfo dramático de risa, pololeos, emociones y colosales hazañas, por el favorito del público:

RICHARD TALMAGE-LA NOVELA de un POBRE MILLONARIO

Matinée del Mundial a las 2 — 4 Fenomenales películas, 4 — El drama dedicado a los niños y a las madres, "Jack". Fin de "El Idolo Indio" y los tanques de risa "En Busca del Amor" y "Un Turista de Lujo", por Neelly Edward

Matinée del Colón a las 2.30 — 4 Colosales películas, 4 — El formidable drama dedicado a los niños y a las madres, "Jack". Pete Morrison en "El Club de los Solteros" y las cómicas "La Cacería de Buster" y "La Estafeta de Correos"

DELICIAS

SAN ALFONSO ESQ. ALAMEDA — TELEF. 293. ESTACION
PRESENTA EN ESPECIAL 6.15 Y NOCHE 9.30:

2 COLOSALES ESTRENOS DE INTENSAS EMOCIONES

La millonaria visión social de pasiones intensas y fuertes emociones de gran ejemplo para las madres, niñas y esposas

MARIDOS TIRANOS

y JACK HOLT y BILLIE DOVE en el vibrante drama de viriles amores, formidable sensación y hazañas colosales:

POTROS INDOMABLES

Matinée a las 2.30 — 4 Formidables exitazos, 4 — El drama dedicado a los niños y a las madres: JACK. Fin de EL IDOLO INDIO y los huracanes de carcajadas EN BUSCA DEL AMOR y UN TURISTA DE LUJO, por Wanda Wiley y Neelly Edward

TEATRO COLISEO Arturo Prat y Avenida Matta PROXIMAMENTE REABRIRA SUS PUERTAS, COMPLETAMENTE TRANFORMADO, SIENDO EL MAS GRANDE, LUJOSO Y COMODO DE SANTIAGO

LOS PROGRAMAS DE HOY

TEATROS

COMEDIA (Huérfanos).—Compañía de Revistas Mexicanas).—Matinée: You Speak English? y México Bolchevique. Tarde y noche: Barros Mexicanos y México Gráfico.

SANTIAGO (Merced).—Compañía Palmada.—Matinée: El Puñao de Rosas y La Canción del Olvido. Tarde: El Pobre Valbuena y El Cabo Primero. Noche: La Canción del Olvido y Doloretes.

CINES

ALHAMBRA (San Antonio esquina Monjitas).—Matinée: Labios sellados, match El Tani-Mc Graw y cómicas. Noche: Cómo educar a la mujer.

AMERICAN CINEMA (Arturo Prat esquina AlonsoOvalle).—En trasformación.

APOLO (Victoria frente a Juan Vicuña).—Matinée: A galope tendido y Amor proscrito. Tarde y noche: El poder de la calumnia.

ATENAS (Maestranza 1035).—Entre la tierra y las nubes y El Idolo Indio. Tarde y noche: Madame Sans Gene.

AVENIDA (Vicuña Mackenna 624).—Matinée: Madame Sans Gene y programa cómico. Tarde y noche: La Venus Americana.

AVENIDA MATTA (Avenida Matta 618).—La Tragedia de los Habsburgo y La Pequeña Anita Rooney.

BRASIL (Brasil esquina Huérfanos).—Matinée: Camino del Desquite y programa cómico Universal. Taree y noche: El Mal de las Esposas.

CINEMA STAR (Avenida Recoleta 343).—Matinée: Labios Sellados, Match El Tani-Mc Graw y cómicas. Tarde y noche: Cómo Educar a la Mujer.

COLISEO (Arturo Prat y Avenida Matta).—Próxima reapertura.

COLON (Plazuela Ecuador).—Matinée: Jack El Club de los Solteros, La Casa de Buster y La Estafeta de Correos. Tarde y noche: Otoño de una mujer y La Novela de un Pobre Millonario.

DELICIAS (Delicias esquina San Alfonso).—Matinée: Jack, El Idolo Indio, En busca del Amor y Un Turista de Lujo. Tarde y noche: Maridos Tiranos y Potros Indomables.

DIECIOCHO (Dieciocho 14).—Matinée: El Libertino y Tres cómicas. Tarde y noche: Mariposas Doradas.

ELECTRA (Catedral esquina Sotomayor).—Matinée: Sobre Rieles de Fuego, El era tan simple, Tenga cuidado y Chaplin aristócrata. Tarde y noche: La carrera de las antorchas.

ESMERALDA (San Diego 1035).—En reconstrucción.

EXCELSIOR (Independencia 1070).—Matinée: El camino del desquite y El ídolo indio. Tarde y noche: La sin ventura.

FERROVIARIO (Exposición 155).—Matinée: La pequeña Anita Rooney, Oro y plomo y Granja de novios. Tarde y noche: Amor incompatible.

FRANKLIN (San Diego 2015).—Matinée: La novela de un pobre millonario y En vísperas del combate. Tarde y noche: Madame Sans Gene.

HIPPODROME CIRCO (Artesanos 725).—Matinée: El ídolo indio. El partido de pelota. Los dos enamorados y cómica final. Selecta: el poder de la calumnia. Tarde y noche: La sin ventura y El camino del desquite.

IMPERIAL (San Diego 1344).—Matinée Labios sellados, Match El Tani-Mc Graw y La Lisonja. Tarde y noche: Entre besos y pergaminos.

INDEPENDENCIA (Independencia 373).—Matinée: El ídolo indio, El Club de los Solteros y programa cómico Universal. Tarde y noche: Vigile a su mujer.

IRIS (Castro 130).—Matinée: La casa de los duendes, Una Esposa de Cartón, Una Suegra Terrible y El Santa del Nene. Tarde y noche: La Tragedia de los Habsburgo.

LATORRE (Delicias 3734).—Matinée: Oro, Seda y Sol, y El Idolo Indio. Tarde y noche: Mariposas Doradas.

MINERVA (Chacabuco 780).—Matinée: Madame Sans Gene y El Idolo Indio. Tarde y noche: La Imposible y Con la Muerte al Anca.

MUNDIAL (Plazuela Almagro).—Matinée: Jack, El Idolo Indio, En Busca del Amor y Un Turista de Lujo. Tarde y noche: La Novela de un Pobre Millonario y Otoño de una Mujer.

ODEON (Barroso esquina San Pablo).—Matinée: Sobre Rieles de Fuego y el Pobre era tan Simple, Tenga Cuidado y Chaplin Aristócrata. Tarde y noche: La Carrera de las Antorchas.

OLIMPIA (Huérfanos).—Tarde y noche: Una Esposa de Cartón.

O'HIGGINS (San Pablo esquina Cumming).—Matinée: El Idolo Indio y A la manera Americana. Tarde y noche: La Tragedia de los Habsburgo. En las tres funciones: variedades por la Troupe Millas.

PEDRO DE VALDIVIA (Avenida Irarrázaval 2510).—Matinée: Maciste en los Infiernos, El Bombero Heroico y A Toda Carga. Tarde y noche: Alas de Juventud.

POLITEAMA (Portal Edwards).—Matinée: Jaque al Rey y Chaplin Utilero. Selecta: Sobre Rieles de Fuego. Tarde y noche: Circe.

PRINCIPAL (Ahumada 162).—Matinée, tarde y noche: La Víspera del Combate y variedades de Los Brazileiros.

PROVIDENCIA (Avenida Manuel Montt 46).—Matinée: La Quimera del Oro, y Pasado por Agua. Tarde y noche: La Venus Americana.

REPUBLICA (Avenida Sepública 239).—Matinée: Jaque al Rey y cómica. Tarde y noche: Circe.

ROGELIO UGARTE (Plaza Bogotá).—Matinée: El Diablo Santificado, El Idolo Indio, A la manera Americana y programa cómico. Tarde y noche: La calle del Olvido y La Sombra de la Media Noche.

SALA ORIENTE (San Francisco 178).—Matinée: Pasado por Agua Los Cazadores de Pieles, El Tenorio de la Aldea, Tupé de Sinvergüenza y Noticiario Fox. Tarde y noche: Nacidos en la riqueza.

SETIEMBRE (Delicias 404).—Matinée: A la manera Americana y programa cómico Universal. Tarde y noche: El Diablo Santificado.

SPLENDID (Huérfanos 1060).—Peripecias de un idilio y Los Empapeladores. Tarde y noche: Perdóname, madre.

VICTORIA (Huérfanos esquina San Antonio).—Matinée: La Novela de un Pobre Millonario y programa cómico Fox. Tarde y noche: El mal de las esposas.

YUNGAY (Plaza Yungay).—Matinée: Tres Viejos Apolillados, Match El Tani-Mc Graw y cómicas. Tarde y noche: Cómo educar la mujer.

Teatro Santiago

MATINEE, "EL PUÑAO DE ROSAS" Y "LA CANCION DEL OLVIDO". — VERMOUTH, "EL POBRE VALBUENA" Y "EL CABO PRIMERO". — NOCHE, "LA CANCION DEL OLVIDO" Y "DOLORETES"

Los espectáculos de género chico que viene ofreciendo la compañía de José Palmada, siguen congregando en el Santiago asistencias numerosas, lo que se justifica por la diaria variación de los programas y por la eficiente interpretación que dan a las obras los disciplinados y competentes elementos que dirije José Palmada.

En la matinée de hoy subirán a escena las bonitas zarzuelas 'El puñao de rosas" y "La canción del olvido", en las que intervienen Palmada, las tiples Barrilaro y Carelli, el tenor cómico Vicente, el barítono Sabater y los actores Tormo y Valdor, secundados por otras figuras complementarias y por el numeroso personal de coros.

Para la vermouth se han elegido la graciosísima zarzuela "El pobre Valbuena" y la preciosa obra "El cabo primero", que son las que han dado a este elenco éxitos especialmente halagadores.

La función nocturna se hará con "La canción del olvido", y la célebre zarzuela "Doloretes", considerada como una verdadera joya del género chico.

Teatro de la Comedia

MATINEE, "¿YOU SPEAK ENGLISH." Y "MEXICO BOLCHEVIQUI". — VERMOUTH, "BARROS MEXICANOS" Y "MEXICO GRAFICO". — NOCHE, "MEXICO GRAFICO" Y "BARROS MEXICANOS"

La Compañía de Revistas y Comedias estrenó en sus funciones de ayer una obra verdaderamente gustadora, pues junto con reunir requisitos de amenidad y de alegría, posee pasajes típicos de buen gusto y originalidad y la música complementa acertadamente estos merecimientos. En "Barros mexicanos", que es la obra que nos ocupa, tienen una labor de mucha gracia Luz Díaz e Ignacio Mateos, y la bailarina Luisa Arozamena, tiene ocasión para lucir sus habilidades en forma especialmente agradable. Amparito Arozamena y Marcelo Fiori, se presentan en interesantes coreografías, que causaron ayer el mejor efecto. Teresa Arce, Contreras y Pablo Fiori, que debutaba, se condujeron con acierto plausible y las hermanas Arena renovaron su buen éxito de siempre en sus canciones y bailables. Puede decirse que éste ha sido uno de los estrenos más felices de la compañía mexicana, pues el público salió muy complacido de los valores de la obra y de la interpretación que le dieran las huestes de César Sánchez.

Hoy habrá tres funciones, llevándose a escena en la matinée las obras de mayor éxito cómico en la temporada: "¿You speak english?" y "México bolchevique", en las que Mateo y Luz Díaz tiene pasajes de mucha gracia, contribuyendo al buen éxito de ellas la intervención eficaz de Luisa y Amparo Arozamena, y de la tonadillera Amanda Castro, y de las Arena.

En vermouth se pondrá en escena el estreno de ayer, "Barros mexicanos", acompañada de "México gráfico".

En la función de la noche se repetirá el programa de la vermouth, es decir, "Barros mexicanos" y "México gráfico".

LOS MEJORES Y MAS COMPLETOS ESPECTACULOS SON LOS DE AURELIO VALENZUELA B. Y CIA.

SETIEMBRE

Hoy vermouth y noche: $ 3.20 PLATEA
Rodolfo Valentino
EN LA SUPER-PARAMOUNT
EL DIABLO SANTIFICADO
MATINEE
RICARDO TALMADGE
EN
A LA MANERA AMERICANA
Y
PROGRAMA COMICO
NIÑOS A PLATEA: $ 1

BRASIL

Hoy vermouth y noche: $ 3.20 PLATEA
EL MAL DE LAS ESPOSAS
PRECIOSA PARAMOUNT POR
FLORENCE VIDOR Y MATT MOORE
MATINEE
EL CAMINO DEL DESQUITE
POR
TOM MIX
Y
PROGRAMA COMICO
NIÑOS A PLATEA: $ 1

O'HIGGINS

Hoy vermouth y noche: $ 3.20 PLATEA
LA TRAGEDIA DE LOS HABSBURGO
super-producción alemana
MATINEE
EL IDOLO INDIO
TERCERA FUNCION
A LA MANERA AMERICANA
POR TALMADGE
NIÑOS A PLATEA: $ 1

EN LAS TRES FUNCIONES DEL SETIEMBRE ACTUARAN LOS SALAZAR Y EL MONO MATEO, Y EN EL

O'Higgins la Troupe Millas

EN MATINEE HABRA NUMEROS DE CIRCO ESPECIALES PARA NIÑOS

Dos funciones da la Compañía de Comedias Sarnatare

HOY EN EL HUEMUL.—MAÑANA EN EL O'HIGGINS

Hoy da sus últimas funciones en el Teatro Huemul la compañía de comedias que con tanto éxito dirige el primer actor Luis Sarnatare, y mañana debuta en el teatro O'Higgins. La obra en tres actos titulada "El odio nada engendra", de que es autor el señor Víctor M. Valdés, ha tenido un franco éxito.

En esta obra sobresale el trabajo de Sarnatare, de Nemesio Martínez, de Ana Novella y Pepita Garrido.

BENEFICIO DE BLANCA VARGAS

Hoy, a las 9 P. M., tendrá lugar en la Sociedad de Artesanos La Unión el beneficio de las señoritas Vargas y Gómez, que trabajaron en los primeros conjuntos artísticos criollos.

TEATRO SANTIAGO

EMPRESA ERNESTO BOUQUET
Compañía de Zarzuela Española
JOSE PALMADA
HOY — DOMINGO 1.o — HOY
Matinée a las 3.15:
EL PUÑAO DE ROSAS — LA CANCION DEL OLVIDO
Vermouth a las 6.15. Gran éxito:
EL POBRE VALBUENA — EL CABO PRIMERO
Noche a las 9.30. Lucido programa:
LA CANCION DEL OLVIDO — DOLORETES
Precios populares.

NOTICIAS CINEMATOGRAFICAS

EN ESPECIAL Y NOCHE DEL SPLENDID: "PERDONAME, MADRE"; EN MATINEE, A LAS 3 P. M.: "PERIPECIAS DE UN IDILIO", Y PROGRAMA COMICO "LOS EMPAPELADORES"

En sus clásicas funciones de moda de hoy esta sala central presentará un estreno que tendrá resonancia en nuestro público distinguido. "Perdóname, madre!" es una comedia dramática de desgarradora humanidad en donde se admiran los extremos más característicos del corazón humano y se contemplan actos de arrojo y de heroismo en un espectáculo pocas veces visto en el cine.

Es la novela de dos gemelos criados en muy distintos ambientes que casi fueron enemigos irreconciliables ya que uno de ellos era un hijo de los millones y un jovencito "bien" sin más preocupación que sus corbatas ni más afán que el de gastar el dinero en tanto que el otro era un modesto y dignísimo obrero, un hombre útil a los suyos y a la sociedad, que había crecido en una honesta pobreza al lado de su madre. La vida que los había separado con sus extrañas fatalidades quiso volver a juntarlos ante la misma mujer y...

Jane Nowack, Dorothy Revier y Robert Gordon y Gastón Glass interpretan esta obra maestra de la comedia dramática.

En la grandiosa matinée, de las 3 P. M. se exhibirá la graciosísima comedia de planchas, enredos, líos y embrollos "Peripecias de un idilio" que interpretan Wanda Hawley, Sylvia Breamer y T. Roy Barnes además del programa cómico "Los empapeladores" por el flaco Bobby Ray, "Heroicidades y monerías", por el mono Napoleón y "Oígame tocar el violín!" por el bigotitos Billy West.

Otto Ernst
Fabrica la mejor pelota nacional.
Serrano 292

Gran Compañía de Comedias

JIRA ARTISTICA POR LOS DIFERENTES TEATROS DE LA CAPITAL

Terminadas sus funciones en el Teatro Municipal, esta Gran Compañía realizará una jira artística por los principales teatros de Santiago.

MAÑANA LUNES 2 DE AGOSTO

DARA DOS REPRESENTACIONES.—TARDE Y NOCHE EN EL

Teatro O'Higgins

Subirá a escena la Comedia en 3 actos de don Víctor M. Valdés.

"El Odio Nada Engendra"

que tan ruidosamente triunfó en el primer Teatro de Chile.

Los días Martes y Miércoles la Compañía funcionará tarde y noche en el **TEATRO EXCELSIOR**, Avenida Independencia frente a la Escuela de Medicina.

En la noche del Jueves debutará en el **POLITEAMA** con la Comedia de Cariola e Hinojosa:

"Todo lo Arreglan los Gringos"

Biografo del Club de la Unión - DOMINGO 1.º DE AGOSTO DE 1926

Desde esta fecha se anuncia que habrá función diaria en la Sala de este Club, donde se exhibirán películas escogidas y de las más afamadas marcas.

Contará este espectáculo con un conjunto orquestal de primera clase.

HOY Domingo a las 6 y media P. M., irá la hermosa película PARAMOUNT:

EL SECRETO DE EVA Por Bety Compson y William Collier.

PROGRAMA MUSICAL

DELIBES.—LA SOURCE.—Ballet.
MOSKOWSKY.—SERENATA.
PUCCINI.—MANON.—Fantasía.
MARCHETTA.—Shimmy.

SAINT SAENS.—EL CISNE.—Solo de cello.
LINKE.—GRI-GRI.
YO TE BENDIGO.—Tango.
GUARDA LA LUNA.—Shimmy.

La entrada al biógrafo es por la calle de Nueva York, 4.o piso.

MATINEE, 3 P. M.

DUSTIN FARNUM

el valiente y popular atleta, en una de sus más emocionantes creaciones:

Labios Sellados

¡SANSACION! ¡SENSACION! La más apasionante novedad para los niños chilenos: la película oficial del match

EL TANI versus Mac GRAW

Terminará la matinée con hermosas

COMICAS

RIASE, ENCANTESE

Hoy

VIENDO ESTE DELICIOSO VAUDEVILLE

FUNCIONES SOCIALES

Especial 6.30

Noche 9.40

Los espectáculos que presenta la

C. C. C.

están seleccionados de acuerdo con los gustos y preferencias de nuestro público más exigente. C. C. C. es una garantía de éxito.

PREFIERA USTED LA SALA MAS DISTINGUIDA DE SANTIAGO

IMPERIO

CHILEAN CINEMA CORPORATION

Johnnie Hines el alegre y simpático galán, y **Molly Malone** LA RUBIA SEDUCTORA

Entre Besos y Pergaminos

VERA USTED EL DERBY DE EPSOM, EL MAYOR SUCESO SOCIAL Y DEPORTIVO DE LONDRES, RENDEZ VOUS ELEGANTE

UNA PARTIDA DE AJEDREZ JUGADA SOBRE UN FE MENAL TABLERO Y CON PIEZAS REPRESENTADAS POR LINDAS CHICAS

Espectáculos extras necesitan la mejor orquesta de Santiago, por esto la nuestra es la gran orquesta

GRAZIOLI

IMPERIAL

MATINEE, a las 3 P. M.

AVENTURAS DE ROBERTO MACAIRE, por Jean Angelo

Match El Tani v. Mac Graw

con todos los detalles de la gran pelea. Cómicas finales.

Especial y noche

El Otoño del Amor

por Willar Louis y Carmel Myers

LA LISONJA

por Margarita de la Motte y John Bowers.

YUNGAY

MATINEE, A LAS 3 P. M.

3 Viejos Apolillados

por Claude Willinwater

Match El Tani-Mac Graw

y extraordinarias COMICAS finales.

ESPECIAL Y NOCHE

Estreno de la magnífica comedia social de lujo:

COMO EDUCAR A LA MUJER

por Marie Prevost, Monte Bleu, Creighton Hale y Betty Francisco

---

ALHAMBRA Y CINEMA STAR

Gran matinée, a las 3 P. M., DUSTIN FARNUM en la emocionante y hermosa comedia

LABIOS SELLADOS

MATCH EL TANI-MAC GRAW

y notables COMICAS FINALES

ESPECIAL Y NOCHE, ESTRENO:

Cómo Educar a la Mujer

por MONTE BLEU, CREIGHTON HALE Y BETTY FRANCISCO

Fino humorismo en cada escena

París en 5 DIAS

TODO PARIS ALEGRE Y MONUMENTAL

Estreno Imperio, próximo Miércoles de moda

Intérpretes: Nicolás Rimsky y Dolly Davis

Chiste y elegancia

ORIENTE

6.15 Y 9.30

El grandioso drama social, de lujo deslumbrante y presentación fastuosa

SAN FRANCISCO 178. HOY:

NACIDOS EN LA RIQUEZA

por la pareja elegante y distinguida

Clara Windsor y Bert Lytell

MATINEE MONSTRUO, A LAS

PASADO POR AGUA

por el ídolo TOM MIX

Regio programa, cómico compuesto por 4 grandes atracciones:

EL TENORIO DE LA ALDEA

TUPE SOBRADO, NOTICIARIO

LOS CAZADORES DE PIELES

HOY ESPECTACULOS SELECTOS PARA FAMILIAS

TEATRO VICTORIA

LOCALIDADES EN VENTA TODO EL DIA. **HOY**

PLATEA NIÑOS

$1.50

3 P. M.— EXTRAORDINARIA MATINEE INFANTIL CON PROGRAMA DOBLE APROBADO PARA NIÑOS Y ADULTOS E ILUSTRADA CON GRAN ORQUESTA.— TRAIGA A SUS NIÑOS A VER UN ESPECTACULO SANO Y ALEGRE.

El colosal actor atleta **RICHARD TALMADGE** en su más sensacional creación de aventuras:

«La Novela de un Pobre Millonario»

Y PROGRAMA COMICO FOX

"MI HIJASTRA DE NEPTUNO" y "MI COMEDIA" POR LA TROUPE DE MONOS SABIOS.

6.30 - 9.40.— EL MAS SIMPATICO Y SUGESTIVO ESPECTACULO SOCIAL

FLORENCE VIDOR - TOM MOORE - ESTHER RALSTON

EN LA PRECIOSA COMEDIA PARAMOUNT QUE COMENTA REGOCIJADAMENTE LOS CELOS EN EL MATRIMONIO

«EL MAL DE LAS ESPOSAS»

UNA OBRA CHISPEANTE DE GRACIA, INGENIO, PICARDIA Y BELLEZA.

ESCENARIOS Y TOILETTES DE LUJO DESLUMBRADOR. NO APTA PARA MENORES DE

PRINCIPAL HOY

EL CINE QUE SE HA IMPUESTO. EMPRESA FRANCISCO Y FELIX SANFUENTES SMITH.

CINE EN EL QUE DOMINA EL ARTE EUROPEO

MATINEE a las 3 P. M.

ESPECIAL a las 6.15

NOCHE a las 9.45

El suceso máximo de ARTE FRANCES

"La Víspera del Combate

HEROICA EPOPEYA DEL AMOR DEL MARINO, SEGUN LA FAMOSA NOVELA DE **Claude Farrere**

EN LAS 3 FUNCIONES DESPEDIDA DE LOS APLAUDIDOS - **Brazileiros**

EN EL VICTORIA, TRES FUNCIONES; EN MATINEE: "LA NOVELA DE UN POBRE MILLONARIO" Y PROGRAMA COMICO FOX; EN SECCIONES SOCIALES: "EL MAL DE LAS ESPOSAS", POR FLORENCE VIDOR, TOM MOORE Y ESTHER RALSTON

La matinée doble del Victoria se hará con películas especialmente adaptadas al espíritu de los niños, constituyendo un espectáculo sano, alegre y reconfortante.

El detalle de esta matinée es el siguiente:

1.o La novela de un pobre millonario, sensacional creación de aventuras por el famoso actor y atleta Richard Talmadge, quien agota aquí todos sus recursos de actor "stunt" que desafía los más grandes peligros.

2.o Mi hijastra de Neptuno, dos actos de risa por los mejores bufos de la Fox; y

3.o Mi comedia, notable astrakanada por la troupe de monos sabios. Esta matinée será ilustrada con excelente programa orquestal.

En las funciones sociales se exhibirá una de las más simpáticas comedias sociales que hayan salido de los estudios de la Paramount. Nos referimos a "El mal de las esposas", obra que comenta regocijadamente el eterno problema de los celos en el matrimonio. Es una cinta muy espiritual, de raro buen humor, de tema muy original y de un desenvolvimiento cautivante. Sus escenas son variadas y amenas y a través de ellas vemos fiestas brillantes en el gran mundo y toilettes regias de última creación.

Como intérpretes principales de este film notable aparece un trío de artistas muy prestigiados en nuestro ambiente. Son la bella y elegante actriz Florence Vidor, que hace el rol de la esposa celosa; Ester Ralston, la mujer de las formas esculturales que hace el rol de la modelo de belleza y distinción admirables; y Tom Moore, el marido disputado, frívolo y olvidadizo de sus deberes conyugales.

Esta comedia va en especial y nocturna, con programa de música selecto.

TRES FUNCIONES EN EL IMPERIO, EN MATINEE, EL MATCH DE EL TANI-MAC GRAW; ESPECIAL Y NOCHE, ESTRENO DE "ENTRE BESOS Y PERGAMINOS", POR JOHNNY HINES

Los programas que para hoy anuncia la Sala Imperio están destinados a despertar el más vivo interés en el público y dejar la mejor impresión. La matinée a las 3 P. M. es formidable, pues consta de la película oficial del match El Tani y Mac Graw. Esta película tiene una gran importancia para nuestra juventud aficionada a los deportes, pues muestra a un esforzado y valiente hijo de Chile abriéndose paso gloriosamente hacia el campeonato mundial de los pesos livianos. La película muestra hasta en sus menores detalles las diversas faces de este encuentro que tanta resonancia tuvo en todas partes y que se efectuó en el Square Garden de Nueva York la noche del 17 de este mes. Además irá en matinée la emocionante película titulada "Labios sellados", cinta de vibrantes aventuras por el favorito Dustin Farnum. Vuelos de grandes aviones, carreras de lanchas automóviles, etc., le dan un carácter verdaderamente sensacional. Terminará la matinée con algunas cómicas de gran mérito. En especial y noche se estrenará "Entre besos y pergaminos", elegante y graciosa creación de Johnny Hines, el recordado lechero de "Quien madruga Dios lo ayuda". Esta película sorprende, tanto por su brillante presentación, como por la amenidad e interés de su argumento. Johnny Hines ha logrado darnos en forma magnífica el tipo de un jockey que, por diversas circunstancias de fortuna se ve actuando entre la más rancia nobleza de Inglaterra. Esto da ocasión a los más curiosos y cómicos incidentes.

Johnny Hines, actuando en medio de la nobleza, se mete en los conflictos más divertidos y después de muchas escenas hilarantes, como la de un asombroso baile que ejecuta en un salón suntuoso, logra cautivar el corazón de una linda chiquilla que no es otra que la bella rubia Molly Malone.

LAS TRES FUNCIONES DE HOY DE EL PRINCIPAL SE HARAN CON "LA VISPERA DEL COMBATE", POR NINA VANNI Y JEAN BRANDIN

La obra que irá hoy en las tres funciones del Principal, es "La víspera del combate", cuyo argumento pertenece a Claude Farrere, literato eminente de Francia que junto con Pierre Loti han dedicado sus mejores obras a asuntos novelescos de marinos.

"La víspera del combate es la historia" de amor de un capitán de un crucero francés cuya esposa imbuída en las costumbres sociales del día, presta más atención a las galanterías del joven teniente segundo comandante del buque que gobierna su marido.

Protagonistas de "La víspera del combate" son la bella actriz Ninna Vanni, el galán Jean Brandin y el actor M. Schultz, quienes dan especial realce a su labor de intérpretes.

Como fin actuarán en las tres funciones los aplaudidos artistas de variedades Los Brazileiros, quienes terminan hoy su actuación en este teatro.

El Miércoles "El triunfo del amor", cinta francesa por la bella Dolly Davis.

EN EL BRASIL: "EL MAL DE LAS ESPOSAS", EN VERMOUTH Y NOCTURNA; EN MATINEE: "EL CAMINO DEL DESQUITE" Y EL ULTIMO PROGRAMA COMICO UNIVERSAL

"El mal de las esposas" es una de las más lindas comedias sociales de la Paramount. Interpretada por Florencia Vidor y Matt Moore, cuenta las peripecias de una pareja de recién casados cuyo amor es turbado por los chismes de una tía divorciada y por el mal espíritu de un falso amigo. Hay en ella argumento, artistas bonitas y lujo de buen gusto.

En matinée van "Camino del desquite", por Tom Mix, y programa cómico Universal.

ROGELIO UGARTE

El Rogelio Ugarte ofrece su numeroso público tres funciones que representan nes valiosas y efectivas. cial y nocturna desarrolla programa doble constituído doliente cinta Paramount del olvido", creación genial cy Marmont y la fantasía fica de Gastón Leroux, de un hombre a quien su gaña por su afán loco de sombra de media noche", de Enry Walthall, Alice La

Ferguson. En la matinée un programa magno: santificado" de R. Valentino primera función de la gran "El ídolo indio"; el éxito Richard Talmadge irá en cuyo título es "A la manera cana", y finalmente un cómico.

Pedro Valdivia

HOY MATINEE DOBLE

MACISTE en los INFIERNOS y última de EL BOMBERO HEROICO

Tarde y noche.—La gran cinta de lujo por Madge Bellamy:

Alas de Juventud

CASTRO 130 — TELEFONO INGLES 3766

T. IRIS

HOY ESPECIAL Y NOCHE

La Tragedia de los Habsburgos

MATINEE A LAS 2.30

Aprobada para mayores y menores de 15 años

PLATEA, NIÑOS: $ 1. BUSTER KEATON EN

LA CASA DE LOS DUENTES

y Constance Talmadge en UNA ESPOSA DE CARTON

INDEPENDENCIA -TEATROS- FRANKLIN

ESPECIAL, 6.30; Y NOCHE, 9.30—FUNCIONES DE MODA, ESTRENO DE LA JOYA UNIVERSAL

¡VIGILE A SU MUJER!

Sátira social dedicada a los descontentos del lazo conyugal. Creación de la reina de la belleza,

VIRGINIA VALLI

y del apuesto galán,

PAT O'MALLEY

MATINEE, A LAS 2.30 DE TRIPLE ATRACCION.

EL IDOLO INDIO

episodios 5.o, 6.o y 7.o

El Club de los Solteros

por el popular actor cow-boy,

ART ACORD

y las desmandibuladoras cómicas Universal:

"LATIDOS de CORAZON", por BUSTER BROWN, y "EXCURSION EN AUTO", por EDDY GORDON

ESPECIAL 6.15 y NOCHE. 9.30. — Estreno de la Super producción PARAMOUNT.

Mme. SANS GENE

La más grande producción cinematográfica de la gloriosa historia de Francia. Regia creación de la notable actriz,

GLORIA SWANSON

A LAS 2.30, MATINEE MONUMENTAL.

EN VISPERAS DEL COMBATE

Heróica epopeya marina con los más poderosos navíos de la escuadra Francesa. A continuación,

RICHARD TALMADGE

El Rey de la acrobacia mundial se presenta en

LA NOVELA DE UN POBRE MILLONARIO

Además, una chorrera de risa con las cómicas:

Cuento de Hadas y Latidos del Corazón

SPLENDID

DIRECCION: MAX GLUCKSMANN

El Cine preferido de la gente elegante y de buen gusto, por el inmejorable programa que exhibe y por su Orquesta que dirige

A. CARVAJAL.

HOY

3 P. M. GRAN MATINEE
COLOSAL PROGRAMA COMICO
"LOS EMPAPELADORES", "HEROICIDADES Y MONERIAS", "OIGAME TOCAR EL VIOLIN"

y la estupenda cómica gigante!

Un Idilio Borrascoso

RISA! Niños $ 1.50

HOY

6.30 y 9.45 FUNCIONES SOCIALES GRAN PROGRAMA MUSICAL

Estreno del conmovedor drama maternal de agudo sensacionalismo y desgarradora humanidad;

¡Perdóname Madre!

CREACION DE LA HERMOSA

JANE NOVAK

ESPECTACULO PARA FAMILIAS

POLITEAMA Y REPUBLICA

MATINEE SUPER - GIGANTE. LA OBRA DE CAPA Y ESPADA
"¡JAQUE AL REY!"
Creación suprema de la bella MARION DAVIES

6.30 y 9.30, la obra cumbre del cine artístico. La más genial concepción de BLASCO IBAÑEZ. Creación de MAE MURRAY. (Aprobada sólo para mayores de 15 años):
"CIRCE"

ODEON Y ELECTRA

Formidable matinée cuádruple: PROGRAMA COMICO "CHAPLIN ARISTOCRATA", "ERA TAN SIMPLE" y "¡TENGA CUIDADO!", tres tanque sde risa, y la sensacional creación del invicto CAYENA "SOBRE RIELES DE FUEGO". — 6.30 y 9.30, la obra magna del cine francés; la más genial creación de la suprema estrella francesa GERMAINE DERMOZ:

"LA CARRERA DE LA ANTORCHA"

TEATRO Av. MATTA

AVENIDA MATTA FRENTE SAN ISIDRO

HOY: TRES FUNCIONES CON PELICULAS ESCOGIDAS

ESPECIAL DE MODA, a las 6.15.—PLATEA NUMERADA.—NOCHE: 9.30.—ORQUESTA 8 PROFESORES
Extraordinario estreno de palpitante actualidad, que interesa a toda persona que piense formar su hogar.

Maridos Tiranos

Creación de las hermosas actrices BEVERLY BAYNE y JUNE MARIDWE
¿Cuál debe ser el límite de la libertad de una esposa?

MATINEE GRANDIOSA, A LAS 2.30 EN PUNTO

La Tragedia de los Habsburgos

y Mary Pickford, en "ANITA ROONEY".

MAÑANA EN EL SPLENDID

GRAN ESTRENO DE ARTISTAS UNIDOS

David W. Griffith

EL CREADOR DE "LAS HUERFANAS DE LA TEMPESTAD" "EL DESARROLLO DE UN PUEBLO", PRESENTA A LA ACTRIZ BAILARINA

Carol Dempter

en la hermosa creación romántica que pinta la bohemia de hoy día y vida ambulante de los payasos

LA REINA del CIRCO

obra en que vibra la juventud y bulle de alegría en armonía con la nota emocionante y pintoresca

LUJO, BULLICIO, ALEGRIA, FIESTAS CARNAVALESCAS, ESCENAS PINTORESCAS Y PASAJES EMOCIONANTES

LA ODISEA DE LA MUCHACHA ARISTOCRATICA A QUIEN LA VIDA HA CONVERTIDO EN ARTISTA DE CIRCO.—El Romance de la niña soñadora y del galán, que ve tras la apariencia humilde de la cirquista, una alma noble y tierna

10 actos amenos, variados y emocionantes
Apresúrese a reservar localidades

EN EL O'HIGGINS: "LA TRAGEDIA DE LOS HABSBURGO" Y VARIEDADES POR LA TROUPE MILLAS; EN MATINEE: "EL IDOLO INDIO", "A LA MANERA AMERICANA" Y VARIEDADES

"La tragedia de los Habsburgos", ha sido uno de los buenos éxitos de la temporada. La cinematografía alemana, a base de la novelesca vida del difunto emperador Francisco José, ha hecha una película realmente notable que no solamente es un documento histórico, sino que también fuente de hondas emociones.

"La tragedia de los Habsburgos" se estrenará hoy en el O'Higgins, en las funciones de vermouth y noche.

—En la matinée hay un triple programa formado por la tercera función de la linda serie Universal de aventuras: "El ídolo indio", por la vista cómica y de aventuras "A la manera americana", por Ricardo Talmadge, y por un acto de variedades por la trouppe Millas.

EN EL SETIEMBRE: "EL DIABLO SANTIFICADO"; EN MATINEE: "A LA MANERA AMERICANA"; EN LAS TRES FUNCIONES TRABAJAN LOS SALAZAR

"El diablo santificado", es el último éxito de Rodolfo Valentino, acompañado de Nita Naldi y Elena D'Algy. Es un intenso drama pasional que se presta para el lucimiento del galán favorito del mundo femenino. Es en la obra el hombre que es engañado por su novia, gracias a las malas artes de una mujer despechada y celosa. La desilusión lo hace malo. Se convierte en un depravado, en un hombre cruel que no cree en nada bueno en el mundo. Por su parte, la novia, perdida la esperanza, va a entrar en un convento.

En matinée se dará un atrayente programa infantil formado por "A la manera americana", linda comedia cómica de aventuras por Ricardo Talmadge, y el último programa cómico Universal

En las tres funciones del día actuará la troupe Salazar.

Pasado Mañana SETIEMBRE O'HIGGINS

ESTRENO JEWEL-UNIVERSAL

TENTACION DE MUJER

PROTAGONISTA:

ELENA CHADWICK

TEMA:

Las esposas descontentas, las que aman a su marido; pero que son presa de la tentación porque están aburridas del trabajo del hogar

---

LOS TEATROS DE LA CHILEAN CINEMA CORPORACION

ALHAMBRA Y CINEMA STAR. —Estos teatros que ofrecen sus espectáculos seleccionados y acompañados de magnífica orquesta, estrenarán hoy en sus funciones especial y noche la elegante película social titulada "Cómo educar a la mujer". La intriga es de gran interés y emoción. Los primeros papeles están a cargo de Marie Prevost, Betty Francisco, Monte Blue y Creighton Hale. En matinée se exhibirá la película oficial del sensacional match de El Tani con Mac Graw, la comedia de aventuras "Labios sellados", por Dustin Farnum y algunas cómicas de gran éxito.

IMPERIAL.—En sus funciones especial y noche estrenará este teatro las hermosas películas de gran intriga y emocionantes secenas de amor y sensacionalismo tituladas "El otoño del amor", por Willard Louis y Carmen Myers, y "La ilsonja", por Margarita de la Motte y John Bowers. En matinée irá el sensacional match El Tani-Mac Graw que tanto éxito ha obtenido, la hermosa película "Las aventuras de Roberto Macaire" por Jean Angeló y algunas cómicas de gran hilaridad.

YUNGAY.—En especial y noche se estrenará en este teatro la brillante comedia social de gran lujo, titulada "Cómo educar a la mujer". Esta película está interpretada por las lindas estrellas Marie Prevost y Betty Francisco a las cuales acompañan Monte Blue y Creighton Hale. En matinée irá la hermosa película de aventuras y tiernas escenas de amor filial titulada "Tres viejos apolillados". Además la soberbia cinta oficial del match de El Tani versus Mac Graw y algunas cómicas.

EN EL TEATRO AVENIDA MATTA: "MARIDOS TIRANOS" EN ESPECIAL Y NOCHE; EN MATINEE: "LA TRAGEDIA DE LOS HABSBURGO" Y "ANITA ROONEY"

Este cine de la Avenida Matta anuncia hoy tres interesantísimas funciones.

En especial y noche va una magnífica producción de todo lujo y cuyo tema es de palpitante actualidad para todos, pues presenta y resuelve en forma admirable los primeros escollos de la vida matrimonial.

Interpretan esta atrayente producción las encantadoras actrices Beberly Bayne y June Maridwe y los simpáticos galanes Raymond Mac Kee y John Roche.

En matinée va un extraordinario programa doble, compuesto de "La tragedia de los Habsburgo", que protagoniza María Corda y que ha obtenido un marcado éxito en todas sus exhibiciones, y de la emocionante creación de Mary Pickford que se titula 'La pequeña Rooney".

AVENIDA

"La Venus americana". — Inicia su matinée de hoy esta sala, con la hermosa producción Paramount, que revive los días de gloria de la época napoleónica, y que lleva por título: "Madame Sans Gene", film interpretado por Gloria Swanson y Charles de Rocha. Además, va un programa cómico de la Universal.

En las funciones de especial y noche, se estrena la maravillosa super-producción Paramount, titulada: "La Venus americana".

Esther Ralston, la belleza americana, cuyas formas coinciden con la de la Venus de Milo, tiene a su cargo el rol principal de la película.

MINERVA

Gloria Swanson y Tom Mix. —A las 2.30 inicia hoy su matinée esta sala, exhibiendo la segunda función de la apasionante serial de fuertes emociones, titulada: "El ídolo indio", que interpretan William Desmond, Eileen Sedgwick y Grace Cunard. A continuación presenta "Madame Sans-Gene", interpretada por Gloria Swanson.

Las funciones de moda de especial y noche están dedicadas a dos estrenos de gran importancia. El primero es la novela Fox, de amor, intrigas y sensacionales aventuras, titulada: "Con la muerte al anca", interpretada por el famoso vaquero Tom Mix. A continuación va la bellísima novela pasional, de intensa intriga dramática, titulada: "La imposible", e interpretada por Gloria Swanson.

ELECTRA Y ODEON

En especial y noche, tercera y cuarta exhibiciones de "La carrera de la antorcha", la joya dramática del cine francés que fué adaptada del célebre drama de Paul Hervieu "Le Course de Flambeau".

En la grandiosa matinée doble de ambas salas se exhibirá "Sobre rieles de fuego", arriesgadas aventuras ferroviarias por Harry Carey (Cayena) y el programa cómico "Chaplín aristócrata", en donde colaboran con el rey de los bufos, los caricatos Bobby Ray en "El pobre era tan simple" y Billy West en "Tenga cuidado".

TEATRO COMEDIA

EMPRESA ERNESTO BOUQUET
Compañía de Revistas Mexicanas
LUISA AROZAMENA

HOY — DOMINGO 1.o — HOY
Matinée a las 3. Programa cómico:
YOU SPEACK ENGLISH? — MEXICO BOLCHEVIQUI
Vermouth a las 6. Noche a las 9.30:
MEXICO GRAFICO — BARROS MEXICANOS
Pronto estreno de la revista: **En Tierra de Pancho Villa.**
Precios populares.

LOS TEATROS MUNDIAL, COLON Y DELICIAS DE LA EMPRESA SANTIAGO SERRA

Hoy Domingo la empresa Santiago Serra, propietaria de los teatros Mundial, Colón y Delicias presenta los siguientes programas:

Mundial y Colón, a las 6.15 y 9.30, ofrecen dos soberbios y extraordinarios acontecimientos, el suntuosísimo estreno de gran lujo, humorismo, emociones intensas y que representa un ejemplo para la mujer, en que se admira la terrible tragedia de la esposa que envejece y que ya no puede enamorar a su marido, creación de Mary Alden, Willard Lewis y Carmel Myers, "El otoño del amor" y en seguida la obra sensacionalista del joven actor atleta Richard Talmadge, "El pobre millonario".

El Delicias, a las 6.15 y 9.30 desarrolla un magnífico programa doble, de gigantes proporciones y aspectos variados, la suntuosa comedia social, altamente educadora y de importancia para el mundo femenino, visión soberbia de palpitante actualidad, con escenas de acariciante frivolidad, placeres prohibidos y orgías fantásticas, "Maridos tiranos", en la cual triunfan Beverly Bayne, June Maridwe y John Roche, y luego el estreno formidable desarrollado en las imponentes llanuras del Oeste norteamericano, saturado de vida y emoción y hecho a base de intrigas hábiles, de luchas impresionantes y amores profundos, "Potros indomables", por el notable Jack Holt y la divina y joven actriz Billie Dove.

Las matinées del Mundial y Delicias, el primero a las 2 y el segundo a las 2.30 se llevarán a cabo con la presentación de cuatro grandes éxitos. El intenso poema de amor y de lágrimas, dedicado a los niños y a las madres, "Jack", interpretado por el pequeño Jean Forest; fin de la serie "El ídolo indio" de William Desmond y Grace Cunard y las estrepitosas cómicas "En busca del amor" y "Un turista de lujo".

La matinée del Colón, a las 2.30 se compondrá de las siguientes maravillosas atracciones: el poema del amor y las lágrimas "Jack", por Jean Forest; luego Pete Morrison en su vibrante creación de luchas, amores y emociones arrebatadores, "El club de los solteros" y por último las hilarantes y geniales cómicas "La cacería de Buster" y "La estafeta de correos".

POLITEAMA Y REPUBLICA

Estas dos salas exhibirán en sus funciones de moda de hoy "Circe" la gigante Metro-Goldwyn-Mayer que marca el apogeo del arte de Mae Murray y que está haciendo furor en el público elegante, pues esta obra excepcional, escrita y dirigida por el gran novelista Vicente Blasco Ibáñez, posee valores humanos y estéticos que la hacen única en su especie.

En la matinée doble de ambas salas se exhibirá la proeza del cine espectacular "Jaque al Rey!", por Marion Davies.

En la selecta del Politeama irá "Sobre rieles de fuego", dramáticas aventursa por Harry Carey.

PROXIMOS ESTRENOS

EN EL SPLENDID EL PROXIMO JUEVES: "LA LLAMA DE LA JUVENTUD" POR MILTON SILLS

Para sus funciones sociales del próximo Jueves esta sala estrenará una nueva y grandiosa producción del célebre Milton Sills.

Nos referimos a "La llama de la juventud", una super-producción F. N. A. que es un drama de arte y de pasión en donde intervienen únicamente los impulsos indestructibles del corazón humano y en donde la eterna aspiración de las almas sube hacia el cielo como una cegadora llamarada carbonizando los convencionalismos y derribando los humanos prejuicios, las deleznables pequeñeces y las tristísimas miserias de esta tierra en que vivimos.

El genial actor Milton Sills hace una creación honda y emocionada de un hombre que dudaba de todo y en cuyo corazón retoñó el amor como una tardía guirnalda de grandes rosas de fuego. La expresiva Colleen Moore, hace una creación asombrosa del rol de una "Flapper".

LA PARAMOUNT

Hay gentes que creen todavía que la industria cinematográfica sólo vive de la propaganda. Es posible que la propaganda contribuya poderosamente al éxito de una empresa; pero es evidente que una buena propaganda sin un material perfeccionado no significa nada.

El público se ha cultivado ya bastante para distinguir entre una buena y una mala película, y no habrá sugestión capaz de hacerle ver algo bueno donde hay sólo un producto mediocre y sin valor artístico. La Paramount gasta enormes sumas en propaganda. Hasta parece que el arte tipográfico norteamericano hubiere progresado sólo para servir las exigencias de esta gran firma; pero todo ese gasto sería inútil, sino se pusiera al servicio de una producción perfecta, cuidada escrupulosamente, y donde se advierte en cada detalle un impulso incontenible de progreso y de evolución constante.

El público no se ha apasionado de la Paramount por su propaganda. Sería inferirle una ofensa pensar de esta manera. Exige y reclama la producción Paramount por su expresión artística, por la presentación suntuosa y siempre acertada de sus obras, por el sorprendente elenco de grandes artistas que tiene a su servicio.

Los directores más famosos, los artistas de más renombre, colaboran en la realización de la obra admirable que la Paramount va acumulando como un prodigioso jalón de la historia.

Griffith James Cruzoe, Allan Dwan, Victor Fleming, Dimitri Buchovez, Liell Veder, William de Mille, George Seitz, Raoul Walsh, etc. forman la legión de grandes directores de la Paramount y bajo sus órdenes actúan artistas tan célebres como la incomparable Pola Negri, la extraordinaria Greta Nissen, ese bibelot que se llama Bebé Daniels, y esas otras admirables mujeres que se llaman Esther Ralston Clara Bow, Shirley Masson, Mary Brian, Lois Wilson, Betty Compson, Florence Vidor, Mildred Davies, Luisa Dreser, Groegia Hale etc., todos nombres ya famosos que acreditan los carteles ante los públicos de todo el mundo. Entre los hombres bastará mencionar a Richard Dix, Tomas Meighan, Raymond Griffith, Harold Lloyd, Douglas Mac Lean Teodoro Robert, Erneste Torrence, Wallace Beery, William Collier, Noah Beery, Jack Holt, Warner Baxter, William Powel, y para cerrar esta lista muy incompleta el gran Adolphe Menjou.

Considerada en conjunto esta empresa con sus inmensos recursos económicos con los grandes capitales que pone en movimiento, con la admirable producción y la inteligencia técnica y artista que le sirve tiene, en realidad, la expresión de las grandes cosas bellas que ha ideado y dado forma el hombre. Y esta es su mejor y más eficaz propaganda.

EL AMOR MATERNAL MAL DIRIGIDO SUELE HACER MUCHO DAÑO A LOS HIJOS; UN PROBLEMA DE PSICOLOGIA DOMESTICA EN EL CINE

La vida del hogar está llena de agudos problemas morales y psicológicos que determinan la verdadera orientación de la familia y el destino de las personas que se cobijan en él.

Pero donde estos problemas se hacen más graves es en la educación de los hijos. Para muchas madres la educación es sólo cuestión de cariño y amor maternal. Profundo error. No hay tal. El amor maternal no basta para hacer de un niño un hombre.

En la película "Cómo maté a mi hijo", que la Andes Film va a estrenar dentro de poco en los teatros de la empresa chilena de Valenzuela Basterrica, se trata ante interesante problema, de la educación del hijo, dentro de una intriga profundamente dramática y llena de sugerencias.

Se trata de una madre que llevada por el amor excesivo a su hijo, si es posible decir que una madre quiere con exceso a sus hijos, lo quebranta, le acorta su impulso varonil y hace de un adoslecente un muñeco atormentado por las vacilaciones y la incertidumbre. Es patético el caso de este muchacho que crece entre la tiránica aspiración de la vida y el atosigante ambiente de una vida familiar recargada de mimos y de cuidados. El héroe ha llegado ya a hombre y no sabe qué es lo que debe hacer frente a los acontecimientos del mundo. El amor mismo se le presenta como una negación de la vida y la guerra, a la cual ha sido llamado, no puede definirle su deber de hombre. Hasta el matrimonio pasa junto a él sin revelarle el profundo sentido de la unión de dos seres.

La Andes Film al exhibir esta película presenta un curioso caso de educación doméstica que interesa a todo el mundo, especialmente a las madres de familia que se dejan arrastrar por el cariño, sin cuidar los otros elementos que deben entrar en acción para hacer de un niño un hombre útil a la sociedad y a la patria.

MAÑANA LUNES EN EL VICTORIA: "EL REY PASTOR"

Las producciones espectaculares de la Fox se han distinguido siempre por la suntuosidad desplegada en su confección, por la perfecta armonía de los grandes conjuntos, dirigidos por mano maestra y sobre todo por el lujo y riqueza de que se hace derroche.

"El rey pastor", la producción excepcional que se viene anunciando como uno de los más importante acontecimientos de la temporada cinematográfica, tan fecunda este año en grandes estrenos, se exhibirá mañana Lunes en el Victoria, y su estreno ha de congregar seguramente un público numeroso y entusiasta que ha de recrearse con una vista de positivos valores; tiene "El rey pastor", además de su argumento apasionante que cuenta un famoso romance de amor, lleno de emoción, de ternura y de frenética pasión, un desarrollo inteligente, que permite presentar panoramas enormes del Egipto y Palestina, en los cuales tienen lugar las más impresionantes escenas de batallas, lujosos cortejos, desfiles, etc.

El papel protagonista lo encarna Nerio Bernardi, de hermosa figura varonil y la partenaire está a cargo del delicado temperamento artístico de Violeta Mersereau.

"¡MISERICORDIA, SEÑOR!"... EL FUERTE DRAMA INTERPRETADO POR MARIA JACOBINI SE ESTRENA MAÑANA EN LA SALA IMPERIO

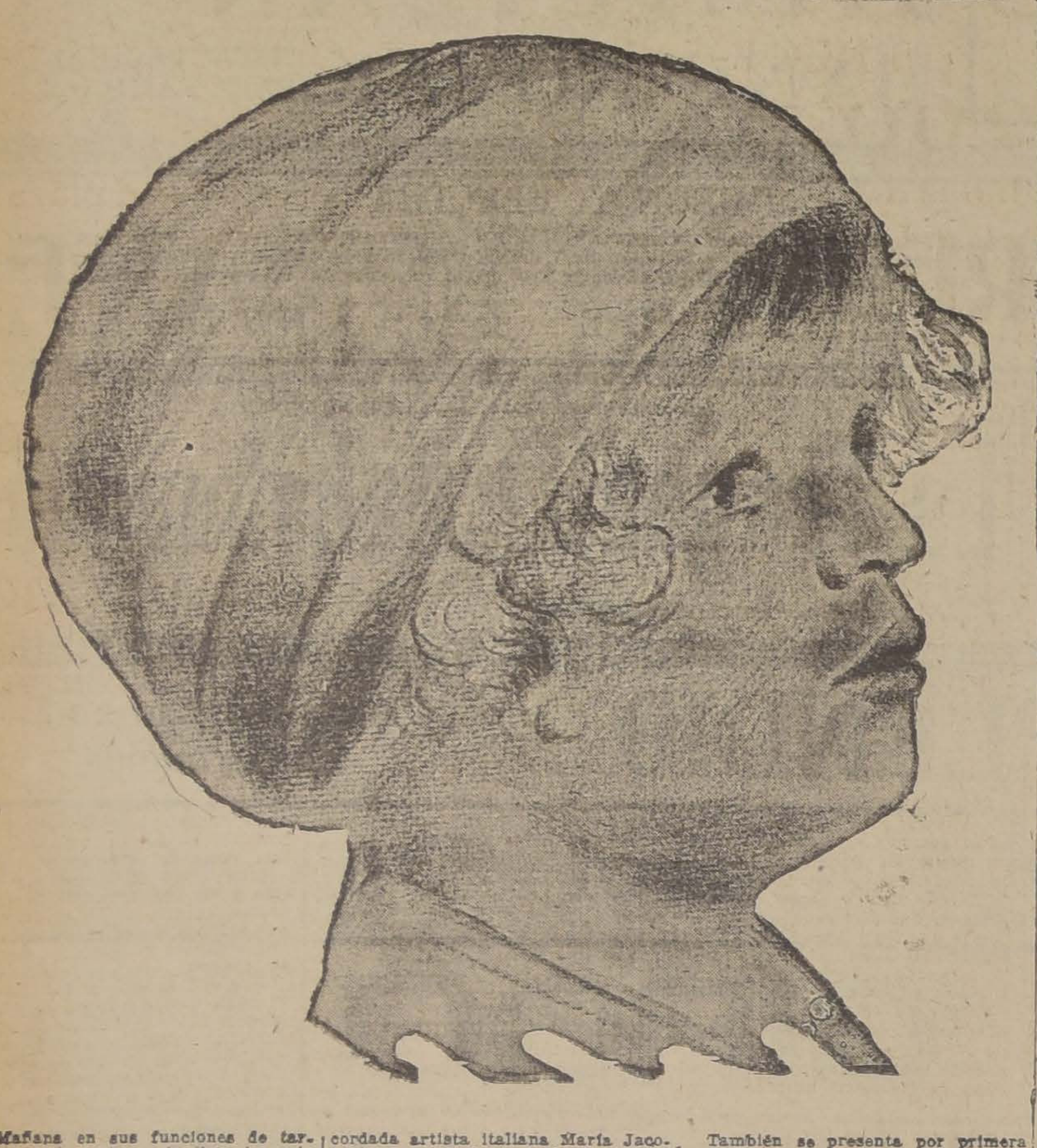

Mañana en sus funciones de tarde y noche estrena la Sala Imperio el fuerte drama "Misericordia, Señor. . .!" de que es intérprete la recordada artista italiana María Jacobini, acompañada de la hermosa Mary Kid, y de los galanes Rolla Normann y Erick Kaiser.

También se presenta por primera vez ante nuestro público un actor infantil, que conquistará las simpatías de todos con su labor llena de encanto y gracia. "¡Misericordia, Señor. . .!" es una de aquellas obras que estamos poco acostumbrados a ver.

Las mujeres encontrarán en las dolorosas escenas de la vía crucis que padece la protagonista, hondo caudal para dar rienda suelta a sus sentimientos. Las madres sentirán su corazón latir angustiadamente con los tormentos de esa esposa ejemplar, sobre cuyos sentimientos se encarnizan las pasiones y las envidias, los hombres verán allí hasta dónde llega en la mujer el sentido del deber y la resignación para el sacrificio de las madres. Allí aprenderán a saber respetar a toda mujer que lleve en su regazo un hijo y allí sabrán todos cómo en la vida, quien procede bien y sigue el buen camino, tarde o temprano tiene su recompensa.

La accin de "¡Misericordia, Señor. . .!" transcurre en Francia y ello da ocasión para que gran parte de sus escenas se desarrollen en un castillo señorial, en la Exposición de París del año pasado y en los grandes boulevares de la Ville Lumiére.

También hay ocasión para presenciar las escenas tremendas del pánico que apodera de los tripulantes de un gran transatlántico, que, durante una fiesta a bordo, se ven sorprendidos por un incendio en alta mar que hace naufragar el buque. Aquí puede verse hasta qué punto el instinto humano de conservación, convierte al hombre en una fiera que nada respeta y que por salvar su existencia, pasa por encima de toda consideración atropellando y asesinando a niños, mujeres y ancianos.

La Compañía Cienmatográfica "Terra" ha dedicado este film a las madres y está segura que con ella obtendrá un suceso aún más ruidoso que el obtenido con "El bailarín de mi mujer", película con que inició sus actividades en Chile.

"El infierno del Dante", en el Victoria

Mortimer Judd, multimillonario con el corazón endurecido en la lucha por la riqueza, vive en su palacio con su esposa enferma y su hijo único, Ernesto, noble joven que se ha enamorado apasionadamente de la linda enfermera de su madre, y que no comulga con las egoístas ideas de su padre, el cual se niega sistemáticamente a prestar ayuda al necesitado, con el pretexto de que él no la tuvo para alcanzar la fortuna de que ahora disfruta.

Así empieza a desarrollarse el humano y dramático argumento de esta producción Fox, clasificada de gigante con justa razón, ya que en su parte fantástica, que muestra la genial concepción del Dante al describir los tormentos infernales, se ha hecho un tour de force tanto en los grandes conjuntos, especialmente femeninos, en los artísticos desnudos, en los efectos fotográficos admirables y en la impresión total, pavorosa y trágica.

Los artísticas que tienen a su cargo los principales papeles son todos conocidos y de probada eficacia, como Paulina Starke, Diana Miller, Gloria Grey, Ralph Lewis y William Scott.

Lo que ignoran los hombres

PELICULA DRAMATICA Y SENTIMENTAL

Con un tema novedoso lleno de esa espiritualidad sugestiva y emocionante con que la gran actriz Clara Kimball, pone en sus creaciones, al par que una intriga profunda y conmovedora, es la que sirve de argumento a esta cinta.

"Lo que ignoran los hombres", es de alta tesis dramática, de grandes enseñanzas y llevada a la pantalla con todo lujo de detalles.

Clara Kimball, hace gala de sus recursos dramáticos para darle gran colorido a esta cinta.

"Lo que ignoran los hombres", se estrenará en la próxima semana en los teatros de la firma Valenzuela Basterrica.

MAÑANA LA ASOCIACION DE PROPAGANDA DEL SALITRE PRESENTA EN EL PRINCIPAL LA PELICULA DEL TRIGO

La cinta que mañana se presentará oficialmente en El Principal al Presidente de la República, Ministros de Estado y miembros del Senado y la Cámara de Diputados responde a este esfuerzo de la Asociación de dar a conocer en forma moderna y práctica los beneficios que reporta a las tierras de cultivo el uso del salitre. En esta cinta filmada en los talleres nacionales de Esteban Artuffo, se puede ver el proceso del salitre como fortificante de campos de trigo desde su siembra hasta su cosecha. Se ven los diversos métodos de abono, desde el voleo hasta los más complicados y que requieren la presencia de un técnico.

En las haciendas de Camarico, de don Juan Luis Sanfuentes, como en Los Angeles y Yumbel, el terreno abonado con salitre produce un trigo de mayor crecimiento y más rendimiento. Es decir, se mejora la calidad y cantidad en forma sorprendente y que en la película se puede observar maravillosamente.

La Asociación del Salitre, de esta película que se exhibe hoy oficialment en ambas funciones de El Principal, hará una serie de copias en los más diversos idiomas para exhibirse en todos los países de la tierra.

La empresa de El Principal completa el programa con la exhibición de la película "Cómo educar a una mujer" por Marie Prevost y Monte Blue.

"BAROCCO", PRODUCCION GAUMONT. INTERPRETADA POR ESTRELLAS

En el público amante de la película de arte, ha despertado entusiasmo la noticia del próximo estreno que lanzara la Italo Chilena con la Gaumont de arte, gemela de "El pensador", Barocco.

Obra de arte perfecto, obra de recia envergadura dramática y en donde las pasiones se entremezclan en una lucha feroz como es la vida, eso es lo que representa el arte galo en el cine. Por eso el público que ha visto las nuevas cintas francesas que se han dado en el presente año las ha catalogado como lo mejor que se ha exhibido. Entre las casas francesas y del mundo entero, la enseña que significa arte puro, la Gaumont no tiene competidores. Sus obras son monumentos de arte que enaltecen y justifican la cinematografía. Aun a pesar de los años, "El pensador" sigue siendo la película que sirve de punto de comparación de las películas de arte, de ahí el entusiasmado justificado que haya despertado en el público la noticia de que la película gemela de esta obra será presentada el Viernes próximo por la Italo Chilena en el Teatro Principal.

Esta película se llama "Barocco" y sus intérpretes son todos artistas escogidos por la Gaumont entre lo mejor de lo mejor de Francia y es así como en el cartel figuran los nombres de Jean Angelo, Charles Vanel, Zuzzi Vernon, Nilda Du Plessys, Berta Falabert y Camila Barthou, para que den toda la intención de arte de la obra admirable del célebre literato André Curel.

MAÑANA EN EL SPLENDID ESTRENO DE "LA REINA DEL CIRCO", ULTIMA CREACION DE DAVID W. GRIFFITH INTERPRETADA POR CAROL DEMPSTER

Mañana el Splendid estará de gala con motivo de estrenarse una obra de extraordinarios méritos que viene acreditada con la rúbrica del célebre David W. Griffith, y con que constituye su última producción. Nos referimos a "La reina del circo", cinta en diez actos que es algo así como una síntesis de la vida bohemia de hoy. Griffit con la maestría que le es característica ha pintado vigorosamente la vida entre gentes de circo, poniendo en ello notas pintorescas y cómicas mezcladas con pasajes de honda emoción o dramaticidad. La obra narra la odisea de una muchacha aristocrática a quien la vida ha hecho crecer bajo las carpas de un circo convirtiéndola en un artista popularísima que encanta con sus bailes hechiceros y sus piruetas de niña alocada, plena de juventud y optimismo. Un romance tierno entre esta niña y un muchacho de rancia nobleza de gran alcance emocional.

Griffith ha elegido a Carol Dempster para encarnar el rol de Sally, la heroína y ha tenido en realidad un gran acierto, por cuanto las condiciones dramáticas de esta artista, su figura delicada y sus dotes de bailarina se prestan ampliamente para dar relieve a la protagonista. Un gran actor, W. Fields, comparte con Carol las responsabilidades de la interpretación.

"La reina del circo", se exhibe mañana, en especial y nocturna con programa de música extra a cargo de la orquesta Carvajal.

"EL ENGAÑO", POR POLA NEGRI MUY EN BREVE EN EL SPLENDID

Los habitúes al cinematógrafo están revolucionados con el anuncio hecho por la casa Max Glücksmann de estrenar muy en breve en el Splendid Theatre la última y suprema creación de Pola Negri titulada "El engaño" (The Cheat) que nos aseguran es lo más completo y acabado que ha producido la genial actriz y en la cual su temperamento dramático encuentra nuevas e inesperadas formas de expresión.

Se trata de una gigantesca super-Paramount que dirigió Georges Fitzmaurice y en donde la prodigiosa Pola hace un papel simpatiquísimo y lleno de frescura apasionada y entusiasta vehemencia. El sobrio galán del cine americano, el viril y elegante Jack Holt y el extraordinario actor francés Charles de Roche que ahora entusiasma a los Estados Unidos, secundan a la célebre estrella en los roles centrales de esta obra que es un movido drama de pasiones tratado con finísima psicología y pleno de una humanidad tan simple como subyugadora

---

Mañana
LUNES
2 DE AGOSTO

Protagonistas:
la celebrada trágica
MARIA JACOBINI
y un niño prodigio de 3 años de edad

"Misericordia, Señor . . ."

Cine - drama que habla hondamente al corazón humano.

El inmenso dolor de una madre perseguida por los golpes más crueles.

El camino trágico hacia la muerte de un marido indigno, víctima de sus pasiones.

Las desventuras de una criatura inteligentísima: un verdadero prodigio de 3 años.

Los sufrimientos de los pasajeros de un transatlántico, presa de las llamas

la Cía. Cinematogr.
TERRA
presenta su SEGUNDA película,
marca
Phoebus

Una historia que nos demuestra que somos "pobres", pero no "malos"; que somos juguete de un "destino".

Una película que la recomendarán a sus amigos y conocidos todos cuantos la verán.

PROVIDENCIA

Lujoso cine calefaccionado y seguro
Decorado por LATTANZI

¡VISITELOS Ud.!

MANUEL MONTT N.os 44-60
Carros y Góndolas N.os 11, 27 y 34

-HOY-

A las 2.45: 5.a Matinée monumental:

CHAPLIN en

La QUIMERA del ORO

y TOM MIX en
"PASADO por AGUA"

ESPECIAL: 6.30 - NOCHE: 9.30

Debut de la orquesta BUBERT

CINE:

La Comedia PARAMOUNT, aprobada para mayores:

La Venus Americana

Exhibiciones de 100 bellezas femeninas — Divertidas escenas — Los maniquíes vivientes deleitarán a las damas — Artísticos desnudos

OBSEQUIO: N.o 7 DEL

Semanario Providencia

AVENIDA - HOY - MINERVA

VICUÑA MACKENNA 624 — SAN PABLO ESQ. CHACABUCO
(CIA. CINEM. ITALO CHILENA)

SOBERBIA MATINEE GIGANTE EN AMBOS TEATROS — La gloriosa epopeya napoleónica:

MADAME SANS GENE

Por GLORIA SWANSON

Además, en el AVENIDA:
PROGRAMA COMICO

Además, en el MINERVA:
El Idolo Indio-2.a

ESPECIAL-Reuniones Sociales de Moda-NOCHE
6.20 ORQUESTA del SOLAR 9.30

Estreno de la maravillosa visión PARAMOUNT, con escenas en colores, aprobada para mayores:

La Venus Americana

Interpretación de la bella actriz, cuyas formas coinciden con la de la Venus de Milo:

ESTER RALSTON

Cuadros plásticos estupendos, con artísticos desnudos y alegorías.—Una apasionante historia de amor.

ESPECIAL-Reuniones Sociales de Moda-NOCHE
6.15 ORQUESTA del SOLAR 9.30
PROGRAMA DOBLE

Estreno de la soberbia super-producción dramática de la PARAMOUNT:

La Imposible

por GLORIA SWANSON

Además: La Sensacional novela FOX de amor y aventuras:

CON la MUERTE al ANCA
por TOM MIX

MAQUINAS «SIMPLEX» para biógrafo (ULTIMO MODELO) y toda clase de repuestos acaban de recibir TRAVER y MARINELLO, CASILLA 3053, VALPARAISO. Ag.-5

LA PARAMOUNT

SE IMPONE POR LA FUERZA DE LOS HECHOS. CADA ESTRENO SUYO REPRESENTA UN TRIUNFO Y CADA TRIUNFO UN NUEVO AVANCE EN EL CAMINO DE SU PROGRESO INDEFINIDO

A SUS GRANDES ARTISTAS UNE SUS GRANDES DIRECTORES, Y A ESTOS LOS MILLONES QUE CRISTALIZA SABIAMENTE EN OBRAS IMPECABLES

LA PRODUCCION PARAMOUNT ES UN REGUERO DE LUZ QUE NO SE EXTINGUE SUS RECIENTES ESTRENOS

"EL DIABLO SANTIFICADO" — "MADAME SANS GENE" — "LA VENUS AMERICANA"

Y OTRAS, NO SON ESFUERZOS AISLADOS; REPRESENTAN ESLABONES DE UNA SOLIDA CADENA, CUYA CONTINUACION ESTA EN

SOMBRAS DE PARIS

TOMADA DE LA NOVELA
("MON HOMME")

Pola Negri, Charles de Roche and Adolphe Menjou in a scene from Paramount Picture "Shadows of Paris" A Herbert Brenon Produc

VISION DRAMATICA, VIBRANTE Y PSICOLOGICA, TRAZADA CON MANO NERVIOSA Y AGIL PARA DAR LUGAR A LA ACTUACION DE LA GENIAL

POLA NEGRI

A QUIEN ACOMPAÑAN, ENTRE OTROS, EL INTERESANTE
CHARLES de ROCHE
Y EL RISUEÑO
— ADOLFO MENJOU —
SE ESTRENARA EN EL

VICTORIA

EL PROXIMO
JUEVES 5

PREPARESE PARA ADMIRAR HOY EN EL TEATRO
VICTORIA
LA COMEDIA MAS REAL, EXQUISITA Y AMENA DE TODOS LOS TIEMPOS
"EL MAL DE LAS ESPOSAS"

ESTE SABADO, EN EL MISMO TEATRO VICTORIA, QUE ES EL DE LOS GRANDES ESTRENOS, VERA UNA BEBE DANIELS ENCANTADORA Y NUEVA, ESTREPITOSA Y AUDAZ, ANTE CUYOS DESPLANTES EL MAS VALIENTE SE ASUSTA Y EXCLAMA:
"OH SUSANA"...

RESERVE SU LOCALIDAD CON TIEMPO PARA ESTAS FUNCION

ESTADO 250 SANTIAGO

Avisos Oficiales de la Paramount Films S.A.

T. Dieciocho

Matinée: EL LIBERTINO, por Reginald Denny, y programa cómico. Niños: UN PESO.

6.20 y 9.30: MARIPOSAS DORADAS, por Alma Rubens y Bert Lyttel.

Es inadecuado el local del Conservador de Bienes Raíces

EL MINISTRO DE LA CORTE, SEÑOR HEVIA, PRACTICA UNA VISITA PARA ATENDER LOS JUSTIFICADOS RECLAMOS DEL PUBLICO.— ENTREVISTA AL CONSERVADOR DE BIENES DE SANTIAGO, SEÑOR ANIBAL RODRIGUEZ

La Iltma. Corte de Apelaciones designó en su reunión plenaria del Viernes último, al Ministro señor Horacio Hevia para que practique una visita a las oficinas del Conservador de Bienes Raíces de Santiago.

Según nuestras informaciones, esta visita corresponde a la que ordena efectuar la ley cada dos meses a las notarías y conservadores, visita que en el caso actual se ha ampliado con la comisión de poner término a las investigaciones que la Corte ordenó efectuar en el Conservador de Bienes Raíces de Santiago, en el transcurso del año 1918.

En esa oportunidad, llegaron a conocimiento del Tribunal algunos denuncios relativos a defectos en la atención del público y oportuna tramitación de los documentos e inscripciones que se verifican en dicha oficina.

La existencia de esas anormalidades estaría subsistente, por lo que la Corte ha estimado oportuno seguir la investigación ordenada en la fecha que hemos indicado.

CUATRO MINISTROS HAN TENIDO A SU CARGO LA MISMA COMISION

En una entrevista que sostuvimos anoche con el Conservador de Bienes Raíces de Santiago, señor Aníbal Rodríguez, este funcionario se sirvió confirmarnos las informaciones que habíamos obtenido, agregándonos que los denuncios datan desde hace ocho años, habiéndole tocado actuar en su investigación, a los Ministros señores Bezanilla, que fué el primero encargado de ella; más tarde al señor José Miguel González, ya fallecido; después al señor Carreño Gómez y por último al señor Horacio Hevia.

Los denuncios formulados son, entre otros, los de retardos en el despacho de las diligencias que solicita el público, como también de ciertas preferencias que establecerían los empleados con determinadas personas o inscripciones.

El señor Rodríguez nos manifestó que si bien es efectiva la existencia de estas anormalidades, el señor Ministro Hevia ha podido comprobar que no todos los casos son efectivos, habiéndose establecido que algunos retardos se deben a deficiencias o defectos de los documentos cuya inscripción se solicita.

Estos cargos, nos agregó nuestro entrevistado, no afectan al actual Conservador de Bienes Raíces, ni a su antecesor, pues como ya se ha dicho, estos denuncios fueron formulados por primera vez en el año 1918.

LA LABOR DEL Sr. HEVIA

En efecto, el señor Hevia se puso al trabajo tan pronto como le encomendó dicha comisión la Corte de Apelaciones.

Según nos informó el señor Rodríguez, ha existido en todo momento el más completo acuerdo entre ambos para buscar una fórmula que permita atender al público en la mejor forma posible.

Por lo que respecta al Conservador de Bienes Raíces, es el primero en reconocer que asiste al público un indiscutible derecho al exigir que se le atienda por estricto orden de llegada.

EL LOCAL ES INAPROPIADO

El señor Rodríguez nos informó también que el local en que funciona el Conservador es estrecho y completamente inadecuado para el objeto a que está destinado.

Hay ocasiones, nos dijo, en que en un pequeño espacio permanecen más de cien personas a la espera de que se efectúe una inscripción o se le proporcione la copia de algún documento.

Esto, aparte de los innumerables profesionales que acuden también a consultar los repertorios y Registros.

En varias ocasiones he hecho presente esta circunstancia al Gobierno, y me es grato dejar constancia que el señor Ministro ha reconocido la necesidad de dotar al Conservador de un local más amplio.

A este propósito, el 5.º Juzgado Civil será trasladado al edificio de la Biblioteca antigua, cediéndole el actual local a las oficinas de mi cargo.

El señor Rodríguez terminó diciéndonos que reconoce la justicia de los reclamos del público y que sus esfuerzos tienden a hacer desaparecer las molestias y las postergaciones que en parte se originan por la estrechez del local.

Las fiestas vascas de S. Ignacio

Como en años anteriores, los vascos residentes en Chile han iniciado ayer, aniversario de San Ignacio de Loyola, las fiestas en honor de su patrono.

Tomaron parte en los diversos números del programa elaborado, numerosas artistas y aficionados de la capital, llamando especialmente la atención las partes ejecutadas por las señoritas Inés de Amesti, Matilde Caffarena e Isabel Beltrán.

Terminada la presentación teatral, se inició en los salones del Centro, un animado baile que se prolongó hasta las primeras horas de la madrugada.

LA MISA DE HOY EN LA IGLESIA DE LOS CAPUCHINOS

Hoy continuará el desarrollo del programa de fiestas en celebración del aniversario de San Ignacio de Loyola.

A las 10.30 A. M. se oficiará una solemne misa en la Iglesia de las RR. PP. Capuchinos. Despues del oficio, predicará el R. P. Justo Mocoroa de los RR. PP. Escolapios.

EL BANQUETE EN EL CENTRO VASCO

A las 12 M., se efectuará en el Centro Vasco un gran banquete al cual, además de los miembros de la colonia, asistirán especialmente invitadasa las autoridades locales y distinguidas personalidddes de la capital.

EL PARTIDO DE PELOTA

A las 3.30 d la tarde e nel frontón Ballesteros, Avenida Italia, se realizará el gran partido de pelota a mano, entre los campeones santiaguinos señores S. Caussade, J. Echeverry, T. Arrazola, contra los porteños señores C. Echegaray, J. Plá y M .Bayloc.

HOY HABRA UNA FIESTA EN EL ESTADIO "EL LLANO"

Esta será una manifestación de aprecio que el personal de la Caja de Ahorros de Santiago, siente por su nuevo administrador señor Luis J. Ovalle, que ha sido nombrado recientemente en reemplazo de don Abraham Prado, que jubiló.

Para esta ocasión se han hecho numerosos preparativos, que permiten augurar un completo éxito a la manifestación.

LA SEGUNDA CONVENCION DE LOS INDUSTRIALES PANADEROS

Circulan ya entre los industriales panaderos de todo el país las invitaciones que la Unión Industrial de Panaderías de Valparaíso ha repartido profusamente para la 2.a Convención del ramo que se efectuará los días 14 y 15 del mes que se inicia.

Según el programa de trabajo que se esboza en las invitaciones será la principal preocupación de esta asamblea, el estudio de la legislación existente sobre el trabajo en la industria a fin de pedir la reforma de ella en los puntos que sean favorables al desarrollo de los negocios de panaderías.

NOTICIAS BREVES; PERO IMPORTANTES

Mañana Lunes a las 6 P. M., se efectuará en el Teatro Setiembre el concierto organizado por la Junta de Vecinos de la 7.a Comuna, a fin de reunir fondos para el sostenimiento del Liceo Nocturno Presidente Balmaceda.

El Círculo de Jefes y Oficiales en Retiro de las Policías de Chile celebrará junta general extraordinaria hoy Domingo 1.o de Agosto, a las 4 P. M.

La Academia Chilena de Ciencias Naturales celebrará sesión hoy a las 3 P. M. en la Universidad Católica. Se leerán importantes trabajos.

Los cursos de Inglés, Contabilidad y Taquigrafía que dirige el profesor señor Alfredo Torrealba, funcionarán desde hoy en el nuevo edificio de la Biblioteca Nacional, Alameda entre Claras y Bandera.

La Asociación Central de Autobuses Ford sesionará el Martes próximo, a las 9.30 P. M., en el local de Compañía 2855.

Mañana Lunes a las 10 A. M. se reune la Comisión Revisora de Cuentas en Bandera 839 y a las 3 P. M. la Comisión de Estatutos, de esta misma institución.

El presidente de la Junta de Vecinos de la 4.a Comuna ha dirigido una nota a los vecinos de la calle Lira, a fin de que depositen la cuota correspondiente para la iniciación de la pavimentación de esa calzada.

La Unión de Matronas de Chile ha iniciado un movimiento de opinión a fin de cobijar en esa institución a todas las matronas tituladas del país. Esta sociedad se presentará al Congreso Internacional Femenino de Setiembre próximo.

El Círculo de Oficiales de Policía no Jubilados cita para hoy Domingo a las 3 P. M., en Lord Cochrane 435.

El Centro de Extensión Musical Conservatorio de Música, auspicia para el próximo Sábado a las 3.30 P. M. en el Teatro Brasil, una conferencia sobre la Canción Popular, que dará don Luis S. Giarda.

A beneficio del Liceo Nocturno Gratuito Presidente Balmaceda, se efectuará mañana a las 6 P. M. un concierto en el Teatro Setiembre. Participarán la señorita Yolanda Gutiérrez la señora Amelia Palma y otros cantantes.

La Orden de la Estrella de Oriente se ha trasladado al local de la Galería Alessandri N.o 26 A. Las conferencias se reanudarán el Miércoles 3 de Agosto con un comentario del libro del joven hindú, Krishnamurti, "A los pies del Maestro".

El Banco Español Chile cuenta ya con 20 sucursales. Desde ayer funcionan las de San Fernando, Angol, Traiguén, Victoria y Lautaro.

MIL
SOBRETODOS PICCADILLY
SE REALIZAN
PRECIOS UNICOS
$ 200.- Y $ 250.-
Surtido en novedades de última moda, el más extenso surtido en plaza
SASTRERIA G. RUDDOFF
ESTADO 138

LOS SERVICIOS SANITARIOS DE MAGALLANES Y CHILOE

LA DIRECCION DE SANIDAD ESTA ESTUDIANDO SU ORGANIZACION DE ACUERDO CON EL CODIGO LONG

En la tarde de ayer se celebró una larga entrevista entre el Director de Sanidad, doctor Sierra, el sub-director interino, doctor Fagalde y al asesor técnico, doctor Long, en la cual se trató extensamente sobre la organización de los servicios sanitarios del territorio de Magallanes y Chiloé conforme el plan establecido en el Código Long.

Se nos informó que, establecida la organización de estos servicios en esa parte del país, ya se habría dado término a la ejecución de la primera parte del Código Sanitario.

¿Quién se quedará con las 7,895 Ha. de Magallanes

En diversas oportunidades nos hemos ocupado de las incidencias motivadas, a raíz de la concesión da algunos miles de hectáreas de terrenos magallánicos, a cambio de un local para el funcionamiento del Liceo de Hombres de Punta Arenas.

La última vez que publicamos algo sobre el particular ,dijimos que, el Consejo de Defensa Fiscal había informado al Ministerio de Instrucción Pública que, el Tribunal de Cuentas al devolver por ilegal el decreto N.o 483 de Enero último, que derogaban los decretos N.os 1714 y 6865, de Junio de 1923 y Octubre de 1925, que otorgan respectivamente el arrendamiento de terrenos en Tierra del Fuego, a los señores Antonio Uglesich y Antonio Jovanovic, no estaba en razón, y que esos decretos, son los verdaderos ilegales. Fundamenta su aserto, el Consejo de Defensa Fiscal en diversas razones de orden jurídico .

Este informe del Consejo de Defensa Fiscal fué trascrito, por el Ministerio de Instrucción Pública al Presidente del Tribunal de Cuentas, para que lo ponga en conocimiento de los miembros de esa corte y reconsideren, si lo estiman de razón, los acuerdos por los cuales se declaraba ilegal el Decreto 483, que concede los terrenos magallánicos mencionados anteriormente al señor Antonio Tafra quien deberá entregar al Fisco un edificio para el funcionamiento del Liceo de Hombres de Punta Arenas.

Como se vé, el Tribunal de Cuentas deberá ocuparse nuevamente de este asunto, cuya tramitación constituye ya un grueso volumen de expedientes.

EJERCITO Y ARMADA

LOS OFICIALES DE TREN PROVENIENTES DE LA CATEGORIA DE SUB - OFICIALES

TIENEN DERECHO A QUE SE LES CONCEDAN LAS MEDALLAS POR AÑOS DE SERVICIOS

A propósito de una solicitud elevada al Ministerio de Guerra por el Sub-Teniente de Tren, don Manuel Avendaño González, por la que pedía se le extendiera el diploma por 20 años de servicios y se le concediera la Estrella de Plata, aquel Departamento la envió al Auditor General de Guerra a fin de que este funcionario se pronunciara acerca de si ese oficial tenía derecho a que se le otorgara aquel premio.

La duda era motivada porque el Teniente señor Avendaño provenía de la categoría de tropa.

A este respecto, el Auditor General de Guerra en el dictamen que ha expedido, manifiesta que el requisito fundamental para te- de servicios es el de haber servido ner opción a las estrellas por años efectivamente en el Ejército los años requeridos en cada caso "sin que la ley en parte alguna prescriba que esos servicios en toda su extensión hayan debido ser en calidad de oficial."

PECTORAL
BORUSSOFF
18

ES EL GRAN REMEDIO CONTRA LA TOS Y AFECCIONES DE LAS VIAS RESPIRATORIAS

Base: Alquitrán, bromuro y codeína. M. R.

VIDA ESTUDIANTIL

AGRUPACION ESTUDIANTIL SIONISTA "JOSE TRUMPELDOR"

LA MATINEE DE HOY EN EL CIRCULO ISRAELITA

La comisión cultural de la Agrupación Estudiantil Sionista "José Trumpeldor" en conformidad a su programa de trabajos ha organizado su segunda matinée cultural cuyo punto principal será la conferencia que dictará el Dr. Mauricio Baltianski. Además habrán otros números literarios y musicales.

Las prendas no pagadas no deben ser recibidas en empeño

SENTENCIA DICTADA POR LA CORTE SUPREMA, EN LA CAUSA POR ESTAFA, SEGUIDA POR LA COMPAÑIA SINGER CONTRA CARLOS FACHINETTI.— HASTA CATORCE MAQUINAS HABIAN SIDO EMPEÑADAS EN UNA MISMA AGENCIA. — ANTECEDENTES

Don Ramón Sagaceta, por la Cía. Singer, formuló dentro del juicio seguido por estafa en contra de Carlos Fachinetti petición de devolución y entrega definitiva de cuarenta y nueve máquinas de coser que se encontraron en diversas agencias donde habían sido empeñadas y que no habiendo sido rescatadas fueron adjudicadas a los agencieros.

Varios de éstos se opusieron a la entrega, diciendo que con arreglo a las leyes vigentes sobre la materia, sólo correspondía la entrega de las cosas hurtadas o robadas, pero no de las estafadas y que en todo caso las máquinas les habían sido adjudicadas en remate público efectuado por martilleros.

El procurador de la Compañía Singer pidió que se mantuviera la órden de entrega porque el caso que contempla el Código Civil en su artículo 890 es el caso del comprador de buena fe que adquiere la especie en una tienda, almacén o establecimiento en donde habitualmente se venden las de su misma clase.

Se refirió a la mala fe de los agencieros, señalando el hecho de que algunos de éstos habían recibido a una misma persona hasta catorce máquinas de coser en empeño y no habían practicado ninguna de las averiguaciones prescritas por la Ley de Casas de Préstamos.

Citó, entre otras, las disposiciones de los artículos 136 del Código de P. Penal, 890 y 2390 del Código Civil y 8.o de la Ley sobre Casas de Agencia.

El Juzgado, previos los trámites de estilo, dictó su resolución, dando lugar a la oposición en cuanto a las máquinas empeñadas que habían sido adjudicadas a los agencieros y ordenando el pago respecto de las restantes, previo reembolso del dinero prestado.

La Corte de Valparaíso, confirmó en cuanto a las máquinas rematadas y adjudicadas a los agencieros, la resolución de 1ª instancia y ordenó devolver, sin mayor trámite, la sotras, revocando en esta parte la referida sentencia.

Interpuesto el recurso de casación y vista la causa, la Corte Suprema anuló la de la Corte de Apelaciones dictando anteayer una resolución en la que considerando, en síntesis:

Que con arreglo a los artículos 8º de la Ley de Casas de Préstamos, y 136 del Código de Procedimiento Penal, el dueño de una cosa hurtada, robada o estafada, tiene derecho a su restitución, sin que obste a ella la excepción del artículo 890 del Código Civil, que interpretada rectamente sólo puede referirse a las cosas que se adquieren en una tienda, almacén u otro establecimiento industrial en que se venden mercaderías de la misma clase y nó a los agencieros que adquieren las cosas empeñadas no rescatadas en virtud de una adjudicación automática que se efectúa por el sólo ministerio de la ley al no haber postores y por el sólo valor total del crédito, por lo que con arreglo a la disposición citada del Código de P. Penal, deben devolverse, una vez comprobado el hurto o robo, y en cualquier estado del juicio, al que hubiere acreditado su dominio, desecha todas las excepciones opuestas por los dueños de agencias y ordena la entrega en su totalidad de las máquinas de coser empeñadas pertenecientes a la Compañía Singer.

EL GENERAL SEÑOR SAENZ. —Se dirigió a Valparaíso con el objeto de tomar el vapor que lo ha de conducir a Arica.

El viaje del General señor Sáenz obedece al propósito de inspeccionar las siguientes unidades de infantería: Regimiento Rancagua de Tacna; Carampangue, de Iquique; Batallón de Infantería de Montaña Lagos N.o 1, de Calama, y O'Higgins N.o 13, de Copiapó.

MANIFESTACION AL GENERAL SEÑOR CARVALLO

A mediodía de ayer se verificó en uno de los comedores del Club Militar, una manifestación que los empleados civiles y militares de las Fábricas y Maestranzas del Ejército, ofrecieron en honor del General don Aurelio Carvallo Casanova, con motivo de su reciente ascenso a General de División.

"Club Militar"

Hoy a las 5 P. M. se inician las votaciones para elegir al nuevo Directorio del Club Militar, que regirá los destinos del Club en el período 1926-1927.

LA "BAQUEDANO" SIGUE A LA ISLA DE PASCUA. — Ayer en la mañana se recibió en el Ministerio de Marina un radiograma enviado por el Comandante de la "Baquedano" por el que comunica que esa corbeta sigue rumbo a la isla de Pascua en perfectas condiciones, a pesar de haber sido sorprendida por fuertes temporales.

Por los Tribunales

DEFENSOR PUBLICO DE SAN BERNARDO

En la reunión plenaria del próximo Martes, la Iltma. Corte de Apelaciones procederá a tomar el exámen legal de los oponentes el cargo de Defensor Público de San Bernardo, que se encuentra vacante por promoción del señor Alfredo Ilabaca León que lo servía.

LOS SUELDOS DE LOS EMPLEADOS MUNICIPALES

NO PUEDEN SER ALTERADOS POR LAS JUNTAS DE VECINOS

La Defensa Municipal, ha petición de la Junta de Vecinos, ha evacuado un informe en el cual establece que los sueldos de los empleados y obreros municipales, según la Ley de Municipalidades, son inalterables.

Dice el informe que si bien la ley ha facultado a las Juntas de Vecinos para que puedan crear los puestos que sean necesarios para la correcta administración, y fijar los sueldos a los servidores, no es menos clara la disposición especial contenida en el título 70 que establece que una vez aprobados los presupuestos no podrán alterarse los sueldos de los empleados ni el salario de los jornaleros.

La ley ha querido, en concepto de la Defensa Municipal, en materia de sueldos y jornales, poner a cubierto al personal. por una parte, de cualquiera emergencia desfavorable a su situación, en el sentido de que sus sueldos y salarios puedan ser disminuídos y evitar que por cualquiera consideración posterior se pueda alterar a favor de un empleado o de parte del personal determinado, el sueldo que se le ha asignado y que supone la justa remuneración apreciada co nel tiempo y estudio que requiere la aprobación de los presupuestos.

Firman este informe los abogados señores Gustavo Cano, Guillermo Varas y Víctor Rawlings.

RADIO

Una excelente oportunidad para obtener aparatos de Radio a precios increíbles.

Liquidamos grandes existencias.

Aparatos receptores de una válvula, completos, de las acreditadas marcas "Aerolia", "Senior", "Telefuncken", "Eisemann", etc., calidad superior a $ 180, hasta $ 80.

Fonos alemanes, la última palabra, "Yunza" Ideal, desde $ 12.

Altos parlantes de la famosa marca "Manhattan Junior" los liquidamos al ínfimo precio de $ 80.

Altos parlantes "Rico" sólo a 35.

Altos parlantes Brandes Regulables, ocasión única $ 120.

Germán Haensger
SANTO DOMINGO 1050

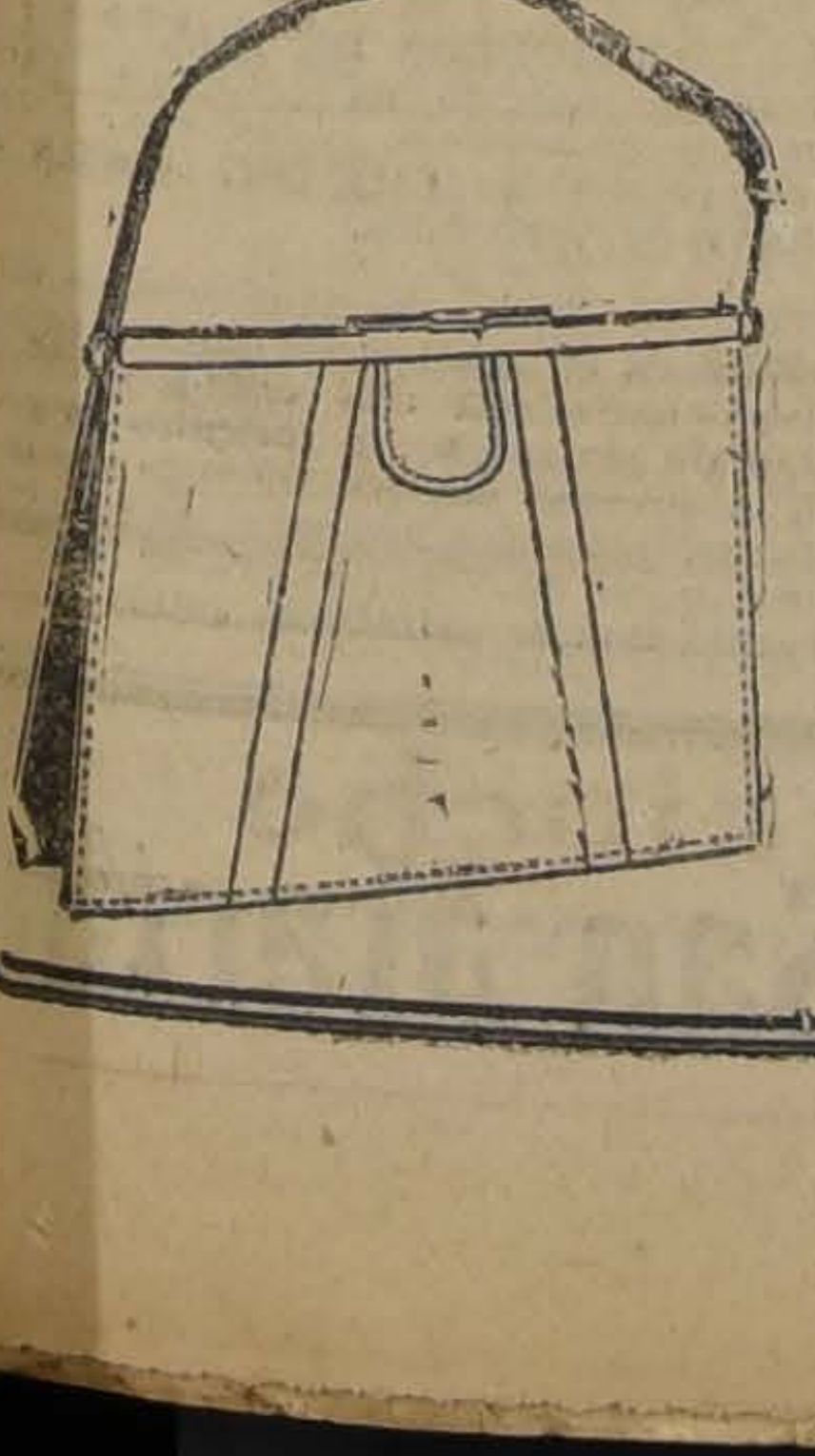

La Maletería Americana
Se trasladó a su nuevo local
AHUMADA 367
VISITE ESTA CASA ANTES DE EFECTUAR SUS COMPRAS

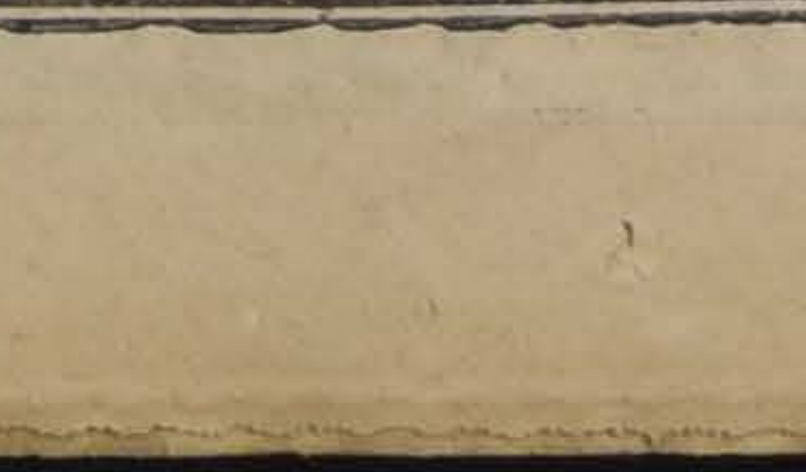

La gran Baratura de la semana del mes de Agosto

empieza el Lunes 2, Martes 3, Miércoles 4 y toda la semana restante

Seis importantes días de gran liquidación y que todo comprador no debe dejar pasar sin aprovechar la enorme ventaja de comprar mercaderías en baratura a precios nunca vistos.

Damos una lista de algunos artículos con sus respectivos precios de venta, que regirán desde el Lunes 2 hasta el Sábado 7 de Agosto.

SECCION ARTICULOS PARA SEÑORAS

MEDIAS de algodón mercerizado color y negro, par	$ 3.—
MEDIAS de lana negras, par	6.40
MEDIAS de hilo mercerizado y velo, par	4.80
MEDIAS de seda natural en colores de moda, par	24.—
GUANTES de hilo color, par	2.50
GUANTES de hilo mercerizado color y negro, par	4.80
GUANTES imitación gamuza, cortos, par	4.—
GUANTES imitación gamuza, mosqueteros, par	6.40
GUANTES previl cortos "Perrin", colores surtidos, par $ 15 y	12.—
GUANTES previl mosqueteros "Perrin" gran fantasía, par	29.—
PAÑUELOS de algodón blancos, cada uno	0 50
PAÑUELOS de hilo blancos, cada uno	1.60
PAÑUELOS color fantasía la caja de 6 pañuelos, caja	5.50
CAMISETAS algodón sin mangas, cada una	3.—
CAMISETAS hilo mercerizado, manga corta, cada una	5.40
CAMISETAS de lana inglesa, manga corta, cada una	13.50
PARAGUAS de algodón, cada uno $ 20 y	25.—

SECCION PERFUMERIA

ESENCIAS de Coty, envase corriente:	
Muguet, Lilas Pourple, Rosa Jacqueminot, frasco	$ 28.—
L'Origan, L'Or, París, Emeraude, Chypre, frasco	29.50
Jazmín de Corce, frasco	32.50
Envase de lujo:	
Violeta, Lilas blancas, Jacinthe Heliotropo, Iris, frasco	28.50
Muguet, Lilas Pourples, Violeta Pourple, Clavel, frasco	37.50
L'Origan, L'Or, París. Emereude, Efleurt, frasco	39 50
Chypre, frasco	29.50
Cyclamen, frasco doble esmerilado	62.—
Esencias, Narda, Ideal Altar, Amora, frasco	15.—
LOCIONES DE COTY:	
Heliotropo, Villeta, Lilas Blancas, Cyclamen, frasco	14.50
Jacinthe, Mouguet, Lilas Pourple, frasco	16.—
París, Emeraude, L'Or, L'Origán, Chypre, frasco	17.50
LOCIONES de Bertelli, frasco	18.80
COLONIA Atkinson, frasco chico	15.—
COLONIA Atkinson, frasco mediano	23.50
POLVOS Primiale, perfumes surtidos, caja	1.50
POLVOS Bertelli, perfumes y colores surtidos, caja	6.20
POLVOS Coty, perfumes y colores surtidos, caja	6.50
POLVOS Coty estuche de metal con espejo	6.50
POLVOS de talco Bertelli, tarro	3.20
CEPILLOS para dientes, cada uno $ 0.80 y	1.60
JABON Pears, legítimo, pan	1.80
JABON glicerina, la caja de 3 panes, caja	3.—

SECCION VARIOS

MEDIAS Sport de lana para niños, par	7.—
SERVILLETAS de hilo adamascado con flecos, para té, cada una	2.60
SERVILLETAS granité de hilo, para té, cada una	3.40
MANTEL damasco de hilo, 180 por 360 centímetros, cada uno	78.—
MANTEL granité con guarda color 170 por 170, cada uno	30.—
SERVILLETAS granité con guarda color para té, cada una	1.50
MANTEL granité bordado 180 por 250, cada uno	63.—
MANTEL granité bordado 180 por 300, cada uno	78.60
SERVILLETAS granité bordadas, 27 por 27, cada una	3.20
PAÑO de hilo para cristales, cada uno	2.40
TOALLAS color, felpudas, cada una	3.80
TOALLAS granité de hilo con calado cada una	7.40
FUNDAS de almohadas 100 por 40 ctms. c|u	2.20
FUNDAS de almohadas 120 por 40 ctms., c|u	2.80
SABANAS para una plaza, cada una	11.—

SECCION TIENDA

FELPA negra lisa de pura seda especial para abrigos, ancho 125 ctms., el metro, $ 85, $ 60 y	55.—
TERCIOPELO Chiffon de seda clase muy fina en todos colores, ancho 1 metro, el metro a	32.—
GAMUZAS francesas de pura lana en lindos colores para abrigos, ancho 130 ctms., rebajadas por fin de estación, el metro $ 25.50 y	17.40
MUFLON pura lana en lindos colores para abrigos, ancho 130 ctms., el metro	19.80
GABARDINAS francesas de pura lana en todos los colores de moda, el metro a	16.80

NOTA.—Además hemos puesto excepcionalmente para esta gran baratura y a precio sumamente rebajados, todos los artículos de esta sección, como ser: Popelinas, otomanes, etc., etc.

SECCION GENEROS BLANCOS

BATISTA "Calico" especial para ropa interior, el metro	2.90
BATISTA finísima, especial para ropa interior, el metro a $ 4.80, $ 4.20, $ 4 y	3.40
TARANTULLE blanco, para ropa interior, el metro	5.—
BATISTA y Clarines de puro hilo, distintas calidades, metro desde	7.—
IRLANDAS, Bretañas y Retortas de hilo, en distintas calidades, el metro desde	3.80
CREA de algodón clase extra, ancho, 160, 180 y 200 cmts., el metro a $ 5.50, $ 6.20 y	6.80
CREA Irlandesa, la mejor, ancho 180 ctms., el metro	7.80
CREA Irlandesa, la mejor, ancho 200 ctms., el metro	8.80
GRANITE para manteles en medio hilo, ancho 180 ctms., el metro $ 16 y	14.50
GRANITE para servilletas en medio hilo, ancho 65 ctms., el metro $ 6.50 y	5.50
GRANITE de colores para servilletas, ancho 65 ctms., el metro	6.80
GRANITE ojo de perdiz, para paños de mano, el metro	2.90
DAMASCO para manteles, meCOTI adamascado para colchones, muy buena clase, ancho 140 ctms., el metro	9.—
VIYELAS de lana en lindos colores, el metro	7.80
LIENZOS de diferentes calidades, escogidos especialmente para esta gran baratura, el metro desde	1.40

SECCION TAPICERIA

BRIN CRUDO de hilo especial para estores, ancho 240 ctms., el metro	18.—
BRIN de hilo para escala, el metro	5.80
CRETONA en todos los colores, el metro	4.20
PERGAMOID en todos colores, clase buena afranaleda, el metro	12.50
ESPARTRIX para sombreros, clase extra, la hoja	2.50

SECCION ROPA BLANCA

CAMISAS de día, en lienzo, fileteadas y caladas, cada una	$ 5.—
CAMISAS de día, bordado Suizo, cada una	7.—
CAMISAS de día, bordadas y caladas a mano, cada una	8.50
CAMISAS de día, en jerseys, colores, cada una, a $ 4.40 y	5.—
COMBINACIONES camisa-pantalón, de jerseys, cada una,	7.60
COMBINACION camisa-pantalón, bordado Suizo, cada una	11.—
PANTALONES de lienzo, fileteados y calados, cada uno,	5.—
PANTALONES bordado Suizo	7.—
PANTALONES bordados a mano, cada uno	8.50
PANTALONES de jerseys en colores, cada uno, desde $4.40 5.60 y	7.—
COMBINACION enagua-corpiño bordado a mano, cada una	20.—
CAMISAS de noche, fileteadas y caladas, cada una	10.50
CAMISAS de noche, bordado suizo, cada una	15.—
CAMISAS de noche, en batista, bordadas a mano, cada una	18.50
CAMISAS de noche, en batista, bordadas y deshiladas a mano, cada una	35.—
DELANTALES de lienzo, calados, cada una	4.—
DELANTALES impermeables, en colores	6.50

ROPITA PARA GUAGUA

CAMISITAS en batista, fileteadas, cada una	1.60
CAMISITAS en batista, bordado suizo, cada una	2.—
PALTOCITOS de piqué afranelado, fileteados, cada uno	3.20
CALZONCITOS de piqué, fileteados, cada uno	3.40
PUNTAS felpudas, impermeables, cada una a $ 7.80 y	3.80
BABEROS de piqué, fileteados	1.40
PAÑALES de lienzo 80x80 c|u	2.—
MANTILLAS de moletón, fileteadas, cada una	6.—
DELANTALES impermeables en colores, cada uno, a $ 5 y	3.50
DELANTALES impermeables para niñitas, cada uno	7.80

JUEGOS DE 4 PIEZAS ROPA PARA NOVIA

LINDO juego en rica batista bordado todo a mano, juego	48.—
LINDO juego en fina batista dibujos muy finos, juego	56.—
LINDO juego en fina batista, con incrustaciones o aplicaciones, juego	84.—
LINDO juego con incrustaciones, calidad extra, juego	105.—
LINDO juego en rica seda lavable, juego, en $ 350 y	315.—

..Nota. — Nos permitimos recomendar muy especialmente este renglón, por ser artículos de muy fina calidad y puestos en ventas a precios jamás vistos.

SECCION ARTICULOS TOILETTE, PARA CABALLEROS

HOJAS "Gillette", paquete con 10 hojas, paquete	$ 7.60
HOJAS "Italia" paquete con 12 hojas, paquete	6.80
HOJAS "Ever-Ready", paquete con 6 hojas, paquete	3.80
MAQUINAS Gillette, con 1 hoja cada una	8.—
MAQUINAS Gillette, estuche y máquina dorada, cada una	16.40
NAVAJA acero, Solingen, hoja angosta, cada una	8.50
ISOPOS, clase fina, cada uno	3.50
JABON en polvo, para la barba paquete	0.60
JABON en polvo, para la barba	0.60
JABON en barra para la barba, Bertelli, cada una	8.40

SECCION CAMISERIA

CUELLOS almidonados, en todas formas, cada uno $ 1.20 y	1.40
CUELLOS semi-sueltos, artículo de moda, cada uno	2.60
CAMISAS de céfiro en color, 2 cuellos, cada una	16.40
CAMISAS de céfiro en color, clase fina, 2 cuellos, cada una	18.40
CAMISAS popelina, color y blanca, cada una	29.—
CAMISAS de noche, en rica tela blanca y tapacostura, c|u.	14.—
PIJAMAS en céfiro o franela, listadas, y tapacostura, c|u.	29.80
PIJAMAS en popelina o villeta de lana, cada una	56.—
CALZONCILLOS cortos, céfiro, color, par	8.—
CAMISETAS algodón color crudo, manga larga, cada una	13.50
CALZONCILLOS y camiseta algodón afranelado, 1 pieza	12.80
CAMISETAS de lana inglesa c|u.	26.—
SWEATERS de lana, blancos con cuellos importados, c|u.	29.50
GUANTES de lana, tejidos, par.	7.50
GUANTES de cuero "Perrin", forrado en moletón, par	31.—
CALCETINES de color y negros de algodón, par $ 1.40 y	2.—
CALCETINES hilo mercerizado, color y negros, par	3.60
CALCETINES de seda natural, color y negro par	7.60
CALCETINES de lana inglesa, color y negro, par	6.60
LIGAS de seda y algodón a $ 7, 6, 4 y	2.20
SUSPENSORES elásticos, cada uno	3.50
PAÑUELOS algodón, blancos cada uno	0.80
PAÑUELOS color fantasía "Pirámide", cada uno	2.40
BUFANDAS de lana, cada una	11 y 7.—
CHALECOS de lana, con y sin mangas, desde	22.—
BASTONES, gran surtido, c|u.	15.—

PAQUETERIA

SEDA para tejer a palillos, en varios colores, el gramo	$ 0.07
LANA "Shetland-Floss" en colores y blanca, apropiada para tejidos de guaguas, ovillos grandes, cada uno	4.80
LANA Mecha, con seda, rosa, cielo y blanca, el ovillo,	4.80
LANA "Teazle-Wool", el madejón	9.—
LANA entera, inglesa, la madeja	1.70
LANA nacional, de 3 hebras, el madejón	5.—
HILO zurcir, mercerizado, colores de moda, el ovillo	0.50
HUINCHA para ropa blanca, el rollo	1.—
CINTA para raso, fina, color rosa, cielo y blanca, la pieza, de 10 metros,	3.50
Hormillas para pantalones, la docena	0.20
TIJERAS finas para bordar y para uñas, cada una	2.80
TIJERAS grandes, para costuras, cada una	2.80
PEINETAS para peinarse, cada una $ 2 y	1.40
HORQUILLAS de ilusión, la caja de 72 horquillas, cada una	0.30
SERVILLETAS fantasía, de papel, el ciento	1.80
PAPEL crepé, en todos colores el rollo	0.60
PAPEL PARA cartas, block de 100 hojas, cada uno	1.20
PISOS japoneses, de fibra, lindos dibujos, de 120x60 cents.	7.—

SECCION ENCAJES Y BORDADOS

JUEGOS de encajes bolillos legítimos hechos a mano, especiales para sábanas y fundas y mantelería, cada juego compuesto de: 1 sábana de 180 centímetros, 1 cuadrante de 60 por 60 centímetros y 2 almohadones de 84 centímetros, juego	$ 55.—
CADA juego compuesto de: 1 sásábana de 220 centímetros, 1 cuadrante de 60x60 centímetros 2 almohadas de 84 centímetros, juego	$ 65.—
CADA juego compuesto de: 1 sábana de 240 centímetros, 1 cuadrante de 60x60 centímetros y 2 almohadas de 84 centímetros, juego	$ 78.—
ENCAJES bolillos legítimos hechos a mano:	
ORILLA ancho 4 centímetros, el metro	$ 2.20
ORILLA ancho 6 centímetros, el metro	$ 2.40
ORILLA ancho 8 centímetros, el metro	$ 2.80
ORILLA ancho 14 centímetros, el metro	$ 4.90
RECORTE ancho 1 1|2 centímetros, el metro	$ 1.20
RECORTE ancho 3 centímetros, el metro	$ 1.60
RECORTE ancho 5 centímetros, el metro	$ 2.—
RECORTE ancho 6 centímetros, el metro	$ 2.50
ENCAJES valencianas de hilo en color marfil:	
ORILLA ancho 3 centímetros, la pieza de 4 1|2 metros, en	$ 3.80
ORILLA ancho 4 1|2 centímetros, la pieza de 4 1|2 metros, en	$ 3.90
RECORTE ancho 1 1|2 centímetros, la pieza de 4 1|2 metros, en	$ 1.40
RECORTE ancho 2 centímetros, la pieza de 4 1|2 metros, en	$ 1.60
APLICACIONES malla legítimas hechas a mano:	
EN FORMA cuadro, 12x12 centímetros, c|u.	$ 4.90
EN FORMA redonda, 10x18 centímetros, c|u.	$ 5.90
EN FORMA triángulo, 15x22 centímetros, c|u.	$ 3.90
EN FORMA ovalada, 15x20 centímetros, c|u.	$ 7.20
EN FORMA redonda, 24x24 centímetros, c|u.	$ 9.50
ENCAJES mallas con flecos en color marfil, especiales para estores y visillos:	
ORILLAS ancho 35 centímetros, el metro	$ 5.50
ORILLA ancho 40 centímetros, el metro	$ 7.80
RECORTE ancho 5 centímetros, el metro	$ 1.20
RECORTE ancho 10 centímetros, el metro	$ 1.80
ENCAJES mallas legítimas hechas a mano:	
ORILLA ancho 2 centímetros, el metro	$ 1.90
ORILLA ancho 3 centímetros, el metro	$ 2.90
ORILLA ancho 4 centímetros, el metro	$ 4.20
ORILLA ancho 5 centímetros ,el metro	$ 6.90
RECORTE ancho 1 1|2 centímetros, el metro	$ 1.—
RECORTE ancho 2 1|2 centímetros, el metro	$ 1.60
RECORTE ancho 4 centímetros, el metro	$ 4.90
RECORTE ancho 5 centímetros, el metro	$ 6.20
TIRAS bordadas en rico madapolán y en gasa:	
ORILLA ancho 4 centímetros, la pieza de 4 1|2 metros, pieza en	$ 3.50
ORILLA ancho 6 centímetros, la pieza de 4 1|2 metros, pieza en	$ 3.70
ORILLA ancho 10 centímetros, la pieza de 4 1|2 metros, pieza en	$ 5.50
ORILLA ancho 16 centímetros, la pieza de 4 1|2 metros, pieza en	$ 10.—
RECORTE ancho 1 1|2 centímetros, la pieza de 4 1|2 metros, pieza en	$ 2.50
RECORTE ancho 2 centímetros, la pieza de 4 1|2 centímetros, pieza en	$ 3.—
RECORTE ancho 3 1|2 centímetros, la pieza de 4 1|2 metros, pieza en	$ 5.—
BORDADOS anchos, especiales para vestiditos de niñitas y combinaciones:	
ANCHO 20 centímetros, el metro	$ 3.40
ANCHO 30 centímetros, el metro	$ 5.—
ANCHO 85 centímetros, el metro	$ 8.50

SECCION MODAS

UN GRAN surtido en sombreros adornados, c|u.	$ 30.—
UN GRAN surtido en sombreros de paño, c|u.	$ 18.—
UN GRAN surtido en sombreros de fieltro, c|u.	$ 25.—
UN GRAN surtido cloch en fieltro lindos colores, c|u.	$ 22.40
UN GRAN y variado surtido en sobreros de luto a $ 60 y	$ 50.—

Y UNA gran novedad en vestidos traje sastre, batas y vestidos a precios sumamente reducidos.

SECCION CUCHILLERIA

EN ESTA Sección ofrecemos a precios fuera de competencia Cuchillería compuesta de 12 cuchillos para mesa marca "Iza", 12 tenedores íd., 12 cucharas para íd., 12 cuchillos para postre, 12 tenedores para íd., 12 cucharitas para té, incluso 1 cucharón para sopas; las 85 piezas en	$ 180.—
ESTA misma cuchillería con cuchillos mango marfilina en	$ 295.—
CUCHILLOS para mesa, mango metal, c|u. desde	$ 2.—
TENEDORES para mesa de alpaca inalterable, c|u. desde	$ 2.—

RECOMENDAMOS a nuestros clientes la calidad y duración del metal de este servicio.

SECCION PLAQUEES

JARROS de plaqué para agua, c|u. desde	$ 30.—
SERVICIO de plaqué para té, compuesto de 5 piezas, juego	$ 110.—
PORTACUBIERTOS de plaqué sin figuras, c|u. desde	$ 1.50
CENICEROS de bronce y niquelados, c|u. desde	$ 4.50
BOTELLAS de cristal con parte de plaqué, c|u. desde	$ 9.—
ESTUCHES compuesto de 3 piezas con parte de plaqué para toillette, solamente, estuche	$ 145.—

SECCION LOZA

PLATOS de loza inglesa, blancos, hondos y extendidos, c|u.	$ 1.30
PLATOS de loza inglesa, blancos, para postre, extendidos, c|u.	$ 1.20
PLATOS de loza inglesa en colores surtidos, para postre, c|u.	$ 1.70
PLATOS de porcelana fina, tamaño grande, c|u.	$ 2.50
TAZAS de loza inglesa, blancas, para té, c|u.	$ 1.55
TAZAS de porcelana con guarda azul, para té, c|u.	$ 2.—
TAZAS con decorados para desayuno, c|u.	$ 2.50
TAZAS calderas blancas y en colores, c|u.	$ 0.80
SERVICIO para té, compuesto de 6 tazas, 1 lechero, 1 tetera, 1 azucarero y 1 bandeja, hay desde	$ 50.80
SERVICIO de mesa compuesto de 83 piezas de loza inglesa, c|u.	$ 264.—
SERVICIO de mesa compuesto de 83 piezas de semi-porcelana, c|u.	$ 324.—

SECCION ARTICULOS DE FANTASIA

FLOREROS de porcelana, c|u.	$ 20.—
BOMBONERAS de porcelana c|u.	$ 12.—
CENICEROS de porcelana, c|u.	$ 6.—

OFRECEMOS un variado surtido en artículos finos de fantasía y floreros de porcelana especiales para regalo.

SECCION FERRETERIA

OLLAS negras de 12 a 34 centímetros, c|u. desde	$ 7.60
OLLAS azules de 12 a 28 centímetros, c|u. desde	$ 6.—
CACEROLAS negras con asa de 10 a 34 centímetros, c|u. desde	$ 4.70
TETERAS para agua de una y dos piezas, de 12 a 28 centímetros, c|u. desde	$ 7.55
TETERAS para té de un 1|2 a 2 litros, c|u. desde	$ 8.40
CAFETERAS blancas de un 1|2 a 2 litros, c|u. desde	$ 8.40
CAFETERAS blancas de un 1|2 a 2 litros, c|u. desde	$ 9.35
LECHEROS hamburgueses de 1|2 a 2 1|2 litros, c|u. desde	$ 6.60
SERVICIOS para té, 5 piezas, blancos y decorados, c|u. desde	$ 42.—
SERVICIO lavatorio, 7 piezas, estilo Egipcio, gran moda, c|u. desde	$ 115.—
LAVATORIOS con pequeñas averías, c|u. desde	$ 4.80
IRRIGADORES de 1 y 2 litros, c|u. desde	$ 6.—

PEINETERAS, Jabqneras, Recipientes, Bacinicas, Palmatorias, Saliveras y muchos otros artículos muy rebajados de precio.

ALUMINIO ITALIANO

OLLAS Amexir de 12 a 20 centímetros, c|u. desde	$ 5.65
CACEROLAS con y sin mango, muchas formas, c|u. desde	$ 6.—
OLLAS muy gruesas, c|u. desde	$ 25.80
HERVIDORES leche de 14 a 24 centímetros, c|u. desde	$ 8.75
CAFETERAS de 1|2 a 1 litro, c|u. desde	$ 12.60

VARIOS

Estufas Calorifix a parafina, muy económicas, c|u. desdo	$ 115.—
LAMPARAS economix a carburo, c|u. desde	$ 20.—
CUCHILLOS para cocina, de 4 a 12 pulgadas, c|u. desde	0.40
CUCHARITAS aluminio y estañadas para té, c|u. desde	$ 0.40
TENEDORES estañados, c|u. desde	$ 0.70
PRESAS para puré N.o 1 y 2, c|u. desde	$ 6.—
BANDEJAS maderas, formas y tamaños variados, c|u. desde	$ 9.—
PORTA trajes, vestidos y ternos, c|u. desde	$ 0.60
PORTA papel W. C., c|u. desde	$ 2.40
LANA acero N.o 00 para limpiar aluminio, caja a	$ 3.—
JABON especial para limpiar aluminio, caja a	$ 0.40
JABON imitación Sapolio, pan a	$ 0.50
CERA preparación especial para limpiar muebles a	$ 3.50
PASTA para calzado negro, café y amarilla a 0.90 y	$ 0.30
ACEITE especial para limpiar piso, botella a	$ 1.80

INVITAMOS a nuestros clientes visitar esta sección por haber muchos otros artículos a precios muy rebajados.

SECCION CRISTALERIA

COPAS de vidrio blanco para vino, c|u.	$ 0.55
COPAS de vidrio blanco para vino, mejor clase, c|u.	$ 1.—
COPAS de vidrio blanco para vino tinto, c|u.	$ 1.10
COPAS de cristal grabadas para licor, c|u.	$ 1.10
VASOS loza para agua, c|u.	$ 1.—
VASOS de vidrio americano para vino, c|u.	$ 1.—
VASOS con mango para cerveza, c|u.	$ 2.40

LIQUIDAMOS un variado surtido en Cristalería Vals Sant Lambetr, como copas en todos los tamaños, compoteras, dulceras, queseras, mantequilleras y bomboneras.

COMPOTERAS en vidrio prensa Vals Sant Lambert ofrecemos desde	$ 7.—
MANTEQUILLERAS vidrio prensa Vals Sant Lambert, desde	$ 3.40
FUENTES hondas para frutas al jugo, desde	$ 6.—
SALEROS, desde	$ 0.80
OFRECEMOS servicio de copas de cristal Baccart cortado en las siguientes piezas: 12 copas para agua, 12 copas para vino tinto, 12 copas para vino blanco, 12 copas para oporto, 12 copas para licor, 1 botella para agua, 1 compotera, 1 quesera y cuatro aguamaniles con platillo, todo en	$ 499.—
JARROS de 1 litro para agua, c|u.	$ 2.—
BOTELLAS de 1 litro para agua, c|u.	$ 1.20
LIQUIDAMOS servicios de copas en cristal cortado de Vals Sant Lambert con 106 piezas que son: 12 copas champaña, 12 id. para agua, 12 id. para vino tinto, 12 id. para vino blanco, en color verde, 12 id. para oporto, 12 id. para licor, 12 vasos ponche, 12 platos para helados, 1 botella para vino, 1 id. para agua, 1 dulcera, 1 compotera, 1 tortera, 1 quesera y 4 agua maniles con sus platillos, todo en	$ 1,084.—

SECCION ARTICULOS RELIGIOSOS

IMAGENES surtidas de 10 centímetros, a	$ 1.10
Id. surtidas de 20 centímetros, a	$ 3.70
Id. surtidas de 30 centímetros, a	$ 6.10
Id. surtidas de 50 centímetros, a	$ 18.20
ESTAMPAS de imágenes en relieve, a	$ 9.—
ESTAMPAS en colores para cuadros, a	$ 1.90
ROSARIOS negros, c|u. 0.40, la gruesa a	$ 52.—
ROSARIOS de color, c|u. 0.60, la gruesa, a	$ 55.—
ESCAPULARIOS del Carmen y Sagrado Corazón, c|u.	$ 0.30
LIBROS tapa de chagrim para misa, c|u.	$ 2.70
MANUAL de la Pasión, tapa de cuero, c|u.	$ 16.—
DETENTES de aluminio para puertas, c|u.	$ 2.—
GOMA incienso Elba, paquetes 100 gramos, c|u.	$ 1.—

NOTA.—Todos los artículos de esta sección no se reciben en devolución, ni se cambian.

SECCION RADIO

TRASMITOR de 5 Watt.	$ 380.—
Id. íd. 10 íd.	$ 450.—
FONOS dobles a	$ 24.50
ALTO parlante "Mannhattone, modelo grande con modulador de concierto	$ 150.—
PILAS secas de 1 1|2 volts a	$ 2.50
BATERIAS de 22 1|2 a	$ 18.—
RECEPTORES a galena a	$ 39.50

NOS ENCARGAMOS de la compostura de toda clase de aparatos de RADIO.

ELECTRICIDAD

AMPOLLETAS de 10, 16, 25, 32, 50 bujías a	$ 2.40
LAMPARAS de velador pie de bronce y pantalla de seda a.	$ 22.50
PLANCHAS con pedestal aislado, 30, 35, 36 y	$ 25.—
RADIADORES niquelados muy económicos a	$ 84.—

SANITARIOS

BAÑOS ingleses de fierro enlozados con 2 llaves rebalse y desagüe, artículos de primera calidad, desde	$ 350.—
LAVATORIOS de pared con llaves	$ 79.50
SALAS de baños compuestas de los siguientes artefactos: un baño inglés, 2 llaves, un lavatorio con pie o consola de fierro, un Califont a leña o un calentador de cobre pulido para gas, un botiquín luna bicelada, un piso laqué, un toallero niquelado, un porta-papel, un piso de corcho, un espejo luna bicelada, un termómetro de baño.	
LLUVIAS Standard niqueladas	$ 95.—
ESPEJOs biselados marco laqué	$ 39.50

SECCION ABARROTES

AZUCAR, pancito, el kilo	$ 1.—
AZUCAR granulada de primera refinada el kilo	0.99
AZUCAR granulada blanca, corriente, el kilo	0.60

ARROS Carolino, el kilo
SEMOLA de 1.a, el kilo
FIDEOS de sémola, el kilo
CAFE Costa Rica de 1.a, el kilo
CAFE Guayaquil de 1.a, el kilo
CAFE Brasil de 1.a, el kilo
ARVEJITAS finas, lata
ARVEJITAS corrientes, lata
TOMATES al jugo tarro doble
SALSA de tomates, el tarro
ESPARRAGOS banquete, 1 kilo, 1,200 gramos, el tarro.
PICKLES en frasco, c|u.
ALCAPARRAS en frascos grandes, c|u.
AJI en pasta Cayena, el frasco
MOSTAZA en latas de 1|4, lata
CACAO Huninon de 1|2 libra, paquete
LECHE condensada Nestle, tarro
LECHE evaporada, tarro
CUAJO en tabletas para cortar leche, paquete
TE a granel, primera flor, kilo
TE a granel San Mun, kilo
TE a granel India, kilo
TE Superior en paquetes de 1 libra, c|u.
TE para familia en paquetes de 1 libra, c|u.
TE Sam Mun en cajas de 1 libra, c|u.
GARBANZOS nuevos, el kilo
TRIGO mote, el kilo
ARVEJITAS secas, el kilo
QUAQUER Oats, el kilo.
ALPISTE italiano, el kilo
DULCE de membrillo, el kilo
ACEITE Angelito en latas de 2 litros, lata
ACEITE Angelito en latas de 1 litro, lata
ACEITE Zorrito en latas de 1 litro, lata
ACEITE Buen Guiso, en lata de 10 litros, lata
ACEITE Buen Guiso en latas de 1 litro, lata
ACEITE Estrella en botellas de 1 litro, botella
ACEITE Betus en latas de 2 litros, lata
VINAGRE en botellas, c|u.
JABON Luz, pan
JABON para lavar, en barra c|u.
SODA para lavar, el kilo
BACALAO Noruego con espinas, el kilo
STOQUIFICES, el kilo
CHARQUI molido, el kilo
CIRUELAS secas, el kilo
HIGOS blancos secos, el kilo
MIEL de abeja en frascos, c|u.

CONSERVAS

SARDINAS españolas de 400 gramos, lata
SARDINAS españolas de 250 gramos, lata
SARDINAS españolas de 150 gramos, lata
SARDINAS en tomates en latas de 1|2 kilo, lata
SALMON rosado, tarro
FILETE de salmón ahumado, tarro
OSTIONES de Tongoy, tarro
CALAMARES, el tarro
PATE Fois importado, el tarro
PATE Fois nacional, el tarro
CHAMPIGNONES solas, el tarro
PAPAYAS en almíbar, el tarro.
CAMOTES en almíbar, el tarro.
MERMELADAS en frutas surtidas, el tarro

LICORES NACIONALES

COGNAC tónico Cometa, botella
COGNAC tónico Bandera, botella
ANIS Gloria, botella
VERMOUTH Cinzano, botella.
VERMOUTH Castellano, botella
OPORTO Delicias, botella
OPORTO Lord Robert, botella

LICORES IMPORTADOS

FERRO-QUINA Bisleri, botella
ANISSETEE COUSINIER, botella de 1 litro, c|u.
BENEDICTINI, botella de un litro, c|u.
CHARTREUSSE, botella de un litro, c|u.
FERNET Branca, botella
OPORTO Premiado, botella
OPORTO Duro, botella
OLD TOM GIM, botella
PIPERMINT, botella de un litro,, botella
CHAMPAGNE Pomeri, botella

ARTICULOS DE FARMACIA

IRRIGADORES de fierro enlozado, de 1 litro, cada uno
IRRIGADORES de fierro enlozado, completos, cada uno
IRRIGADORES de vidrio, armazón metal, completos, de 1 litro, cada uno
GOMAS para irrigador
BOLSAS de goma para agua caliente
MEDIDAS de vidrio, de 150 gramos cada uno,
MEDIDAS de porcelana, 250 gramos
MEDIDAS de porcelana, 500 gramos, cada una
MAMADERAS graduadas Solxth cada una
JUEGOS de cánulas, juego
TERMOMETROS clínicos de 2, 3, 4 y
TAZAS para enfermos, cada una
MANZANILLA, kilo
LAMPARILLAS de alcohol c|u.

SECCION POR MAYOR

Un lindo surtido en zapatos para hombres, mujeres y niños a precios muy venientes.

Un gran stock en catres, colchones somieres, de todas clases y precios, cados especialmente a sus últimos tes para estos seis días de baratura.

Un buen surtido en sombreros moda a precios de gran ocasión.

ARTICULOS DE ESGRIMA

El más grande y acabado surtido artículos de esgrima, procedentes de mejores fábricas italianas y francesas con los últimos modelos mejorados, cados a precios muy equitativos.

ARTICULOS DE BOX

El mejor surtido en artículos para gimnasios, de escuela, pelea, etc., tos en ventas durante esta semana precios muy rebajados.

NOTA. — Nuestras liquidaciones conocidas en el público consumidor las únicas que ofrecen la verdadera oportunidad de proveerse de artículos neral, a precios sin precedentes baraturas, pues las mercaderías son visadas antes de ser puestas en venta y garantizadas de primísima calidad.

CASA FRATELLI CASTAGNETO - Alameda esq. San Martín

FIJE UD. UN MOMENTO SU ATENCION
EN LOS SIGUIENTES PRECIOS:

LIENZO CABALLO ALADO legítimo, la pieza de 40 yardas $ 78, el metro	$ 2.20
LIENZO CENTAURO BLANCO, la pieza de 40 yardas $ 66, el metro	$ 1.80
LIENZO GRANO DE ORO legítimo, la pieza de 40 yardas $ 68, el metro	$ 1.90
LIENZO, el famoso marca CULEBRA, la pieza de 40 yardas $ 62, el metro	$ 1.70
LIENSO COMO SE PIDE, la pieza de 40 yardas $ 32.80, el metro	$ 0.90
TOCUYO lavado finito, la pieza de 40 yardas $ 29, el metro	$ 0.80
CREA GRANO DE POLVORA, en 145 centímetros de ancho, el metro	$ 2.80
CREA CRUDA lavada, en 150 centímetros de ancho, el metro	$ 2.60
FRAZADAS de lana color plomo, tamaño 170x210. Estas frazadas son de pura lana y pesan tres kilos. Cada una	$ 31.90
FRAZADAS de algodón, buen tamaño, cada una	$ 4.80
TOCUYO OSNABURGO muy grueso, la pieza de 40 yardas $ 68, el metro	$ 1.10
TOCUYO asargado superior al marca PUENTE, la pieza de 40 yardas $ 68, el metro	$ 1.90
SARGA pura lana en negro y marino, en 135 centímetros de ancho, el metro	$ 9.80

NOTA.—ROGAMOS A USTED NO OLVIDE QUE ESTOS PRECIOS SOLO REGIRAN POR LOS DIAS DE LA SEMANA

¡¡NO CONFUNDIR!! "LA ADUANA"- Bandera 770
CASI ESQUINA DE SAN PABLO —:— CASILLA 528

CON LOS FONDOS QUE EXISTEN EN EL BANCO ESPAÑOL DE CHILE

SE REPARARAN LOS CAMINOS QUE HAN SUFRIDO DAÑOS POR LOS TEMPORALES

Dentro de estos propósitos, la Dirección General de Obras Públicas ha dispuesto que los ingenieros jefes de la Inspección de Caminos, visiten las zonas que les corresponde a fin de que confeccionen los proyectos necesarios de las obras que deben emprenderse.

Según informaciones que se nos han proporcionado, ha regresado del sur del país, el ingeniero señor Francisco Solar, después de visitar los caminos de algunas provincias quien se impuso, principalmente, del estado de las vías carreteras de Linares y, el Lunes próximo, partirá a los Andes con el objeto de inspeccionar los caminos de Aconcagua, el ingeniero don Alfredo García.

Por otra parte, en las obras que se iniciarán en la semana próxima, se han dado instrucciones precisas para que en ellas sean preferidos los obreros cesantes del norte.

La competencia de los autobuses traerá la paralización de muchos ferrocarriles

"SI ESTA LUCHA CONTINUA EN LA FORMA EN QUE HOY DI A ESTA PLANTEADA"

En la memoria, que la Inspección Superior de Ferrocarriles ha enviado al Ministerio de Obras Públicas, Comercio y Vías de Comunicación, se consignan los datos apuntados anteriormente, en la forma que trascribimos a continuación:

"El aparecimiento de los servicios de autobuses y autocamiones está creando una situación difícil a los ferrocarriles suburbanos, principalmente a los que atienden el tráfico de pasajeros entre las grandes ciudades y las poblaciones vecinas. En efecto, los ferrocarriles ,obligados por sus concesiones a mantener el servicio en condiciones de regularidad y a atender satisfactoriamente a la conservación de la vía y del equipo, se ven seriamente perjudicados por la competencia de los autobuses y autocamiones que, por lo general, sólo hacen su tráfico a las horas o en la época de mayor movilización y que no están sujetos a obligación ninguna con respecto a los caminos que utilizan ni al estado de los vehículos.

"Si esta competencia continuará en la forma en que está planteada actualmente, su resultado sería la paralización de muchos ferrocarriles pequeños, y el perjuicio principal lo sufrirían las poblaciones atendidas por ellos, porque los autobuses no ofrecen aún, por falta de una reglamentación adecuada, condiciones suficiente de seguridad, ni mucho menos de oportunidad en sus servicios.

Se hace necesario, por tanto, que las autoridades intervengan en defensa del interés público. La Inspección se ha preocupado de esta materia, se ha documentado acerca de la forma en que el problema ha sido encarado en otros países, y tiene en preparación un proyecto de regimentación del tráfico de dichos vehículos, que elevará a la consideración del Supremo Gobierno".

"EN 1895 SE OFRECIO A BOLIVIA LA CALETA VITOR"

Y CINCO MILLONES DE PESOS"

Se encuentra de actualidad el ofrecimiento que Chile ha hecho a Bolivia de un puerto del Pacífico.

Sobre este delicado asunto tuvimos oportunidad de conversar en la tarde de ayer con una persona que está muy interiorizada en materia de relaciones internacionales y que ha seguido paso a paso todas las incidencias relacionadas con este asunto.

Después de manifestarnos nuestro entrevistado que en el cambio de comunicaciones entre la Cancillería de Santiago y de La Paz, en que se ofrecía por Chile un puerto en el Pacífico, nos mostró el libro escrito por don Luis Barros Borgoño, titulado "La Cuestión del Pacífico y las nuevas orientaciones de Bolivia".

En ese libro aparece un pacto firmado por nuestro Gobierno, el año 1895, en que se establece que si Chile no triunfa en la Consulta Plebiscitaria, este país daría a Bolivia la Caleta Víctor u otra análoga, más la cantidad de cinco millones de pesos.

Ese pacto fué firmado por el Presidente don Jorge Montt y por el Ministro de Relaciones de esa época, señor don Luis Barros Borgoño.

"Ahora ha causado alarma el hecho de que se haya hablado de ceder un puerto a Bolivia, — nos agregó nuestro entrevistado, — y se olvida que el año 1895 se ofreció la Caleta Víctor y una gruesa suma de dinero para arreglar ese puerto".

LA CORRESPONDENCIA DEL "NEPTUNO" LLEGARA HOY A SANTIAGO

Así nos ha informado la Dirección General de Correos, que esperaba la llegada del "Neptuno" en la mañana de ayer; pero el barco no pudo entrar en Valparaíso hatsa las últimas horas de la tarde debido a la intensa neblina que flotaba sobre la bahía.

El próximo envío de correspondencia para Europa se hará simultáneamente por la vía Andes y por el vapor "Bologa", el Lunes y el Martes respectivamente. La correspondencia por vía Andes irá a lomo de mula, y se aceptará en Santiago hasta las 21 hora de mañana.

La correspondencia para Estados Unidos se embarcará a bordo rel "Santa Lucía", que partirá el Martes a Panamá. Esta correspondencia se recibirá en el Correo Central hasta las 9 P. M. de mañana.

A Los Andes llegaron ayer, según las informaciones de nuestro corresponsal en esa localidad, 19 valijas con correspondencias internacionales, que venía en un carro de mano desde Río Blanco, después de haber cubierto un recorrido a hombros en el sector interrumpido de la cordillera.

COMO VIVEN LOS ESTUDIANTES EN LOS ESTADOS UNIDOS

EL PROFESOR Dr. COX HABLARA HOY SOBRE EL PARTICULAR

Esta conferencia que se efectuará a las 6.30 P. M. constará del siguiente sumario:

1.o Condiciones generales de las relaciones entre los grupos estudiantiles de ambos sexos.

2.o La influencia de los deportes y del atletismo.

3.o La vida social, las fraternidades y periódicos universitarios.

4.o Actitud religiosa y ante los problemas sociales y políticos.

5.o Cursos vocacionales versus cursos culturales.

La entrada es libre.

Aclaración a raíz de una presentación de los estudiantes

A propósito de una presentación hecha por los estudiantes a las autoridades universitarias, la señorita Carmela Moena nos ha pedido que hagamos presente que, en ningún instante, durante todo el tiempo que duraron los últimos incidentes estudiantiles, ha firmado documento alguno de la clase del mencionado.

El empréstito por £ 11.248.000 para los ferrocarriles

En la mañana de ayer se envió un mensaje del Ejecutivo al Congreso por el que se somete a su consideración un proyecto de ley con el objeto de consolidar la deuda de los Ferrocarriles del Estado.

Según ese mensaje se solicita autorización para contratar un empréstito hasta por la suma de 11.248,000 libras esterlinas o su equivalente en moneda de oro extranjera, a un interés que no exceda del seis y medio por ciento anual y con una amortización que no exceda del uno por ciento al año.

El Gobierno procederá, con la suma que obtenga del [illegible] los empréstitos, al rescate de los bonos en circulación en los Estados Unidos, en el Guaranty Trust y Blair y Co. y al pago de los préstamos hechos a la Empresa de los Ferrocarriles del Estado por el National City Bank.

Del saldo restante el Presidente de la República deberá hacer un abono a la Empresa de los Ferrocarriles de 2.551,721 libras esterlinas y el resto ingresará a las arcas de la Nación.

«La Semana de la Salud»

EN LA ESCUELA DIURNA DE APLICACION, ANEXA A LA NORMAL "JOSE ABELARDO NUÑEZ"

Con el objeto de acentuar la importancia de la higiene en nuestro país y de vigorizar por este medio la vinculación de la Escuela y el Hogar, la Escuela Anexa mencionada celebrará la "Semana de la Salud", que se inicia hoy con una interesante reunión en el salón de actos de la Escuela Normal.

Con este objeto se ha repartido a los padres de las alumnos una interesante circular que da una idea del trabajo que se va a desarrollar.

INFORMACIONES BREVES DE MONEDA

LA PUBLICACION DE LA LEY DE EMERGENCIA. En el número de ayer del "Diario Oficial" apareció publicada esta ley recientemente aprobada po rel Congreso Nacional.

TRESCIENTOS CINCUENTA MIL PESOS para la Compañía Carbonífera de Lebu se mandó pagar según decreto del Ministerio de Hacienda de fecha reciente y que corresponden al 5 por ciento de contribución de parte del Fisco para la obra de construcción del ferrocarril de Lebu a Los Sauces.

EL PRESIDENTE SE FUE A REÑACA, por el tren de las cinco de la tarde de ayer. Regresará a Santiago mañana por el expreso de las 8 A. M.

AYER NO HUBO CONSEJO DE MINISTROS, contrariamente a lo que se anunció. Los Secretarios de Estado pasaron a saludar individualmente al primer mandatario de la nación.

SE DARA CURSO A VARIAS JUBILACIONES policiales, con motivo de la promulgación de la Ley de Emergencia. Con esto se producirá un movimiento entre el personal de esa repartición.

Otro profesor del Pedagógico presentó ayer su renuncia

Esta es la señora Amanda Labarca, que ayer adoptó la misma actitud que tuvo anteayer el profesor de ese mismo establecimiento indicado, señor Pedro León Loyola.

Según hemos sido informados, la renuncia de los dos profesores mencionados, hará que sigan su ejemplo otros catedráticos del Pedagógico, quienes habrían tomado ya una resolución al respecto.

El texto de la renuncia de la señora Labarca es el siguiente:

"Señor Ministro de Instrucción:

Mi experiencia como directora de un establecimiento de enseñanza, me ha probado que es imposible efectuar obra educadora entre los alumnos si la dirección y el cuerpo de profesores no se inspiran en ideales semejantes y colaboran armoniosamente. A olgrar esa armonía espiritual se han encaminado especialmente mis esfuerzos en el Liceo que dirijo.

En el Instituto Pedagógico esa armonía necesaria a la obra educadora, hon no existe. Sería faltar a los principios que he sustentado siempre, el continuar como profesora de ese establecimiento.

Ruego al señor Ministro, por lo tanto, que se [illegible] aceptar la renuncia que presento de mi cátedra de filosofía del Instituto Pedagógico.

Dios guarde al señor Ministro. — (Firmado). — Amanda Labarca H."

Visonet

ES LA PREFERIDA DE LAS DAMAS DE BUEN GUSTO POR SUS

TEJIDOS A MAQUINA

DE GRAN NOVEDAD Y BUEN GUSTO, EN TRAJES, GAISON, BATAS, CHALECOS, PALETOES, ETC., ETC.

Especialidad de la Casa: MEDIDAS y HECHURAS —:— Gran surtido en PIELES

TODO CON UN 20% DE REBAJA DURANTE ESTE MES

931 — MONEDA — 931 -:- TELEFONO 3229

LA CAJA HIPOTECARIA RECIBE FELICITACIONES

POR LA COLOCACION DEL EMPRESTITO DE LOS 20 MILLONES

Entre ellas, figuran las siguientes:

Nueva York, Julio 31, 1926. — Señor don Luis Barros Borgoño, Presidente del Consejo de la Caja de Crédito Hipotecario.—Santiago.

Con verdadera satisfacción tenemos el agrado de informarle acerca de la forma entusiasta con que el público ha recibido el empréstito de ustedes, el cual hemos ofrecido al mercado, conjuntamente con nuestros amigos del Guaranty Company, al precio de 99 1|4. Estamos muy contentos de haber llevado a término en estas condiciones, otra negociación con su estimable firma, lo cual robustece los lazos entre nuestros países.—Kuhn, Loeb and Company.

El señor Barros Borgoño contestó ese telegrama en los siguientes términos:

Santiago, Julio 31, 1926.—Señores Kuhn, Loeb & Company, New York.

Agradecemos sus felicitaciones por el éxito de la negociación que hemos llevado a feliz término gracias a la valiosa cooperación de ustedes y de nuestros amigos del Guaranty Company. Estas importantes transacciones llevadas a cabo con tanto éxito en el mercado norteamericano, establecen vinculaciones efectivas entre nuestros países, con beneficio para ambos. Atentos saludos.

(Fdo.)—**Luis Barros Borgoño,** Director Caja Hipotecaria.

New York, Julio 29, 1926. — Señor Barros Borgoño, Caja Hipotecaria.— Santiago.

Sírvase aceptar nuestras mas cordiales congratulaciones por el éxito de la colocación del empréstito de la Caja. Saludos.

(Fdo.)—**Fernand Leval.**

Buenos Aires, Julio 30, 1926.— Señor Director de la Caja Hipotecaria.— Santiago.

Felicitamos al señor Director por el éxito de la operación financiera llevada a cabo en Nueva York, lo cual prueba, una vez más, el buen crédito de que goza la institución a su digno cargo.—**Dreyfus.**

CONSEJO SUPERIOR DE BIENESTAR SOCIAL

RESEÑA DE LA ULTIMA SESION

En la última sesión del Consejo Superior de Bienestar Social se dió cuenta de haberse percibido la cantidad de mil cuatrocientos veinte y tres pesos, ochenta y tres centavos, de saldos sobrantes de diversas localidades.

Se acordó enviar en comisión al inspector de saldos a las ciudades de Tacna, Arica, Iquique, Antofagasta, Coquimbo y La Serena.

Se tomaron algunos acuerdos relacionados con el mejoramiento del alumbrado de la población San Eugenio, de sus servicios de aseo y del pavimento de sus calles con la cooperación de la autoridad municipal.

Se aprobó la solicitud del señor Pedro Fajardo. Se comisionó a algunos consejeros para que elaboren un proyecto de reformas al Reglamento de Edificación.

GALVEZ
PROPAGANDA
-LA-NATION-

Viajeros. Turistas

¡¡Liquidación total!!

de todas las existencias de cajas, maletas, maletines baúles, sombrereras carteras, billeteras, etc., etc., de la

Maletería Francesa

AV. BRASIL N.o 533 (ENTRE CATEDRAL Y SANTO DOMINGO)

Todo a precio inferior al costo de Fábrica. Ventas por mayor y menor.

SALDOS
Prop. La Nacion

DE NUESTRA GRAN LIQUIDACION

EN TODAS NUESTRAS SECCIONES REALIZAMOS SALDOS MUY REBAJADOS

SALDOS

UN GRAN LOTE DE ALFOMBRAS DE UNA PIEZA
varias clases y tamaños desde
$ 64

GUARDAS
para escala y pasillos, el metro, desde
$ 4.80

EN TAPICES
nos queda un buen surtido en géneros para muebles, desde metro
$ 9.80

MAQUINAS GILLETTE legítima con una hoja a
$ 4.90

NUESTRA FABRICA DE CATRES
nos ha dado orden de seguir liquidando todos sus modelos.
CATRES DE FIERRO desde
$ 42
de bronce a
$ 185

HISOPOS para afeitarse
$ 1.50

En colchonería liquidamos COLCHONES
de estopa a
19.80
de algodón a
$ 43
De lana a
$ 125

GRANDES LOTES EN ROPA DE CAMA
Colchas, desde. . . $ 14.80
Frazadas, desde . . $ 10.70
id. de lana, desde
$ 21
SOBRECAMAS, un lote desde
$ 19.60

MAQUINAS AUTO STROP legítimas
$ 4.80

BLANCO
Fundas a . . $ 1.60
Sábanas a. . $ 4.80
Servilletas a. $ 1.20
Toallas a . . $ 2.20

LINOLEUMS
Ancho de 780 cent. el metro a $ 15.50.
Guardas para escala y pasillos desde
$ 4.50
Juego de pisos para peinador
$ 12.80

ENCRESPADORES, desde
$ 0.50

VARIOS
Sillas-Coches para Niños a
$ 38.00
Perchas a
$ 2.50
Pañeras a
$ 2.50

LOZA
Tazas café, cada una a
$ 1.00
Lecheros decorados, cado uno
$ 3.50
Juego mesa 105 piezas, loza inglesa
$ 249

UN LOTE
Saliveras altas, puro bronce, cada una a
$ 9.80

CUCHARAS para mesa, desde
$ 0.25

CRISTALES
Copas vineras forma huevo, cada una a
$ 0.30
Jarros para agua, cada uno a
$ 0.90
Juego de 60 copas para 12 personas
$ 45

500 TETERAS
de bronce para anafe, muy finas, a
$ 12.50

BANDEJAS niqueladas, desde
$ 1.70

ALUMINIO
Coladores para té, cada uno
$ 0.40
Paneras
$ 2.50
Saliveras, cada una a
$ 3.90
Juego de 5 Cacerolas a
$ 28

Un gran lote de Alcuzas niqueladas con 5 frascos, cada una a
$ 7.80

Quedan 90 cortes de Cotí para colchones, a
$ 25.50 el Corte

ENLOZADOS
Cafeteras importadas Bing, cada una a
$ 7.90
Espumaderas, cada una a
$ 0.90
Ollas y Cacerolas, cada una desde
$ 2.40
Juegos de lavatorios con 6 piezas a
$ 40

200 GRUESAS DE CUCHILLOS
franceses, mango madera reforzado para mesa, cada uno a
$ 0.75

CUCHILLOS Universal legítimos, mango reforzado, cada uno a
$ 2.50

SALDOS

CASA COSTOYA

Calle 21 de Mayo 801
Frente San Pablo

DEPOSITO DE LOS CATRES IMPORTADOS "THE SIMMONS COMPANY"-NEW YORK, Y DE LOS CATRES NACIONALES CONCEPCION - SI DESEA UN BUEN CATRE EXIJA ESTAS MARCAS - NUESTROS CATRES SE IMPONEN POR SU BUENA CALIDAD Y BAJO PRECIO

GRANDIOSA OCASION

$ 69	**AMOBLADOS** con mesa de centro, $ 69.
$ 87	**AMOBLADOS** finos. Antes valían $ 150.
$ 125	**AMOBLADOS** americanos. Antes valían $ 190.
$ 170	**AMOBLADOS** confort esmaltados en colores. Antes valían $ 270.
$ 190	**REGIOS** amoblados esmaltados, estilos nuevos muy bonitos, todos tapizados con cretonas inglesas finas. Antes valían $ 350.
$ 15	**SILLONES** finos morcillón, estilo americano. Antes valían $ 29.

Cambuchos roperos, Costureros, Lámparas, Coches para Guaguas, Cunas, Papeleros y toda clase de artículos de mimbre y canastos rebajados a mitad de precio.

Gran Fábrica Inglesa de Muebles de Mimbre, establecida el año 1902. Premiada con Grandes Premios de Honor y Primeros Premios, en las Exposiciones de Buenos Aires y Santiago.

SAN ISIDRO 261

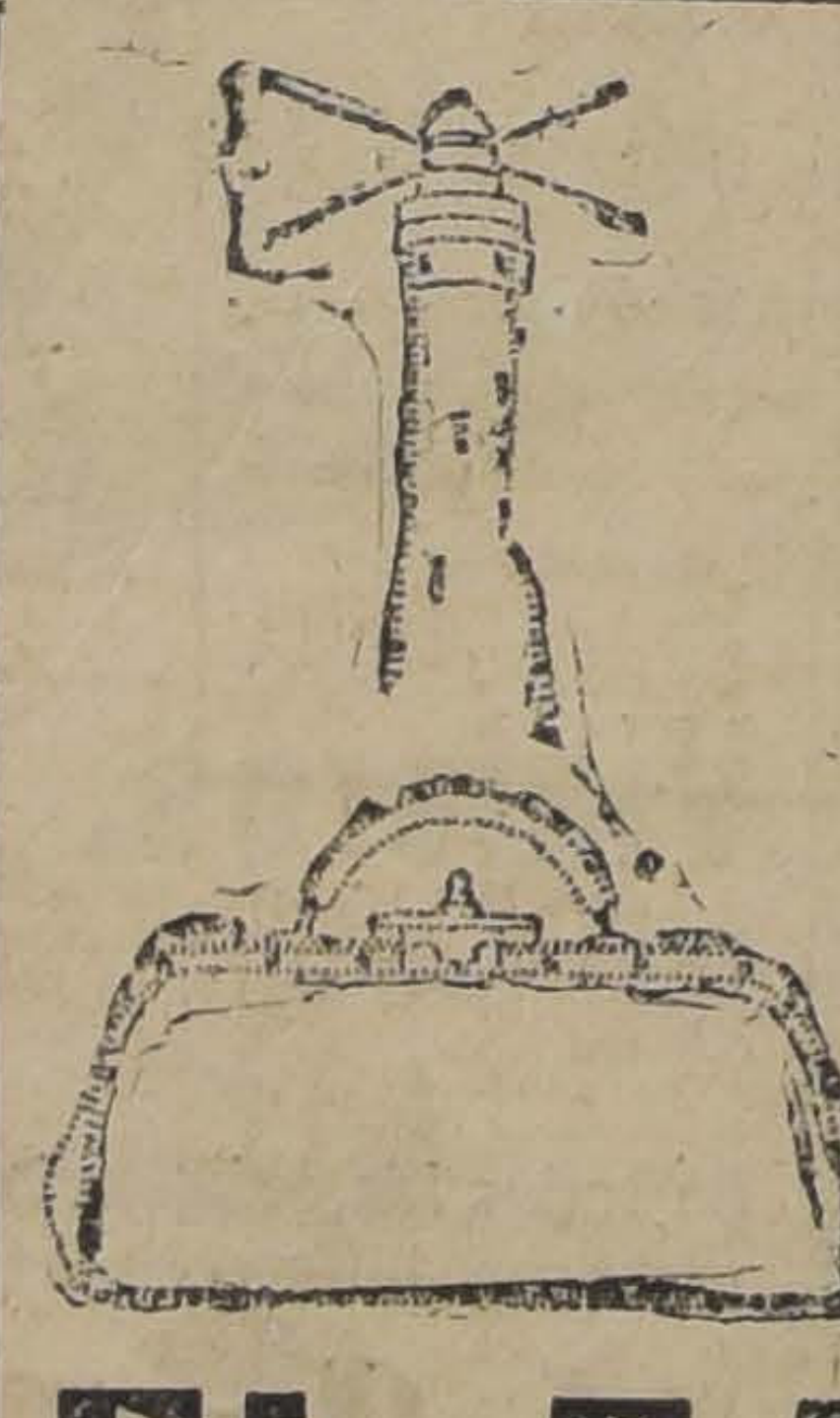

SOMOS FRANCOS

LO DECIMOS CLARO

Por necesitar plata para pagar cuentas REALIZAMOS AL COSTO

MALETAS
MALETINES
CAJAS
CARTERAS PARA SEÑORA
ETC., ETC.

FIJESE EN LOS PRECIOS EN NUESTRA VIDRIERA.

EL FARO-Estado 74

CASAS en ARRIENDO

$ 800.— **CATEDRAL, ALTOS, A UNA CUADRA DEL CONGRESO**, 9 dormitorios, dos hall, 2 piezas de baño, galería, en perfecto estado de conservación.

$ 750.— **SANTA ROSA, A CUADRA Y MEDIA DE ALAMEDA**, altos, 11 dormitorios, 2 hall, 3 piezas de baño, recién refaccionada.

$ 900.— **EJERCITO, A UN PASO DE ALAMEDA**, bajos recién refaccionados, 4 dormitorios.

$ 550.— **LUCRECIA VALDES**, residencia moderna, en altos y bajos, todo con parquet, 2 piezas de baño.

$ 500.— **CHALET EN LOS LEONES, A UNA CUADRA DE PROVIDENCIA, RECIEN TERMINADO; GRAN EXTENSION PLANTADA, ALTOS Y BAJOS, DORMITORIOS.**

$ 450.— **MANUEL MONTT, CERCA DE REPUBLICA**, altos recién terminados, 4 dormitorios, hall, etc.

$ 400.—**TOESCA**, altos en perfecto estado, 6 dormitorios.

LOCALES

Tengo numerosos locales en las siguientes situaciones: Moneda, San Antonio, Delicias, San Diego, Maestranza, Teatinos, etc.
Más detalles y órdenes para visitarlos.

Miguel Fuenzalida B.

MONEDA 1061

LA MANIFESTACION DE AYER A DON ABRAHAM PRADO

OFRECIDA POR EL PERSONAL DE LA CAJA DE AHORROS

A un significativo acto dió lugar la manifestación que ofreció ayer todo el personal de la Caja de Ahorros de Santiago a su ex-administrador don Abraham Prado Marín que durante 37 años perteneció a esta importante institución de ahorro del país.

Poco después de las tres de la tarde la casa de habitación del señor Prado se vió concurridísima por todo el personal de la Caja tanto el femenino como el masculino. Entre los jefes superiores notamos la presencia del actual administrador recién nombrado don Luis Ovalle Cuadra y diversos otros funcionarios.

El señor Prado se le obsequió dos hermosos regalos adquiridos en la Casa Weil y al ser entregados uno de los empleados de la institución le manifestó la adhesión de todo el personal que estaba reconocido de su espléndida actuación como Jefe y como amigo.

Un espléndido buffet atendido por los propios dueños de casa dió realce a esta manifestación entre jefes y empleados.

A las 6 se daba por terminada esta manifestación.

La manifestación de hoy al señor Arturo Flores Vargas

A mediodía de hoy se servirá en el Club de los Empleados de la Empresa Chilena de Electricidad, Bandera 564, el almuerzo que los amigos del señor Arturo Flores Vargas le ofrecen como una manifestación de adhesión y simpatía ante el duro trance que ha tenido soportar este conocido industrial, con motivo del incendio de la Librería de su propiedad.

Ofrecerá la manifestación el señor Adolfo Urzúa Rozas y la cerrará el señor Roberto Carranza.

Hasta ayer había cerca de doscientos adherentes para este almuerzo.

EL NUEVO PERIODICO "EL SOL"

QUE HA APARECIDO HOY

Con nutrido material de lectura, ha hecho hoy su aparición el nuevo periódico de actualidades que edita el conocido periodista don Carlos Pinto Durán.

El tema del nuevo órgano de prensa, según lo nuncia su director, serán campañas, sátiras y caricaturas y su precio será de veinte centavos.

Por ahora, aparecerá los días Domingos y Miércoles.

Actividades de la UECH.

Hoy a las 10 de la mañana se reune en asamblea general la Unión de Empleados de Chile para tratar la siguiente tabla:

Constitución de los Tribunales de Conciliación y Arbitraje, dará cuenta de su labor la comisión que se entrevistó con el Ministro de Previsión y Trabajo;

Campaña pro cumplimiento de la jornada de ocho horas de trabajo; y

Denuncios a las casas que no han repartido entre sus empleados la gratificación de balances que ordena la ley.

Se recomienda la asistencia a los empleados.

Acuerdos del Consejo Administrativo

EL CONSEJO ADMINISTRATIVO CONSIDERARA HOY UN VOTO SOBRE LA CUESTION MEXICANA

En la sesión efectuada anoche por el Consejo Administrativo local de la UECH. se tomaron los importantes acuerdos que a continuación damos a conocer:

1.o Iniciar una enérgica campaña para conseguir que la Ley de Empleados sea cumplida en todas sus partes por los empleadores, para lo que se nombrarán comisiones de la UECH las que vigilarán el cumplimiento de la ley, y hará los denuncios correspondientes a los Tribunales de Conciliación y Arbitraje.

2.o Presentar un memorial al señor Ministro de Previsión Social y Trabajo, para hacerle ver los miles de casos en que los empleadores burlan la ley, y que para evitar esto es necesario la constitución de los Tribunales de Conciliación y Arbitraje, que debido a diferentes causas están en receso, para dar lectura a este memorial se llamará a una gran concentración de empleados particulares.

3.o Presentar a la asamblea de hoy un voto sobre la cuestión religiosa de México, y

4.o Comisionar al consejero señor Guillermo Aparicio, para que redacte un proyecto de ley para los empleados particulares, tomando en cuenta las aspiraciones de los empleados en este sentido, este proyecto una vez estudiado por este Consejo pasará a la Junta Ejecutiva para que ésta a su vez lo presente a la Comisión parlamentaria encargada de estudiar este asunto.

Los estudiantes se dedicarán hoy al baile

EN EL INSTITUTO DE EDUCACION FISICA, EN LA UECH Y EN EL SUPERIOR DE COMERCIO

El Centro Femenino ha preparado con todo entusiasmo la que se efectuará en el Instituto de Educación Física. Habrá un buen buffet, una orquesta y bandas militares. La entrada para los jóvenes es $ 3, y se han repartido invitaciones para las señoritas. Moranda entre San Pablo y Las Rosas.

El fin que persigue el baile que se llevará a cabo en la UECH., es el de recolectar fondos para la organización del próximo Congreso Pedagógico, que ha sido convocado por los estudiantes. Habrá también buena música y la entrada vale $ 2. Entre la juventud universitaria hay entusiasmo por asistir a esta fiesta. Bandera 542.

—Como por los bailes anteriores, los organizadores del que se efectuará en el Instituto Superior de Comercio, no han ahorrado esfuerzos para obtener un resultado lucido. La entrada aquí valdrá $ 3 y $ 1 para caballeros y señoritas respectivamente. Amunátegui 126.

Estos tres bailes se iniciarán a las 4.30 de la tarde.

Hoy culmina el movimiento católico de opinión

ORIGINADO POR LOS SUCESOS ACAECIDOS EN MEXICO

LOS CATOLICOS DE SANTIAGO Y DELEGACIONES DE PROVINCIAS SE CONCENTRARAN ESTA TARDE EN EL TEATRO DE LOS PADRES FRANCESES.— EN LOS DIVERSOS BARRIOS SE EFECTUARAN TAMBIEN ACTOS PARCIALES

Hemos venido dando amplios detalles de la campaña emprendida por los elementos católicos para manifestar públicamente su apoyo moral a sus correligionarios de México, quienes, a juzgar por las informaciones cablegráficas, están siendo objeto de persecusiones de parte de las autoridades constituídas.

La campaña aludida culminará hoy con diversas manifestaciones, que alcanzarán proporciones considerables.

En efecto, a las 2 P. M., de hoy, se efectuará en el Teatro de los Padres Franceses, ubicado, como se sabe, en la calle Campo de Marte esquina de la Alameda de las Delicias, una gran asamblea, en la cual numerosos oradores ilustrarán al público sobre el origen y los objetivos del movimiento católico.

Las noticias procedentes de México publicadas ayer, según las cuales se habrían producido incidentes sangrientos han enardecido los ánimos y acrecentado el entusiasmo por la realización de la asamblea que anunciamos.

LAS ASAMBLEAS PREPARATORIAS

A fin de uniformar la acción de los católicos se ha constituído un Comité Central Ejecutivo, el cual ha estado efectuando una labor sumamente activa.

La Unión de Centros de la Juventud Católica, por su parte, ha desarrollado una actividad notable, solicitando y obteniendo la adhesión de todas las entidades afiliadas a la Unión, entre las que se cuentan organizaciones obreras y de diferente índole.

Durante la semana se han venido efectuando asambleas preparatorias en las diversas parroquias y sectores de la ciudad, sobresaliendo por su animación las realizadas en el Centro del Corazón de María, en la Estampa, en Los Sacramentinos, en la Parroquia de Santa Filomena, en Lourdes, etc.

En todos ellos se efectuarán en la mañana de hoy reuniones de sus socios y otros diferentes actos piadosos, en los cuales se pedirá la protección de Dios para sus hermanos católicos mexicanos.

A las 10 A. M. en punto habrá una solemne asamblea en el Patronato de los Sagrados Corazones. En esta concentración católica hablarán el doctor señor Antonio Valenzuela y el secretario general don Pedro A. López Vergara.

LA ASAMBLEA MAGNA DE HOY

Por los preparativos que se han hecho para la gran asamblea católica en el Teatro de los Padres Franceses no es aventurado anticipar que alcanzará caracteres grandiosos.

Presidirán el acto los señores Miguel Miller, Vicario General del Arzobispado; el presbítero don Samuel Díaz Ossa, secretario general de la Unión Social Católica; el señor Francisco Castillo, presidente de la Unión de Centros de la Juventud Católica; la señorita Teresa Ossandón, persidente de la Asociación de la Juventud Católica Femenina; y los miembros del Comité Ejecutivo Central señores Manuel Astica Fuentes, que lo preside; Roberto Marambio Rojo, Pedro A. López, Raul Recabarren Vidal y Orlando Morrello A. y los presidentes de todas las sociedades católicas y laicas que han adherido a este movimiento de opinión.

Prestigiosas personalidades católicas harán también acto de presencia y harán uso de la palabra en esta asamblea y entre ellas citaremos a las siguientes: don Ricardo Cox Méndez, don Emilio Tizzoni, don José Luis Sepúlveda y el presidente de la Asociación de Estudiantes Católicos, señor González Prat.

Habrá también números artísticos musicales a cargo de las señoritas Adriana Urzúa, Agueda Benítez y varias otras.

LAS ENTIDADES ADHERIDAS

Concurrirán en masa las siguientes instituciones: Asociación de la Juventud Católica Femenina, Unión de Centros de la Juventud Católica, Confederación de Sindicatos Blancos, Club Obrero Demócrata Cristiano, La Unión Nacional con todos sus centros constitutivos.

Las entidades católicas de provincias se han hecho también representar, habiendo llegado ya a la capital las delegaciones de Valparaíso, La Serena, Concepción, etc.

UNA PROCLAMA

El Comité Central Ejecutivo ha hecho circular la siguiente proclama:

DENUNCIAMOS

Denunciamos ante la opinión pública, ante la conciencia de todos los hombres que amen la verdad, la libertad y el derecho; denunciamos ante la faz del mundo entero al Gobierno del General Elías Plutarco Calles, como conculcador de los más básicos derechos de un pueblo civilizado.

Lo acusamos de haber conculcado la libertad de conciencia, pues el Gobierno mexicano, invocando preceptos de una Constitución dictada bajo la presión de las fuerzas militares, ha puesto innúmeras trabas al ejercicio del culto católico, trabas que son un atropello a la conciencia de la casi totalidad de la nación mexicana. Son tan numerosas y ofensivas las medidas persecutorias que en este sentido ha tomado el general, presidente improvisado, que los sacerdotes han debido suspender las funciones del culto en todo el territorio mexicano.

Lo acusamos de haber conculcado a la libertad de asociación, pues ha decretado la disolución de todas las organizaciones católicas, y ha prohibido la existencia de órdenes religiosas. Un caso concreto lo tenemos con la disolución que a la fuerza ha impuesto a la Asociación de la Juventud Católica de Tampico, y en el apresamiento de sus dirigentes.

Lo acusamos de la conculcación de la libertad individual, pues casi todos los jefes de las instituciones que por medios pacíficos o enérgicos han tratado de obtener la derogación de las medidas, han sido apresados. Se ha encarcelado a estudiantes, obreros y aún mujeres. Los allanamientos, las detenciones y otros atropellos son verificados en abundancia.

Lo acusamos de conculcar la libertad de residir en el territorio mexicano, violando todos los principios de fraternidad humana, y dando pruebas de un feroz nacionalismo, niega este derecho a numerosos extranjeros, por el sólo delito de ser ministros de una religión de paz y de amor. Se ha deportado gran cantidad de sacerdotes españoles y de otras nacionalidades.

Se ha conculcado la libertad de enseñanza. Según la Constitución de Querétaro, es prohibida la enseñanza religiosa tanto en los colegios fiscales como particulares. Se ha considerado poseedor de toda la verdad y fuente única de toda enseñanza pues se obstaculiza de todas maneras a los institutos y establecimientos católicos.

Se ha violado la libertad de la prensa. No podía escaparse la libertad de la prensa de los atropellos de la tiranía que impera en la nación hermana.

Se ha arrestado al editor de "El Mundo" de Tampico, el editor del "Correo de Chih" y a Antonio Zúñiga, director de la revista "El Farol" de la Ciudad de México y gran cantidad de periodistas católicos.

Se ha atropellado la libertad de reunión. El procurador general Romero Ortega, ha declarado que hará disolver con ametralladoras las reuniones de los hombres, con agua la de las mujeres, lo que ya se ha puesto en práctica en repetidas veces. Hechos de esta naturaleza describen con toda clase de detalles diarios recientemente llegados de México y otros países, tomados de fuentes imparciales.

Denunciamos, repetimos, que un Gobierno que se dice civilizado conculca todas, absolutamente todas las libertades, y nosotros en nombre de la juventud católica de Chile y todas las organizaciones católicas y muchas no católicas que se han plegado al movimiento, protestamos con el más viril de los acentos, con la más ferviente de las defensas: la religión, la civilización, la libertad y el derecho.

Por la Unión de Centros de la Juventud Católica. — **El Comité Central Ejecutivo.**

OTRAS ASAMBLEAS

En diversos barrios se han organizado también actos parciales entre los que anunciamos los siguientes por ser los principales:

El Centro Católico Lo Negrete, celebrará una asamblea pública en la calle Fermín Vivaceta esquina de Correa.

En Lourdes se llevará a efecto también una gran manifestación pública, en la que hablarán conocidos oradores católicos.

En casi todos los barrios rurales y urbanos se han preparado actos análogos.

UNA COMUNICACION DE LOS CATOLICOS ARGENTINOS

La Juventud Católica argentina ha remitido a su congénere chilena el cablegrama cuyo texto damos en seguida:

"Unión Centros de la Juventud Católica. — Santiago. — Chile. — Enviamos protesta. Aplaudimos movimiento. Proyectamos asamblea magna. — **Juan B. Podestá**, Presidente. **Alfredo Molinario**, Secretario."

Comerciantes

Evítense las molestias de ir personalmente a buscar sus patentes municipales, encargue estas tramitaciones a **PALACIOS Y Cía.**, EDIFICIO DIAZ, OFICINA 107, 10.o PISO.

Hermosura del Pecho

Para aumentar, endurecer, reconstituir los SENOS en dos meses las

Píldoras Orientales

Benéficas y reconstituyentes. Empleadas universalmente por las señoras y señoritas deseosas de conseguir, recobrar ó conservar pechos hermosos. Belleza y firmeza del pecho y de los hombros. Cura nunca dañosa para la salud; es fácil seguirla en secreto. Resultados duraderos.

Desconfiad de las imitaciones.

Exigir en cada caja de Píldoras Orientales el apellido y las señas del único preparador:

J. RATIÉ, farmacéutico, 45, rue de l'Échiquier, París.

Se vende en todas las farmacias y droguerías.

Bases: Phosphas, Ferricum, Picraena, Excelsa, Puly, carum, calamarium.

Iniciamos AGOSTO...

... COMENZAMOS NUESTRO NUEVO EJERCICIO FINANCIERO

Con Espléndidas y Magníficas Ofertas

SOBRETODOS PARA CABALLEROS, A

$ 98.00

Crea, Damasco, Granité a precios muy bajos!!

¡Venta por metros de SEDAS, LANAS y ALGODONES a precios ínfimos!

¡GRAN RECLAME DE GUANTES Y PAÑUELOS!

¡¡VEA LAS VIDRIERAS!!

EN SASTRERIA:

SOBRETODOS prolijamente confeccionados, en casimires ingleses, gran variedad de gustos de alta fantasía, en todos los modelos de última moda, desde $ 98.00

TRAJES confeccionados en casimir inglés de fantasía, corte de moda, gustos novedosos, desde $ 105.00

CAZADORA y breech confeccionados en corderoy inglés de la mejor calidad, artículo apropiado para el campo y caza, $ 130.00

PANTALONES de fantasía en casimir inglés, corte elegante, a $ 52.00

EN BLANCO:

BRAMANTE Gath y Chaves, especialidad de la casa, ancho 82 ctms., el metro, $ 1.75

DAMASCO italiano, para manteles, calidad muy buena, ancho 180 centímetros, a $ 9.50, y de 150 centímetros, a $ 8.50

GRANITE de algodón, para manteles y servilletas, ancho 200 ctms., a $ 14.50, y de 70 ctms., a $ 4.90

GRANITE 1|2 hilo, para manteles y servilletas, ancho 180 ctms., a $ 13.75, y ancho 100 ctms., a $ 10.90

DAMASCO 1|2 hilo, para manteles, clase extra, ancho 170 ctms., el metro, $ 19.50

DAMASCO de puro hilo, para manteles, clase extra, ancho 200 ctms., el metro $ 28.50

CREA italiana para sábanas, clase superior, ancho 180 ctms., a $ 7.25; ancho 160 ctms., $ 6.25 y ancho 140 ctms., $ 5.50

TOILE Gath y Chaves, crudo, especialidad de la Casa, el metro $ 1.80

ARMOUR royal, artículo de gran actualidad, especial para vestidos y combinaciones, doble ancho, el metro. $ 48.50

TERCIOPELO chiffon de seda, en colores de gran moda, especial para vestidos y salidas de teatro, doble ancho, el metro $ 38.50

VELOUR Anglais, muy indicado para la presente estación, especial para vestidos, adornos y combinaciones, ancho 70 ctms., el metro $ 14.50

TERCIOPELO de seda, especial para sombreros y adornos, el metro $ 12.50

TERCIOPELO chiffon de seda negro, especial para abrigos y vestidos, doble ancho, el metro $ 35.00

EN GUANTES Y PAÑUELOS:

GUANTES de cabritilla color y negros para señoras, el par $ 19.50

GUANTES de cuero, para caballeros, excelente calidad, el par $ 11.90

GUANTES de imitación piel de Suecia, para niños y niñitas, el par $ 3.90

PAÑUELOS de algodón blanco para señoras, buena calidad, la docena $ 7.80

PAÑUELOS de batista de hilo, para caballeros, la docena $ 30.00

PAÑUELOS algodón blanco, para caballeros, tamaño grande, la docena $ 12.00

EN TEJIDOS:

BRIN rayado, fondo crudo, dibujos variados, especial para delantales, mamelucos, etc., muy buena calidad, el metro $ 1.90

HOLANDA de algodón, colores lisos, gran variedad de tonos, especial para delantales, clase extra, el metro $ 2.20

CEFIRO escocés, bonitos dibujos, especial para delantales, clase superior, colores firmes, el metro $ 2.20

BATISTA en colores lisos especial para ropa interior, surtido completo en colores de moda, clase superior, doble ancho, el metro $ 4.90

OPAL Suizo, especial para ropa interior, colores variadísimos y de última moda, calidad inmejorable, doble ancho, el metro $ 4.90

POPELINA rayada especial para camisas de caballero, artículo semejante a la seda, magnífica calidad, dibujos de moda, el metro $ 6.90

MOLETON de algodón, doble frisa, especial para ropa interior, blanco únicamente, clase extra, el metro $ 2.50

POPELINA cover, artículo de gran moda, colores de novedad, calidad extra, ancho 140 ctms., el metro $ 22.50

CASIMIRES ingleses para trajes y abrigos de caballeros y niños, ofrecemos un surtido variadísimo en calidades y dibujos de novedad, el metro desde $ 9.80

Gath & Chaves, Ltd.

Instituto Comercial de Santiago

AGUSTINAS 1060, 2.o Y 3er. PISOS, ENTRE AHUMADA Y BANDERA

FUNDADO EN 1915

Está abierta la matrícula de los cursos de Contabilidad, Taquigrafía, Inglés, Francés, Italiano y Dactilografía.
Enseñanza absolutamente garantida y a cargo de reputados pedagogos nacionales y extranjeros.

CURSOS PARA SEÑORITAS

Funcionan en las tardes de 2 a 5

CURSOS NOCTURNOS
Especialmente para empleados

ENSEÑANZA POR CORRESPONDENCIA
al estilo de las escuelas norteamericanas. Pídanos prospectos y visite el establecimiento.

RIELES tipo F. C.

de 34 y 38 kilos por metro y 9.15 metros de largo, liquida una partida

-: CASA DE MAQUINARIA :-

HUERFANOS 2448 —— SANTIAGO

Pisos

Lanzas para Cortinas

Ofrecemos

La Tornería El Cóndor

CONDOR 1380 - Telf. 270
PARQUE

VIAJERO

Viajero que desee llevar muestrario agregado se necesita, artículos de mucha venta y con clientela formada.

Inútil presentarse sin buenos informes y certificados.

Presentarse de 5 P. M. adelante en calle

Benavente N.o 308

Camión de carga

de dos ruedas perfecto estado, garantido para 15 metros, con pareja de caballos de tres y cuatro años, de tiro solo, postillón, etc., con juego completo ricos arneses y gran lote arneses repuestos. Vendo de ocasión.

PINTO 1390 esq. MARURI

ESTE RECEPTOR PORTATIL FUNCIONA SIN ANTENA.—SU PRECIO ES DE $ 1,600.—PAGADERO CON $ 600. — AL CONTADO Y EL SALDO CON $ 160.—MENSUALES.

The Chilien Radioprone Club

BANDERA 20 - SANTIAGO

CRIADERO VATEL

Arboles frutales y forestales. Especialidad en árboles de espina.

ESMERALDA 869

CHALET

COMODO Y ELEGANTE
ARRIENDO

Irarrázaval 541

Tratar: MAESTRANZA 675.

TORNERIA EL CONDOR

Cóndor 1380

ESPECIALISTA EN MUEBLES COLONIALES

DEFUNCION

Habiendo fallecido nuestra querida hermana,

Filomena Lizarriturri Latorre

sus restos serán sepultados mañana, privadamente.

SUS HERMANAS.

FABRICACION DE CAJONES
Y JABAS PARA FRUTAS

Tenemos para entrega inmediata Cajones Vineros y Litreros.

"LA REPUBLICA"
BARRACA Y FABRICA
DOMEYKO 2354 — TELEFONO N.o 182. PARQUE

SEÑORES DUEÑOS DE CASAS

Para quedar contentos y no pasar dolores de cabeza, pida Presupuestos por trabajos de Pinturas de Fachadas, Letreros, Affiches, avisos comerciales, al antiguo y acreditado

Taller de Pinturas, SAN ALFONSO 34.—

B. SANHUEZA B.

¡MUSICA! - ¡MUSICA!

- Casa Calvetty

45—— SAN DIEGO —— 45

Ofrece los mayores éxitos bailables que ejecutan las mejores orquestas

DETALLAMOS ALGUNAS OBRAS:

EL NIÑO se me parece, Fox-trot..	$	0.60
SI... SI, es mi nena, Fox-trot..	$	0.60
GUARDA la luna, Fox-trot..	$	0.60
EL REY de la noche, Fox-trot..	$	0.60
BUEN AMIGO, Tango..	$	0.60
CALANDRIA, Tango..	$	0.60
EL BRUJO, Tango..	$	0.60
DECLAR[illegible], Tango..	$	0.60
VALENCIA, Paso-doble	$	0.60
PUM ¡Garibaldi!, Shimmy	$	0.60
ESCLAVA de amor, Shimmy.	$	0.60
YOKIO, Shimmy japonés.	$	0.60
CAPRICHO de Buda, Shimmy oriental.	$	0.60
MADRE MIA, Shimmy.	$	0.60
MARCHETTA, Vals..	$	0.40
LO QUE Dios manda, Tango.	$	0.60
LA CHICA del Ukelele, Fox-trot..	$	0.60
DIABLO VERDE, One-step	$	0.60
YO TE BENDIGO Tango.	$	0.60
TOMORROU, Fox-trot..	$	0.60
THERIS Yes Yes, Fox-trot.	$	0.60
ENTRA NO MAS, Tango.	$	0.60
GOVIS, Tango..	$	0.60
LUNA de miel, Shimmy, primer premio en Buenos Aires	$	0.60
FLAQUILLITO, Shimmy..	$	0.60

Y muchas otras grandes novedades.

"CALVETTY"

La única casa que edita y recibe los grandes éxitos de Europa y Buenos Aires.

45 — SAN DIEGO — 45

REGALAMOS
A toda persona una pieza bailable de gran novedad, que haga una compra mayor de $ 2.00

LA FLORIDA
PUENTE 502
LA FLORIDA

Anuncio de Saldos

PUENTE 502

PUENTE 506

El próximo Miércoles 4

Inauguración de la Nueva Sección

SALDOS de CALZADO

Este sistema que con éxito indescriptible ha sido implantado en los más importantes establecimientos europeos, poniendo al alcance de toda persona económica, mercaderías de primera calidad a precios irrisorios, lo hemos querido poner en práctica en nuestro país, para beneficio de sus habitantes y lo hacemos con la completa confianza de que merecerá una aceptación instantánea.

CADA MIERCOLES pondremos a la venta y a precios muy reducidos, todo el calzado cuyo surtido haya quedado incompleto de numeración, debido a la gran demanda de que son objeto nuestros artículos, tanto para Señoras, Caballeros y Niños.

Este sistema le permitirá a usted comprar calzado de rica calidad a precios sumamente económicos.

Tenga usted muy presente, el "MIERCOLES 4", este primer día de oferta excepcional, comprende un surtido de saldos lo más extenso en muchos estilos y clases diferentes.

LA FLORIDA
PUENTE 506
LA FLORIDA

Joven

Para trabajo de Oficina, rápido en escritura a máquina, se necesita

Morello y Catagneto

MONEDA 855

LETRAS PROTESTADAS

Cheques sin fondos, Pagarées, Facturas, Mutuos y cualquier cobranza difícil

TRAMITA RAPIDAMENTE

"El Crédito Comercial"

S. ACUÑA Y CIA.

Calle La Bolsa 47 - Casilla 7539

Mueblería y Peletería Vienesa

Se liquida en la MUEBLERIA VIENESA, Delicias 1120, toda la existencia de pieles, al precio de costo. Hay gran surtido de TODA CLASE DE PIELES. Venta al CONTADO y con FACILIDADES DE PAGO. Se reciben hechuras y composturas.

También se venden muebles CON GRANDES FACILIDADES DE PAGO.

ENTREGA INMEDIATA

Delicias 1120 ——:—— E. Zimend

¡SALDOS! ¡SALDOS!

GRAN REALIZACION de PAPELES PINTADOS

PAPELES FINOS, enorme variedad, desde .. $ 1.50 el rollo
PAPELES corrientes, preciosos dibujos, desde 0.85 el rollo

GRAN PAPELERIA HOREAU

ESTADO 132

Fábrica de tejidos "The Jersey

LIQUIDACION ANUAL

21 DE MAYO ESQ. SANTO DOMINGO

MARMOLES

De todos colores, para muebles, gradas, construcciones, sepulturas, urnas, lá[illegible]as jardineras para
vende y ejecuta: MARMOLERIA CASTRO 78.—Casilla N.o 1263.—Teléfono Inglés N.o 3

—— SANTIAGO ——

Gran residencia en Avenida Vicuña Mackenna

Bonito chalet de 3 pisos, muy bien edificado con grandes salones, escritorio, gran hall, 7 ampl mitorios, 3 toilettes, baño, comedor grande numerosas depedencias. Parque y jardín.

PRECIO $ 350,000

Esta residencia, por su espléndida ubicación está indicada para una Legación o para un particul quiera vivir bien.

HUDSON Y SILVA, LTDA. - 1243—HUERFANOS — 1243

Tejidos de punto

A MITAD DE PRECI

FABRICA "THE JERSEY"

21 DE MAYO ESQ. SANTO DOMINGO

Conversiones de Deudas al 6¾ %

tramito en la Caja Hipotecaria. Cálculos e informaciones a quien los solicita, a

José Valenzuela

AGUSTINAS 1148 - CASILLA 46 -

La SEMANA más GRANDE
DE LA HISTORIA
DEL LUNES 2 AL SABADO 7

INICIAMOS MAÑANA UNA SEMANA QUE REPRESENTA UN VERDADERO DESASTRE, POR SUS BAJISIMOS PRECIOS, EN BENEFICIO EXCLUSIVO DEL PUBLICO, QUE HA RECONOCIDO QUE NUESTRA CASA ES LA UNICA QUE PUEDE PRESENTAR VERDADERAS REBAJAS EN TODAS LAS SECCIONES DE QUE SE COMPONE

LEA USTED ESTE AVISO DETENIDAMENTE Y VAYA MAÑANA A VISITARNOS, EN LA SEGURIDAD QUE APROVECHARA SU TIEMPO Y BENEFICIARA SUS INTERESES

Cotíes

COTI listado doble ancho, de fabricación francesa, clase muy recomendable, el metro a

$ 4.80

COTI adamascado, doble ancho, en 7 colores distintos, calidad muy buena, el metro a

$ 6.20

COTI adamascado de fabricación belga, en 7 colores distintos, doble ancho y calidad extra fuerte, muy durable, el metro

$ 8.20

COTI adamascado-satinado, de fabricación española, lo mejor que se produce, completo surtido en colores, el metro

$ 10.80

Tapices

TAPICES orientales, doble ancho, gran surtido de dibujos, especiales para cubre-camas y divanes, el metro a

$ 8.90

BROCADOS de algodón en todos los colores y estilos, especiales para colchas y tapiz de muebles, ancho 130 cms., el metro

$ 12.50

BROCADOS mercerizados, clase especial para cortinados, cubre-divanes, etc., en preciosos gustos y diversos estilos, el metro

$ 17.50

TAPICES tejido gobelinos, especiales para muebles coloniales en doble ancho, gran surtido de dibujos españoles antiguos, el metro desde

$ 14.50

DAMASCOS de seda, de muy rica clase, tipo suple especial, dibujos premiados en la Exposición de Artes Decorativas de París, artículo de mucha fantasía, el metro a

$ 49.50

DAMASCOS de seda de igual procedencia que los anteriores, tejidos multicolores de alta fantasía, especiales para tapizar otomanas y confección de colchas, el metro a

$ 95.80

Carpetas para Mesa

CARPETAS para mesas de comedor con fondos lisos y guardas y centros bordados, imitando malla:

Tamaños 170x170 cms.	$ 48.50
Tamaños 170x250 cms.	62.50
Tamaños 170x300 cms.	76.50
Tamaños 170x350 cms.	82.50
Tamaños 170x400 cms.	99.50

Sobrecamas

SOBRECAMAS de cretona y satín para 1 1|2 plaza a $ 21.50 y para 1 plaza a

$ 17.80

SOBRECAMAS de satín arrasado, rellenas de media lana industrial para 1 1|2 plaza $ 34.50 y para 1 plaza

$ 24.50

SOBRECAMAS de cretonas y satín, tamaños grandes a $ 40.80 y

$ 29.50

SOBRECAMAS de fantasía, confeccionadas con buen foular y satín arrasado, rellenas de lana industrial doble bizcocho y orilla bordada para 1 1|2 plaza a

$ 70.00

Lienzos y Tocuyos

LIENZO LEGITIMO "CABALLO ALADO", la pieza de 40 yardas a....	$ 78.00
LIENZO "MAPOCHO", LIENZO "CORAZA DE ACERO", LIENZO "CENTAURO BLANCO", la pieza de 40 yardas....	$ 67.00
EL MEJOR TOCUYO asargado marca "PUEN TE D.", el metro a....	$ 2..20
TOCUYO OSNABURGO marca "CAMPANA", el metros a......	$ 1.10

SOBRECAMAS confeccionadas en rico raso de seda, surtido completo de colores, forma doble bizcocho y orilla bordada a

$ 80.00

SOBRECAMAS de raso extra fuerte, el más durable y brillante, lo mejor que se fabrica en Chile, surtido completo de colores, doble bizcocho y orilla bordada pala 1 1|2 plaza a

$ 115.00

EDREDONES rellenos con la famosa pluma "DUBET" blanca, con guardas de fantasía, tamaño para 1 1|2 plaza desde

$ 350.00

Alfombras

PISOS de alfombra de tripe cortado a

$ 9.20

PISOS de alfombra ovalados, de pura lana, tamaño 75x130 a

$ 22.50

ALFOMBRITAS de centro de tripe cortado a

$ 78.50

ALFOMBRAS de centro "ESEX", lo más práctico, liviano y durable:

TAMAÑOS 75x150 cms.
$ 14.50
TAMAÑOS 90 x 180 cms.
$ 19.80
TAMAÑOS 120x215 cms.
$ 31.50
TAMAÑOS 140x280 cms.
$ 34.50

A las personas de gusto refinado ofrecemos un lote de alfombras tejidas a mano, confeccionadas en la Real Fábrica de Tapices de Madrid, reconocida como la mejor del mundo. Los estilos y coloridos de estas alfombras son genuinamente coloniales.

Creas

CREAS crudas y blancas, sin ningún apresto, el metros a $ 3.80 y

$ 2.90

CREA inglesa, tejido granito, en 180 cms. $ 4.80 y en 160 cms.

4.00

CREA italiana "Florencia" recomendada por su extrema duración, en 200 cms., $ 6.80 y en 180 cms., el metro

$ 5.80

GRAN CREA escocesa, la mejor y de más resistente tejido, especial para deshilados a mano, en 200 cms., $ 7.00 en 180 cms, $ 6.00 y en 160 cms, el el metro

$ 5.00

Frazadas

FRAZADAS de algodón en colores gris y terracotta, con guardas a $ 6.50 y

$ 4.80

FRAZADAS de algodón blancas y de color, con bonitas guardas a

$ 8.50

FRAZADAS de algodón jaspeadas, con hermosas guardas floreadas, tamaño para 1 1|2 plaza a

$ 15.40

FRAZADAS algodón cardado, todas floreadas, artículo de mucho abrigo, liquidamos una gran partida al bajísimo precio de $ 25 y

$ 21.00

FRAZADAS de lana blancas con guardas en colores a

$ 31.00

FRAZADAS lana con fondo blanco y dibujos floreados, de gran fantasía c|u.

$ 35.00

OFRECEMOS un gran lote de franelas estampadas con gran variedad de dibujos y coloridos al ínfimo precio de, el metro

$ 2.00

QUEDA un pequeño SALDO de mantas de viaje de Palencia, la mejor manta que se fabrica en Europa, las vendemos regaladas al bajísimo precio de

$ 110.00

En Menaje

SERVICIO LE LAVATORIO blanco marca "ESPIGA", compuesto de jarro, lavatorio, bacinica con tapa, jabonera y peinetera, el juego de 5 piezas a

$ 39.50

SERVICIO DE LAVATORIO de fierro enlozado en distintos colores y dibujos, con artísticos decorados, compuesto de lavatorio, jarro, bacinica, peinetera, jabonera y recipiente, el juego de 6 piezas

$ 98.00

PLATOS blancos de loza inglesa "JOHNSON BROS" de la famaso marca "ESPIGA", hondos o extendidos a

$ 1.45

DE POSTRE

$ 1.10

TAZAS TE GRANDES

$ 1.50

TAZAS DESAYUNO

$ 1.70

JUEGOS DE TE marca "Espiga", el juego de tres piezas

$ 15.00

JUEGOS RE MESA marca "Espiga", con 83 piezas para 12 personas, el juego

$ 165.00

SERVICIO de mesa de semi-porcelana inglesa, compuesto de 83 piezas para 12 personas, con guarda azul o verde

$ 290.00

JUEGO de cubiertos de ALPACA metal blanco inalterable, con cuchillos manso grueso, compuesto de 85 piezas, el juego

$ 230.00

EL MISMO JUEGO con cuchillos mango cuadrado de marfilina

$ 199.00

POSACUBIERTOS de metal en varias figuras, la docena

$ 27.00

JARROS para agua, de plaqué en formas muy elegantes

$ 30.00

JUEGOS DE TE de bronce niquelado compuestos de 5 piezas

$ 80.00

AGUAMANILES de plaqué con platillo

$ 19.50

SALEROS de plaqué con interior de cristal

$ 3.00

CENTROS de mesa con florero y pie de metal niquelado

$ 15.50

POLVOS "TALA" para limpiar plaqué, oro níquel, la caja

$ 1.50

JUEGOS de 5 cacerolas en distintos tamaños, con sus correspondientes tapas estañadas, el juego

$ 19.80

SOPERAS de fierro enlozado azul, tamaño grande

$ 11.50

JARROS LECHEROS de fierro enlozado blanco de 5 litros $ 9.20, de 4 litros $ 8.00, de 3 litros $ 5.80, de 2 litros $ 4.90, de 1 litro

$ 2.70

TIRABUZONES de acero

$ 0.90

RULETAS de bronce para cortar masa

$ 1.20

AFILADORES para cuchillos, sistema muy práctico

$ 0.50

En Sanitarios

BAÑOS de fierro enlozado, con pequeñas averías, ofrecemos un lote a precios irrisorios:

LAVATORIOS de 2 llaves porcelana inglesa, forma rectangular

$ 65.00

LAVATORIOS para oficinas, con desagüe

$ 39.00

LAVATORIOS de pedestal "MADDOKS" forma rectangular con dos llaves y demás niquelados, tamaño 68x48

$ 218.00

BIDETS de fierro con porcelana (portatiles) con su correspondiente pie a

$ 28.00

BIDETS de loza inglesa con dos llaves y demás niquelado

$ 148.00

PISOS blancos redondos para baño

$ 12.50

PAÑERAS blancas esmaltadas al laqué, a $ 3.50 y

$ 2.25

PORTAPAPELES blancos muy prácticos

$ 3.70

ANAFES a gas de un sólo plato marca "JACOBUS" con quemadores económicos

$ 11.50

ANAFES a gas de dos platos con cubierta aporcelanada blanca, quemadores económicos

$ 70.00

ANAFES a gas de tres platos cubierta de acero pulido de la famosa manufactura "KREFFT" a

$ 150.00

CONSOLITAS de madera muy prácticas para baño con dos tablitas

$ 8.50

EXCUSADOS silenciosos "MADOKS" de porcelana blanca con fittings reforzados, tapa blanca barnizada y pernos de bronce niquelados

$ 228.00

CALENTADORES a gas de serpentín, marca "Le Flambeau" en cobre y empavonados a

$ 320.00

CALENTADORES forma cilíndrica de la conocida marca "Chinx", todos de cobre a

$ 190.00

W. C., corriente, completos, de taza blanca inglesa, con estanque reglamentario, bajada de plomo y tapa barnizada, con pernos niquelados a

$ 95.00

Casimires Ingleses

Un gran surtido de CASIMIRES INGLESES garantidos, en colores y dibujos de última novedad y gran fantasía, su verdadero valor es de $ 70.00 el metro, pero por liquidarlos por cuenta directa del fabricante los regalamos al ínfimo precio, el metro.... .. .. $ 42.50

ALAMEDA ESQUINA Av. ESPAÑA

GRANDES ALMACENES DE LA FABRICA DE CATRES

ALAMEDA ESQUINA Av. ESPAÑA

LAS SEMI - FINALES DEL CAMPEONATO DE BOX AMATEURS

MAÑANA EN EL RING DEL R. JARAMILLO.—INTERESANTE PROGRAMA.—LOS CERTIFICADOS MEDICOS

Va tocando a su término el campeonato de la Asociación Departamental de Box de Santiago.

Mañana, a las 9.30 P. M., se dará comienzo a un excelente programa pugilístico, en el que cruzarán guantes los mejores exponentes del actual campeonato.

LOS PESOS MINIMOS

Los aficionados de la categoría que tomarán parte en el programa de mañana, son los siguientes:

Germán López, de Los Tiempos, con Juan Valdés del Mac Kay.

Segundo Villanueva, del Roma, con Javier García, del Caupolicán.

Humberto Valdés, del G. Contreras, con Pastor Villegas, del Providencia.

Luis Magallón, del S. Magazine, con Juan Tapia, del Esmeralda.

Reserva: Juan Yáñez, del R. Núñez.

LAS DEMAS CATEGORIAS

Damos a continuación las categorías que completarán el programa de mañana:

Peso mosca

Antonio Ventura, del Tallman, con Oscar Arcos, del Canillita, (desempate).

Reserva: Edmundo Callejas, del R. Maturana.

Peso gallo

Róbinson Galdames, del V. Salazar, con Luis Aguilera, del Tallman, (desempate).

Reserva: Manuel Durán, del Medidores.

Peso pluma

Humberto Quiñones, del R. del Canto, con Egidio Pacheco, del R. Jaramillo, (desempate).

Nicanor Maturana, del Medidores, con Orlando Lobos, del R. Jaramillo.

José Labraña, del Tallman, con Jorge Olguín, del V. Salazar.

Peso liviano

Enrique Román, del Cóndor, con Eduardo Salinas, del A. González.

Francisco Allendes, de Los Sports, con Armando Zúñiga, del Mac-Kay.

Reserva: Enrique Giaverini, del Juan Rojas.

A LOS CAMPEONES DEL AÑO PASADO

Se nos encarga hacer presente a los campeones del año pasado de esta dirigente, que se pongan desde luego en entrenamiento por estar próximo a las finales del presente campeonato.

Ellos son: José Recabarren, Pedro 2.o Varas, Alfredo Aravena, Juan Andrade, Lorenzo Caballero, Víctor Soto y los segundos y terceros campeones de las categorías medio liviano, medio y medio pesado.

Igual advertencia se hace a los actuales competidores, a fin de que se encuentren en buenas condiciones para los efectos del llamado, pues como decimos más arriba, este campeonato está finalizando, y por esta razón los aficionados serán llamados con más frecuencia.

LOS CERTIFICADOS MEDICOS

Lo saficionados que actuarán en el presente programa, deberán solicitar sus respectivos certificados médicos a los señores Pablo Leal y Humberto Peroni, en la velada de mañana en el R. Jaramillo.

RESULTADO DE LOS ENCUENTROS DE ANTENOCHE EN EL RODOLFO JARAMILLO

Antenoche se efectuaron en el amplio gimnasio del Centro Rodolfo Jaramillo en los andenes de la Estación Central, los encuentros correspondientes a la 19.a rueda de los campeonatos de aficionados que organiza la Asociación Departamental de Box de Santiago.

Retiróse el numeroso público que asistió a presenciar estos encuentros gratamente impresionado del desarrollo de éstos, en que sobresalieron los que más abajo detallamos: peso gallo, Riffo-Santibáñez; peso liviano, Norambuena-Araya.

Resultados generales de la 19.a rueda verificada en el Centro Rodolfo Jaramillo:

Peso mosca

Miguel Díaz, del R. del Canto, v. José Cajales, de Los Sports; árbitro, Carmona. Empate (fuera de campeonato).

Peso gallo

Jacobo Riffo, R. del Canto, v. Pedro Santibáñez, del Providencia; árbitro, Sáenz Soro. Ganó Santibáñez por puntos.

Peso liviano

Vicente Norambuena, del A. González, v. Juan Araya, del Providencia; árbitro, Gasc. Ganó Araya por puntos.

Peso pluma

Luis Ilabaca, de Los Tiempos, v. Francisco Ibáñez, del P. Martínez; árbitro, Carmona. Ganó Ibáñez, por puntos (fuera de campeonato).

Peso pluma

Eduardo Castillo, del Tallman, v. Alberto Cornejo, del Jaramillo; árbitro, Vargas. Empate (fuera de campeonato).

Peso medio liviano

Antonio Reyes, del Cóndor, v. Héctor Espina, del E. Madrid; árbitro Orchard. Ganó Reyes por retiro al primer round.

A los ganadores de antenoche se les ruega pasar por Teatinos 666, con el fin de sacarles una fotografía, para la revista "Los Sports".

GIMNASIO RODOLFO NUÑEZ. — Esta tarde, a las 3.30, se desarrollará el siguiente programa:

Cuatro rounds, entre los pesos moscas Luis Núñez, del Rodolfo Núñez, y Gilberto Poblete.

Reserva: Oscar Guzmán.

Cuatro rounds, entre Luis A. González, del Rodolfo Núñez y Luis Orellana del G. Contreras.

Cinco rounds, entre Gilberto Balagué del Rodolfo Núñez y José Cajales de Los Sports.

Reserva: José Zamorano.

Cinco rounds, entre Guillermo Navarrete y Reinaldo Zamorano, ambos del Rodolfo Núñez.

Match de semi fondo a cinco rounds, entre los pesos gallos Arturo Mardones de Los Sports, v. Esperidión Navarro, del Rodolfo Núñez.

Match de fondo a cinco rounds, entre los pesos livianos Roberto Martínez del Rodolfo Núñez, v. Eduardo Rojas del G. Contreras.

Reserva: Francisco Allendes, de Los Sports.

"Los Tiempos B. C.

Hoy Domingo, a las 3 P. M., en su local de San Francisco esquina Avenida Matta, están citados todos los socios de esta institución, a reunión general.

Esta reunión ha sido convocada por la comisión de disciplina de la Asociación Departamental de Box, que debe imponerse de algunos asuntos internos de este Centro.

Además, se tomará una fotografía general de todos los asistentes.

HERIBERTO ROSAS B. C. — Importante sesión. — Para hoy, a las 10 de la mañana, se cita a reunión general. Se procederá a elegir algunos directores y presidente.

Se encarece la asistencia a los señores Luis Munita, Ernesto Castro, Pérez, Hernández, Santiagos, Romero, Cáceres, Céspedes y Pauly.

También se tratarán algunos inter centros, como igualmente numerosas solicitudes de socios.

La reunión tendrá lugar en el gimnasio, Independencia 1892.

Las clases continúan con éxito bajo la dirección del profesor señor E. Romero, por cuyo motivo se les advierte a los socios se inscriban cuanto antes, y a los socios de Independencia, bajo la dirección del señor Lorenzo Coll.

Hoy sesiona la nueva comisión de campeonatos de la Departamental

La nueva Comisión de Campeonatos de la Asociación Departamental de Box de Santiago sesionará hoy, a las 9 y media A. M., en su secretaría de San Antonio 347, 3.er piso, a objeto de designar los nuevos puestos y tratar asuntos de sumo interés, que están relacionados directamente con el término del presente torneo pugilístico.

Los delegados que componen la nueva comisión, son los siguientes señores:

Vice-presidente, señor Luis A. Gasc L.

Secretario, señor Carlos Cammas C.

Tesorero, señor José Araya.

Estadístico, señor Juan Avila.

Jefe del pesaje, señor Guillermo Sannes.

Recepción de peleadores, señor Arturo Bruna C.

Recepción de certificados médicos, señor Pablo Leal.

Organizador de parejas, señor Marcos Beltrán.

Ayudantes, señores José González, Alejandro Salazar, Humberto Peroni y Alejandro Lecaros.

Por ser primera reunión de la nueva comisión, se les encarece la asistencia, pues hay necesidad de dejar nombradas las futuras comisiones de espectáculo. También se nos encarga recomendar la puntualidad en la hora por haber muchos asuntos de que tratar.

Providencia B. C.

Por acuerdo del Directorio, cítase para el Lunes a las 8.30 a todos los socios de esta institución, como así mismo a los exsocios, para tratar asuntos de capital importancia. Se recomienda la puntualidad en la hora.

"LOS TIEMPOS BOXING CLUB" ALFONSO ORREGO CON JORGE DIAZ. — Luis Ilabaca con Francisco Allendo. — Un interesante programa prepara para el próximo Sábado la comisión de pelea de este centro, a base de un encuentro entre el segundo campeón de Chile y que tan lucida actuación le cupo en los campeonatos pasados, con Jorge Díaz, el más científico peso liviano de Los Tiempos.

Otra pelea de bastante interés estará a cargo de Francisco Allende, uno de los mejores exponentes de Los Sports, con Luis Ilabaca, el "nockauteador" de Los Tiempos.

CENTRO BOXERIL "LOS SPORTS"

DOS IMPORTANTES CITACIONES PARA HOY

Tenemos encargo de citar para hoy, a las 11 A. M., en las oficinas del Zig-Zag, a la delegación de este centro que irá en pocos días más a Valparaíso a competir con los representantes del Carlos Valencia. La delegación oficial es la siguiente:

Rogerio Rosas, Luis A. Gacs, Julio Savelli, José Reyes, Alamiro Ugalde, Adolfo Ahumada, Moisés Machiavello, Aquiles Lorca, José Cajales, Carlos Rojas, Alfredo Aravena, Germán Carter, Pedro Ramírez, Francisco Allendes, Eduardo Bollo y Carlos Jiménez. Se recomienda la puntualidad en la hora y a los peleadores se les pide llevar equipo de ring.

—Para las dos de la tarde, está citado el cuerpo directivo, para tratar algunos asuntos que se deberán resolver, relacionados con el viaje a Valparaíso.

Se encarece la asistencia a los señores Angel Jeria y Adolfo Ahumada.

—En cuanto al viaje a Valparaíso, se puede manifestar que en ese puerto existe un gran entusiasmo por presenciar los diez encuentros de que constará el inter-centro con el Carlos Valencia, una de las mejores entidades boxeriles porteñas.

Los diarios de esa localidad se han empezado a preocupar de este entre ciudades boxeril, que es considerado como el comienzo de una verdadera confraternidad entre los que militan en este deporte, que día a día adquiere mayor número de admiradores.

El escenario para estos matches será el Coliseo Popular, sala que reune las mejores condiciones para estos espectáculos.

La partida del equipo será el 11 del mes que se inicia.

CENTRO DEPORTIVO EL TANI —Sección Box. — Cítase a junta general para hoy, a las 11.30 A. M., en San Diego 1330. A esta reunión han prometido asistir los miembros honorarios señores Mandujano Tobar, Risopatrón Lira y Dr. Castañeda Iglesias.

DESAFIOS. — Humberto Rojas, del Unión Lira B. C., desafía a Arturo Mardones, del Pedro Martínez. Contestar por la prensa.

—Jorge Torres del Unión Lira B. C. desafía a todos los aficionados de la capital de 46 kilos, especialmente a Manuel Verdugo, del C. Abaca y Osca Machiavello, de Los Sports. Contestar por la prensa.

—Guillermo Rojas, desafía a Nicanor Maturana, y a todos los pesos plumas del centro Medidores.

Bases: Centro Rodolfo Jaramillo de 6 a 7 P. M.

Voiturette FORD
$ 7.300

Turismo FORD
$ 7.400

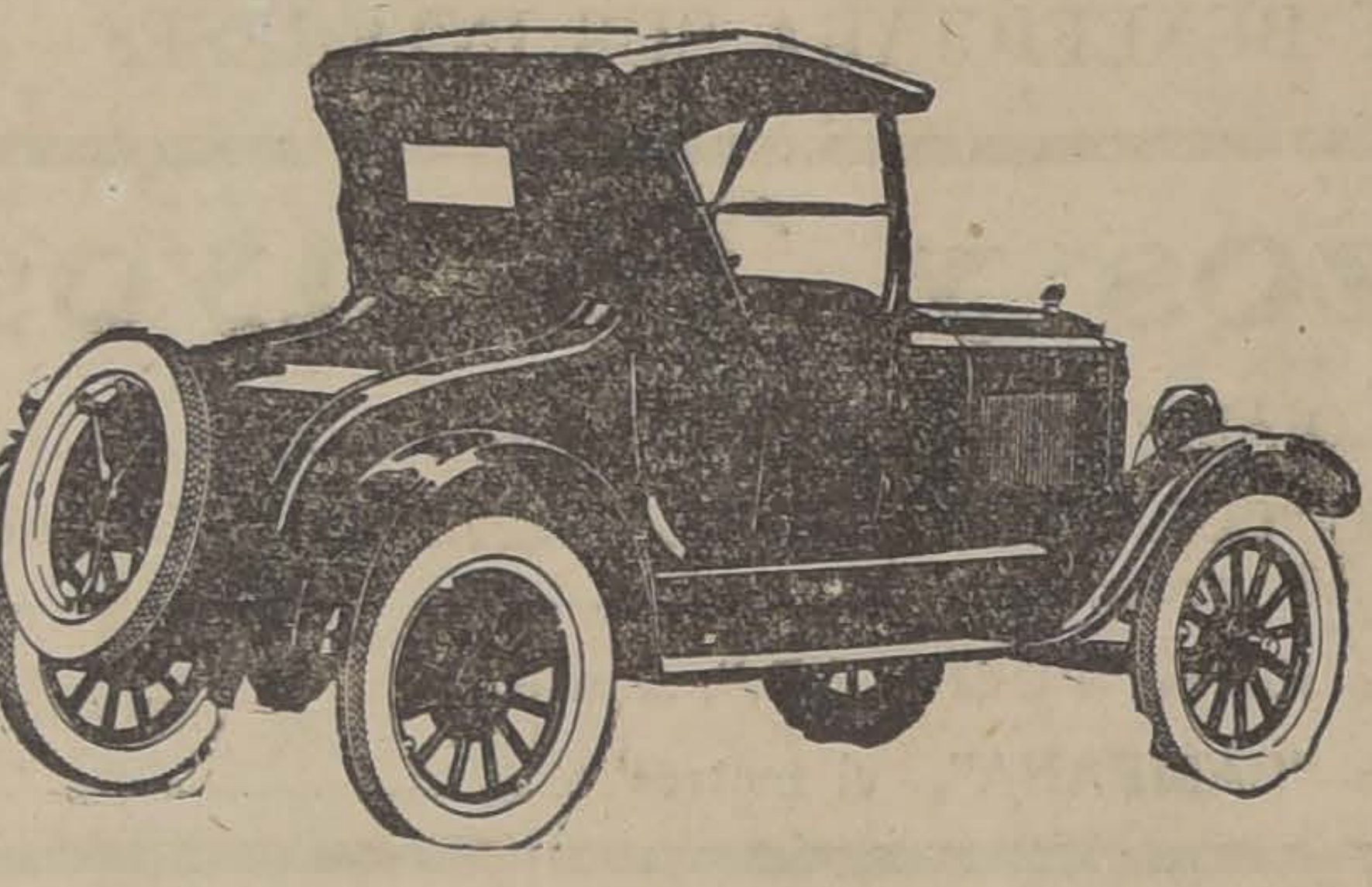

Los precios se entienden sobre carro en Santiago con partida automática y ruedas desmontables

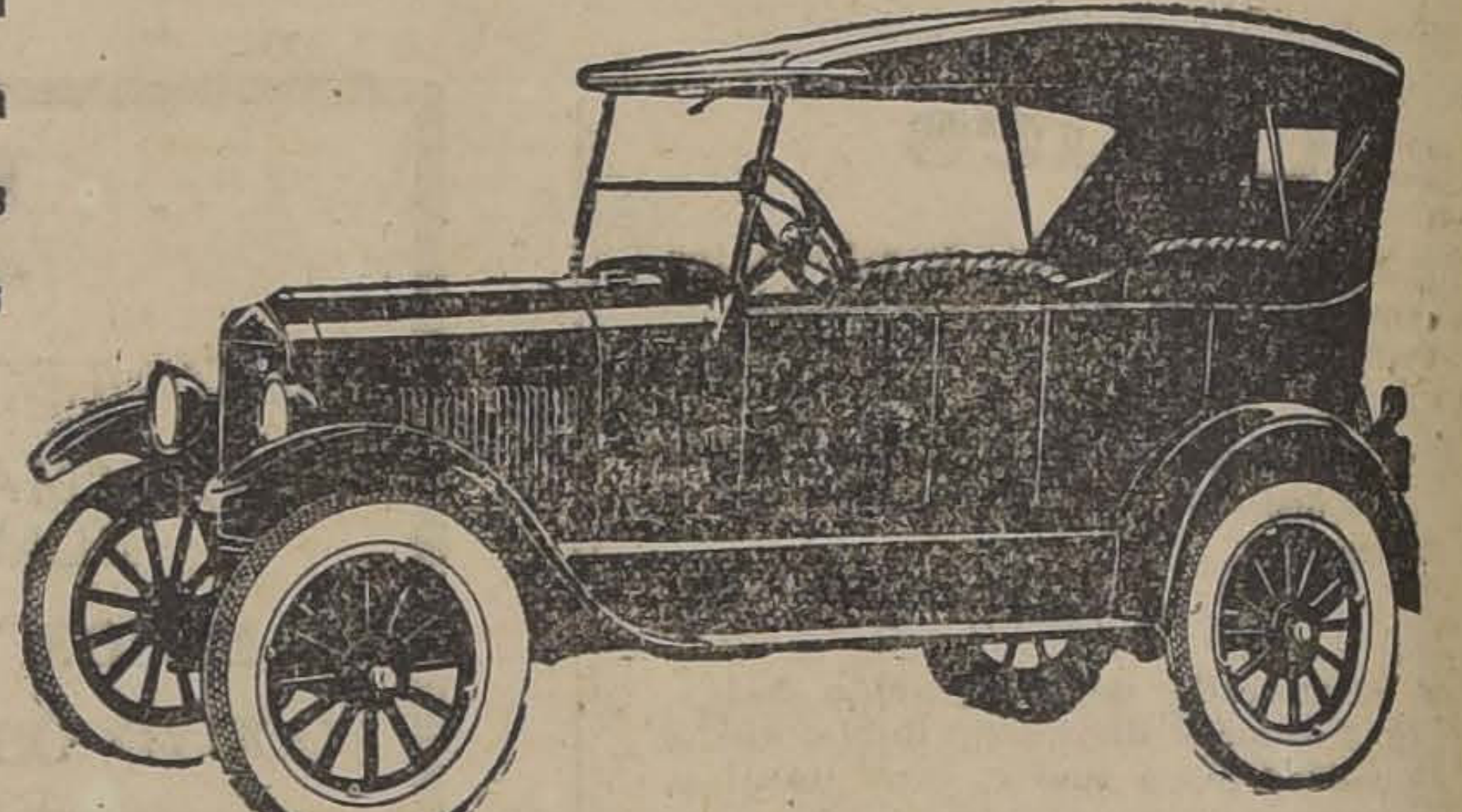

Ford

La marca que siempre ha vendido al precio más bajo y ha entregado el mejor automóvil, que por su precio únicamente FORD puede producir

Coupé FORD
$ 10.600

Sedan FORD, 2 puertas
$ 12.575

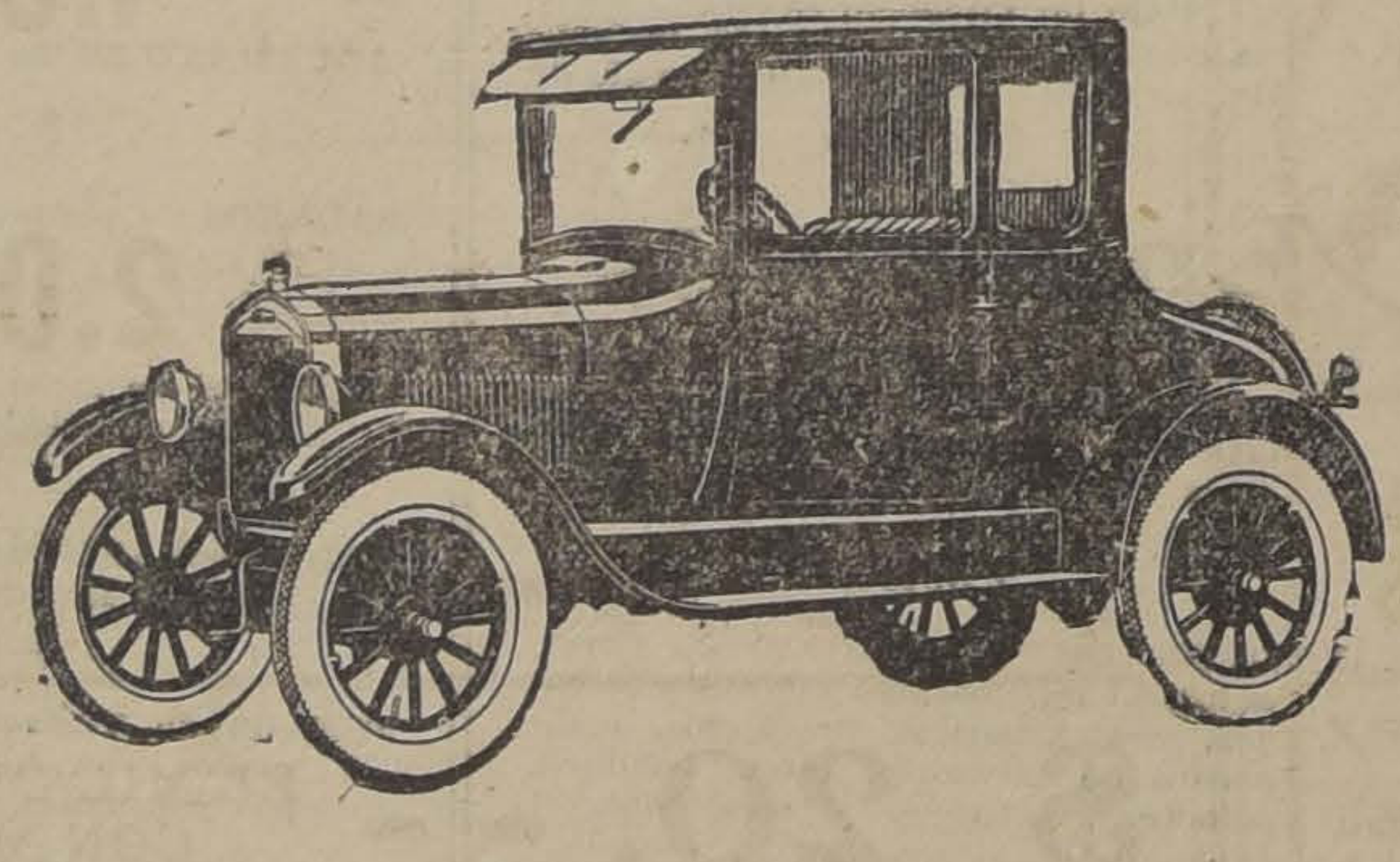

Solicite de cualquiera de nuestros Agentes autorizados una demostración, sin compromiso para usted

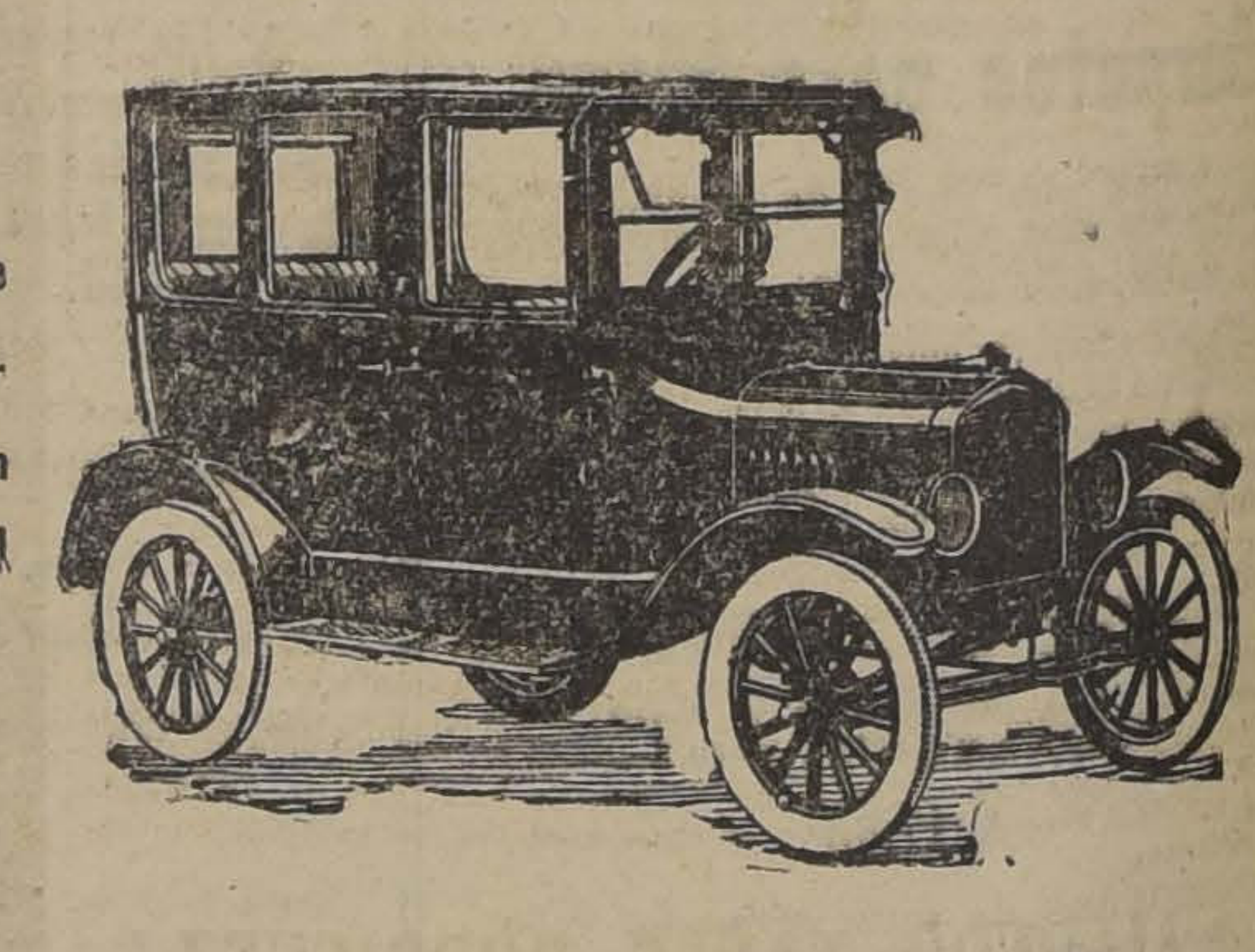

Ford Motor Company

EXPOSICION 1240 - SANTIAGO

SEMILLAS
— DE —
TRIGO Florence
TRIGO Candeal
CEBADA Forrajera, seis hileras.
CEBADA Chevalier
TREBOL Rosado
ALFALFA
OFRECEMOS:
LARRAIN G. M. Hnos.
GALERIA ALESSANDRI 19
CASILLA 1096

VENDO
PROXIMA AL PARQUE FORESTAL
RESIDENCIA MODERNA
Consta de gran hall, salón, escritorio, comedor, seis dormitorios, dos piezas de baño, dependencias, garage, puerta de servicio. Parquets en las piezas de recibo y en el hall. Deuda Caja Hipotecaria.
PRECIO: $ 250,000
INMEDIATA A CATEDRAL
RESIDENCIA MODERNA
Consta de hall, dos salones, antesala escritorio, comedor, ocho dormitorios, baño, piezas de sirviente, dependencias subterráneo, terraza y gran jardín. Toda la casa tiene mucho aire, luz y sol. Mide 30 por 30 metros.
PRECIO: $ 170,000
CENTRAL, PROXIMO A HUERFANOS
RESIDENCIA MODERNA
Consta de hall, piezas de recibo ocho dormitorios, dos piezas de baño, dependencias, subterráneo y patio.
PRECIO: $ 165,000
CARLOS OSSANDON B.
BANDERA 168 - CASILLA 1080

COLOQUE SU DINERO
CON GARANTIA DE PROPIEDADES
Me encargo de buscar buenas inversiones para partidas desde $ 5 000.
BUENAS GARANTIAS, TITULOS PERFECTOS
No se cobra a usted comisión ni gasto alguno.
Solicite datos a
BANDERA 168
CARLOS OSSANDON B.

Entrega inmediata
CAÑERIAS de todas clases y diámetros
LLAVES Y VALVULAS para las mismas
CALDEROS Y CILINDROS para agua caliente
ACERO en barras para todos usos
TALADROS Y TORNOS de precisión para mecánicos
HERRAMIENTAS de precisión para mecánicos
CORREAS de suela inglesa
de balatá
de pelo de camello
de goma "North British"
de algodón "Stanley"
TRANSMISIONES de 1 1¼" a 2"
DESCANSOS automáticos
MOTORES eléctricos para corriente continua
OFRECEN:
SANTIAGO WEBB Y Co.
Casilla 1767.— ESTADO 156 - 170 — Teléf. Ingl. 3176 - 3177

Mañana empieza la GRAN LIQUIDACION de CALZADO en el acreditado Depósito LA FORTUNA PUENTE 732

Señora: Aproveche las grandes liquidaciones de Calzado que mañana inicia

"LA FORTUNA" -:- PUENTE 732

LA PROXIMA CONVENCION PROVINCIAL DE LA FEDERACION OBRERA DE CHILE

SE EFECTUARA EN LOS DIAS 21 Y 22 DEL MES QUE SE INICIA

Los miembros de la Junta Provincial de la Foch se preocupan de la confección de la pauta de trabajos que de preferencia se debatirá en la próxima Convención Provincial de este organismo, al que concurrirán todos los Consejos de la Provincia, acordando recomendar el estudio de los puntos que a continuación se indican:

1. El problema de los obreros cesantes y la previsión de futuras cesantías forzadas de los trabajadores.
2. Nacionalización de las industrias del país y colonización agrícola por obreros chilenos.
3. Medidas pro-diario "Justicia", para mejorar su servicio informativo, aumentar su venta y estudiar su situación de orden interno.
4. Reducción de la jornada obrera en el país a 6 horas de trabajo diario para solucionar la cesantía y fijación de salarios mínimos.
5. Centralización y controlación de fondos de las Cajas de los Consejos en forma que cada organismo mantenga sobre ellos su derecho absoluto.
6. Acatamiento disciplinario a las disposiciones de la Foch, de parte de los Consejos y organismos adheridos.
7. Estudio de revisión y modificación a los reglametos y estatutos de la Foch.
8 Temas varios.

Para tomar en consideración los temas varios de que habla el punto ocho de la tabla y pueden ser discutidos en la Convención, los Consejos deben mandar por escrito sus indicaciones a la Secretaría de la Junta Provincial hasta el día 18 del actual. Las notas que lleguen después de esta fecha no serán tomados en cuenta.

Se ha acordado que la Convención tenga lugar durante los días Sábado 21 y Domingo 22 del presente mes de Agosto, empezando a las 8 de la noche del primer día para continuar sesionando en la mañana, tarde y noche del primer día siguiente. La Convención se desarrollará en Delicias 1867.

Manifestación a un ferroviario jubilado

El personal de Casa de Máquinas y Talleres de Alameda, ofrece hoy un almuerzo a don Francisco Ortiz, por haber obtenido su jubilación después de haber servido a la Empresa de los Ferrocarriles por espacio de más de treinta y cinco años.

Sociedad "Santiago" de Zapateros

SU PROXIMO ANIVERSARIO

El Domingo venidero cumple esta Sociedad, 27 años de existencia. Por este motivo la Comisión de Fiestas está organizando con entusiasmo un buen programa de fiestas, al que se ha invitado a los representantes de las instituciones amigas.

Esta manifestación se efectuará el próximo Domingo, a las 4 P. M., en el salón social, San Pablo 1636.

—Cita para hoy, a las 9 A. M., a la Comisión de Sanidad; a las 10, junta general extraordinaria; y mañana, a las 7 P. M., reunión de la Comisión de Fiestas.

El beneficio de hoy en la Sociedad de Artesanos "La Unión"

La Sociedad de Artesanos La Unión llevará a cabo hoy, a las 9 P. M., la velada literario-musical a beneficio de las aficionadas del Cuadro Artístico Artesanos La Unión, señoritas Blanca Vargas y Carmen Gómez.

Don Emilio Tizzoni hablará en la I. W. W.

Hoy se llevará a efecto una velada literario-musical, amenizada por la banda de músicos 2 de Mayo.

El ex-diputado señor Emilio Tizzoni disertará durante este acto, sobre la reforma educacional.

El cuadro Máximo Gorki pondrá en escena la obra titulada "El sueño dorado".

FEDERACION DE ELECTRICISTAS.— Sección Santiago.— En asamblea celebrada ultimamente se aceptó la renuncia del secretario general, como asimismo a varios miembros de la mesa administrativa, acordándose celebrar asamblea general hoy a las 10 A. M. con el objeto de elegirles reemplazantes.

SOCIEDAD DE S. M. LA AURORA.—Se nos pide citar a junta general para hoy a las 2.30 P. M. para oir la relación del balance y ocuparse de otros asuntos de importancia.

También se nos encarga hacer presente a la persona que haya encontrado el timbre de la institución, extraviado hace pocos días, se sirva devolverlo al Secretario.

REUNIONES SOCIALES

Sociedad de Artesanos La Unión (Riquelme 851).—Hoy, a las 9 A. M., reunión del directorio en sesión ordinaria.

Federación de Sastres de Ambos Sexos.—Hoy, a las 10 A. M., asamblea general.

Sociedad de S. M. Protección de la Mujer (Riquelme 851).—Hoy, a las 2 P. M., junta general ordinaria.

Sociedad 18 de Setiembre (Manuel Montt 224).—Hoy, a las 4, reunión general.

Unión en Resistencia de Albañiles y Ayudantes (Lord Cochrane 943).—Hoy, a las 9 A. M., reunión general.

Sociedad Unión de Talabarteros.—Hoy, a la 1 P. M., reunión general.

Centro Artístico Arturo Alessandri. — Hoy a las 2 P. M., reunión general.

Comité pro-agitación Sacco - Vanzetti. — Hoy, a las 9.30 A. M., reunión general en el Teatro Franklin, San Diego esquina Arauco.

Elemento Anarquista (Castro 359).—Hoy, a las 3 P. M., reunión general.

Centro de E. S. José D. Gómez Rojas. — Hoy, a las 9.30 A. M., reunión general en el Teatro Franklin.

Centro Santiago de la Unión Nacional.—Hoy a la hora de costumbre, junta general.

Sociedad de Inválidos de 1879.—Hoy, a las 3 P. M., junta general ordinaria.

Orfeón Chileno Ismael Parraguez (Dávila 954).—Hoy, a las 10 A. M., reunión general.

Sociedad Cooperativa de Materiales de Zapatería y Consumo (Castro 589).—Hoy, a la hora de costumbre, reunión general.

Junta local de vecinos pro-comuna Santa Elena.—Hoy, a las 10 A. M., reunión geenral en el Teatro Rogelio Ugarte.

Unión Local I. W. W.—Hoy, a las 3 P. M., asamblea general.

Federación de Pintores en Resistencia (Castro 359).—Hoy, a las 9.30 A. M., junta general.

Unión de Metalúrgicos.—Hoy, a las 10 A. M., asamblea general.

Departamento de Construcción de la I. W. W.— (Nataniel 1057).—Hoy, a las 10 A. M., asámblea general.

Comisión de Legislación Social.— Reunión hoy a las 9 P. M.

Sociedad de Pintores Miguel Angel (Arturo Prat 1242).—Hoy, a las 9 A. M., reunión de la comisión de contabilidad, y a las 10 A. M., junta general ordinaria.

Gremios de Rodado, Sector Matadero (Carmen 1398).—Hoy, a las 3 P. M., reunión general de socios.

Federación de Electricistas (Sección Santiago).—Hoy, a las 10 A. M., reunión general.

Asociación de Rodado a Tracción Animal (Toro Mazotte 60).—Hoy, a la hora de costumbre, reunión general.

Unión Gremial de Fundidores (Maipú 830).—Hoy, a las 10.30 A. M., junta general.

Unión Sindical de Zapateros Autónomos (Maipú 830).—Hoy, a las 9 A. M., reunión general.

Sindicato Industrial de Telefonistas de Chile.—Hoy, a las 9 A. M., reunión general ordinaria.

Centro 21 de Mayo de la Unión Nacional.—Hoy, a las 9 A. M., asamblea general.

Centro de Tapiceros de Santiago (Santa Rosa 254).—Hoy, a las 9.30, reunión general.

Sociedad de Practicantes de Chile (Bandera 161).—Hoy, a las 3.30 P. M., reunión de directorio.

Unión Sindical de Panificadores de Chile (Castro 359).—Hoy, a las 6 P. M., asamblea general de los socios.

Liga de Arrendatarios 14.o Sector (Comuna Providencia).—Esta Liga invita hoy, a las 3 de la tarde, a los sectores 2.o, 6.o, 13.o y Frente Unico para efectuar un comicio público en Santa Isabel esquina de Avenida Italia.

Sociedad Unión Dueños de Talleres de Calzado (Castro 589).— Junta general de accionistas para hoy a las 10 A. M.

Liga Nacional de Arrendatarios, 4.o Tribunal (Gálvez 1612).—Reunión para hoy a las 8.30 A. M.

Federación Local, adherida a la F. O. R. Ch.—Para hoy a las 5 P. M., se cita a todos los delegados ante esta Federación, en el local de los Panificadores.

Junta Provincial de la Federación Obrera de Chile (Delicias 1867).—Sesión ordinaria, hoy a las 3 P. M.

Junta Central del Rodado.—Cita a los delegados para mañana a las 9.30 P. M., en el local de los Tranviarios.

Funerales de un miembro de la Federación de Empleados a Jornal

En la tarde de ayer se llevaron a cabo los funerales del miembro de la Federación de Empleados a Jornal, Ramón Rodríguez, fallecido a consecuencia de un accidente ferroviario.

FIESTAS SOCIALES

CENTRO SOCIAL RECREATIVO ARIZONA(San Pablo 4140).—Hoy, a las 9 P. M. habrá baile familiar.

TEATRO CENTRO SANTIAGO (San Pablo 1276).— Esta noche se llevará a efecto una velada familiar, a las 8 P. M.

SOCIEDAD S. M. DE CHAUFFEURS MANUEL MONTT.— Una fiesta social de importancia constituirá la que organiza esta prestigiosa sociedad para el próximo Domingo.

Después de la parte literaria habrá un baile social.

La velada comenzará, a las 9 1|2 P. M. en punto.

SOCIEDAD UNION DE PELUQUEROS.—Hoy tendrá lugar la matinée de 5 a 8 P. M. y noche, de 9 1|2 a 12 1|2.

CENTRO ARTISTICO Y DE I. ARTURO PRAT.—Velada literario-musical y baile en honor de la sociedad Juventud del Matadero, hoy, a las 9 P. M.

SOCIEDAD SOCORROS MUTUOS LAUTARO.— Hoy matinée dedicada a las familias del barrio.

SOCIEDAD UNION DE LOS TIPOGRAFOS.— Hoy, baile familiar de 2.30 a 8 P. M.

CONJUNTO ARTISTICO NUEVA AURORA.— Hoy, a las 3 1|2 P. M., matinée y baile social, en el salón-teatro de los Metalúrgicos, ubicado en Huemul 649.

CENTRO DE ESTUDIOS SOCIALES JUSTICIA Y LIBERTAD.— Llevará a efecto hoy, a las 8.30 P. M., su primer ateneo cultural, después de su reorganización, en el salón de los panificadores.

¡¡Púm!! ¡¡¡las doce!!!

tendrá su reloj exacto al meridiano haciéndolo componer en **"La CONTINENTAL", SAN ANTONIO 89.**

Para los dientes

La acidez bucal es una grave amenaza para la dentadura. Lo mejor para combatirla es

LECHE de MAGNESIA de PHILLIPS

Una cucharadita en medio vaso de agua protege los dientes y mantiene sanas las encías.

No reciba substitutos. Pida siempre "PHILLIPS" que es la prescrita por Dentistas y Médicos desde hace cincuenta años.

Leche de Magnesia: Hidróxido de Magnesio.

En el Círculo Sindical Matadero

Este círculo se reunió ayer en la tarde con asistencia de la mayoría d esus asociados. Concurrió especialmente invitado el diputado por Santiago don Luis Ayala P., quien dió cuenta de sus actividades de la Junta Central de los Gremios de Rodados y la situación actual del gremio.

Después de una larga discusión quedó acordado citar a una próxima reunión a fin de elegir el nuevo directorio definitivo de este círculo.

Los empleados y obreros del Parque Cousiño se organizan

PLIEGO DE PETICIONES PASADO A LA INTENDECNIA MUNICIPAL

Los obreros y empleados del Parque Cousiño, han constituído una sección del Consejo de Servicios Públicos de la F. O. de Chile. Después de una reunión preliminar, acordaron pasar al Intendente Municipal un pliego de peticiones solicitando lo siguiente:

1.o Que sean abonados los días de lluvias en la misma forma que se procede en la Sección Jardines de la Municipalidad a cargo del Director señor Labarca.

2.o Que a los guardianes del Parque, se les de dos horas de almuerzo.

3.o Libertad de organización.

4.o Vuelta al trabajo de los obreros Clemente Fuente y Pacífico Parada, suspendidos sin causas justificadas.

En la tarde de ayer una comisión compuesta por la mesa directiva del Consejo de Servicios Públicos y una comisión de los obreros del Parque, conferenciaron con el señor Intenedente, haciéndole entrega del jliego de peticiones, prometían a los obreros solucionar a l abrevedad posible este asunto.

LA SOCIEDAD DE S. M. "ANDRES EBNER", CELEBRA HOY SU ANIVERSARIO

Con motivo de su aniversario social, esta institución ha preparado para esta tarde un significativo acto, que será seguido de un baile. La parte artística de la velada estará a cargo del Conjunto Soleda y de otros buenos aficionados obreros.

Se ha invitado a esta fiesta a representantes de otras instituciones y a todos los asociados.

SOBRE EL PROBLEMA DE LA VIVIENDA

DISERTARAN HOY VARIOS PARLAMENTARIOS Y UN FUNCIONARIO DEL MINISTERIO DE PREVISION SOCIAL

Organizada por las Ligas de Arrendatarios, correspondientes al Primer Tribunal de la Vivienda, se llevará a cabo hoy a las 9.30 A. M., en el local del Hippodrome Circo, una concentración de arrendatarios, para oir las conferencias que acerca del problema de la vivienda darán varios parlamentarios y uno de los funcionarios del Ministerio de Previsión Social.

El acto de hoy será el comienzo de una serie que se proponen realizar los dirigentes de estas Ligas, con el fin de ilustrar a los arrendatarios acerca de este problema de vasta trascendencia social.

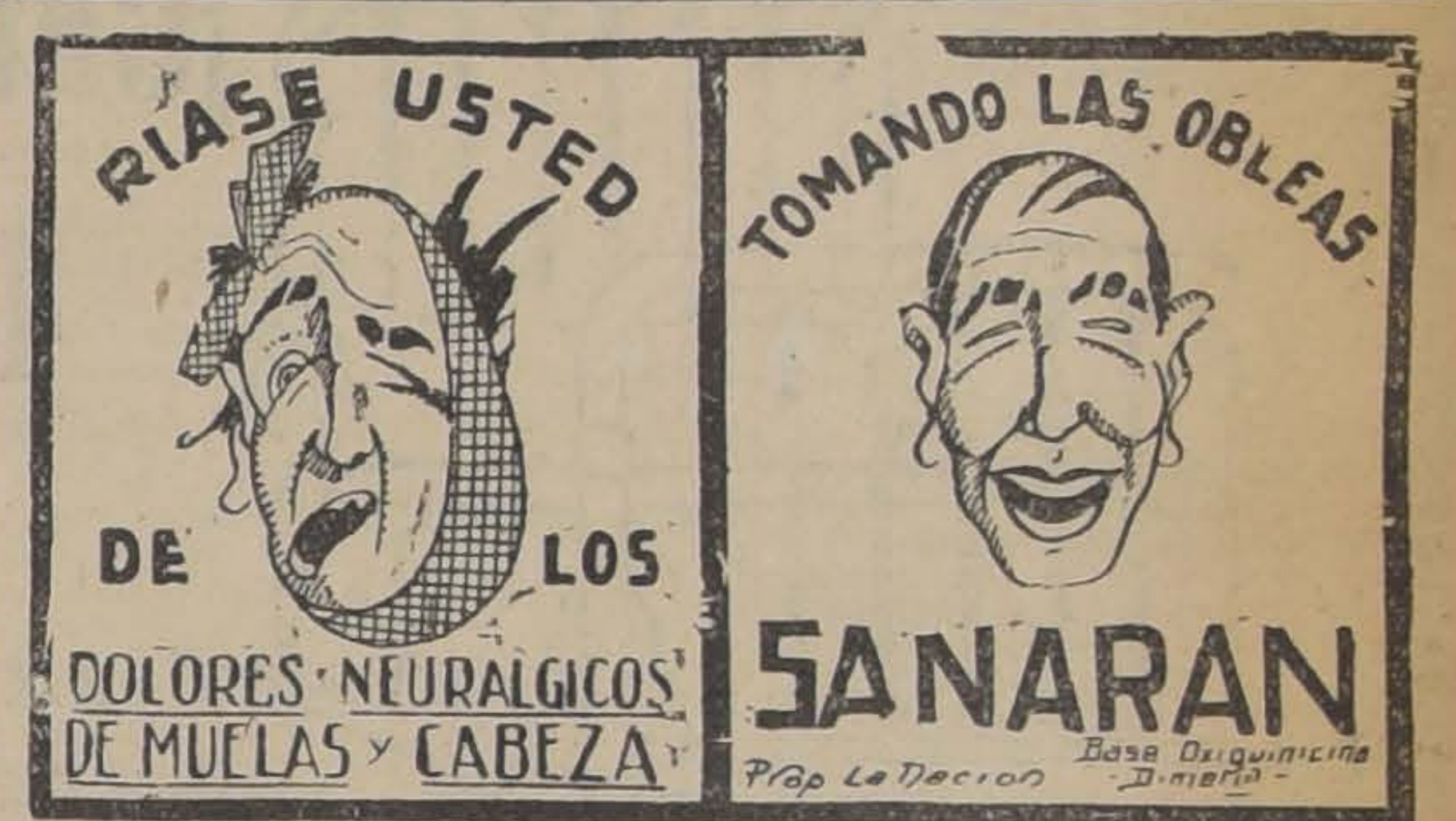

A LOS POBLADORES DE SAN EUGENIO Y MIRADOR.— Para hoy, a las 10 de la mañana, están citados los vecinos de estas dos poblaciones en el teatro de la población, con el objeto de elegir Directorio de la Sociedad de Adelanto Local y oir la cuenta relacionada con algunas actividades tendientes a procurar el saneamiento y otros adelantos locales de estos barrios y lo relacionado con el cobro de las contribuciones municipales.

¡OJO!

$ 7.50 EL MIL DE HOJAS de PAPEL HILO PARA MAQUINA

BLOCKS, rayado y sin rayar, tamaño carta, con 100 hojas, cada uno . . . . $	0.90
BLOCKS rayado o sin rayar, papel hilo extra, con marca de agua con 100 hojas, cada uno $	2.00
BLOCKS esquelas en papel de hilo, cada uno. . . . . $	1.00
LAPICES FABER N.o 2, doc. $	2.00
TINTEROS con tinta azul-negra, clase fina, cada uno . . . . . $	0.40
CAJAS DE PLUMAS, con 144 plumas, cada una . . . . . . $	6.00
PAPEL CARBON NEGRO, tamaño carta, el ciento . . . . . $	9.00
LIBROS EN BLANCO, Diario, Caja, Mayor. . . . . $	4.00
EL JUEGO de los 3 libros . . . $	10.00

$ 20.--	UNA COMBINACION DE 5 BLOKS, HILO, CON 100 HOJAS Y 300 SOBRES, TODO IMPRESO
$ 20.--	EL MIL DE HOJAS CARTA, EN RICO PAPEL DE HILO, CON MARCA DE AGUA, IMPRESAS.
$ 6.--	LAPICERAS FUENTES, CLASE FINA.
$ 1.60	RECIBOS DE ARRIENDO, DE DINERO, ORDENES, GUIAS, ETC

Imprenta Lathrop Hnos.

:-: 1055 - HUERFANOS - 1055 :-:

CASILLA 905. — TELEFONO 2897. — SANTIAGO

FUNDOS:

OFREZCO EN ARRIENDO

$ 9,500 lado estación, entre Llay-Llay y Los Andes, 16 hectáreas regadas con ricos suelos explotados con éxito en cultivos intensivos, árboles frutales, lechería, y en condiciones especiales para la industria avícola, por su espléndida situación, 3 hectáreas bien alfalfadas, 3 de arboleda frutal escogida, esparraguera. Casa con luz eléctrica, teléfono y agrados. Gran Silo moderno, establos, bodegas, etc. También se vende en condiciones ventajosísimas.

$ 19,000 entre Rancagua y San Fernando, a pocos minutos Estación, 6,300 hectáreas, 500 planas, de 1.a clase para siembras, y resto de faldeos y cerros pastosos con monte explotable, excelentes para crianzas de ganado mayor y menor. Plantación frutal. Casas, edificios.

$ 20,000 inmediato a Colina, 3,300 hectáreas de suelos gruesos en planes y faldeos pastosísimos inmejorables para crianzas de ovejas y en parte para siembras y engordas. Buena casa moderna y edificios necesarios a solo una hora de Santiago. Pagos vencidos.

$ 50,000 en las puertas de Santiago, m|m 250 hectáreas regadas, 100 alfalfadas de terrenos especiales para lechería y toda clase de cultivos intensivos por su espléndida situación respecto mercados, ferias y fáciles medios de locomoción. Bien cerrado. dividido. arboleda frutal. Silo. Casas y edificios.

OFREZCO EN VENTA

$ 250,000 al lado Estación en Curicó, 160 hectáreas regadas en planes. Parte entrebolada con capa arable sobre un metro espesor y para todo cultivo: papas, maíz, tabaco, porotos, cereales y trébol. Además 460 hectáreas de faldeos y cerros pastosos, sembrables en parte, y aptos para ovejas y vacunos. Bien cerrado, apotrerado, 40 regadores, eucaliptus. Casas al lado Estación y edificios. Deuda $ 98,000.

$ 330,000 en San Javier, 630 hectáreas planas abundantemente regadas para siembras, crianza de ganado mayor y menor, y sobre todo plantaciones. Fundo bien tenido, acreditado. Arboleda frutal, esparraguera, 1,000 eucaliptus explotables. Magnífica casa con agrados modernos, gallineros, parque y toda clase edificios.

$ 500,000 inmediato a Victoria, 2,000 hectáreas, 700 planas explotadas en siembras y el resto de faldeos suaves, muy pastosos, abrigados y especiales para crianzas y en parte con importante montaña explotable de raulí, etc. Muy bien cerrado y dividido. Espléndidas casas y edificios. Uno de los mejores fundos en su Zona.

$ 1.100,000 en San Fernando, cerca Estación, 1,000 hectáreas regadas y 500 de faldeos y cerro con monte explotable, de suelos pastosísimos, gruesos y de gran calidad en su mayoría; especiales para cereales, engordas y crianzas. Buena casa moderna, teléfono y toda clase edificios. Plantaciones frutales. Deuda $ 800,000. Propiedad de gran renta efectiva y valorización rápidísima.

ALFREDO TAGLE RODRIGUEZ

CATEDRAL 1137 — CASILLA 3132

DESEANDO COMPLACER A INFINIDAD DE INTERESADAS, EL INSTITUTO "CORTE PRACTICO EL PROFESOR", CALLE RIQUELME 534, SANTIAGO,

INAUGURARA MAÑANA 2 DE AGOSTO

CLASES PERSONALES PARA LOS CURSOS DE

CORTE Y CONFECCION (MODAS)
SOMBREROS
MACRAME
FLORES
REPUJADO EN CUERO Y METALES
ALFOMBRAS DE SMYRNA, EN TELAR

PINTURA A PLUMA Y AL PINCEL

POR CORRESPONDENCIA

Pueden igualmente estudiar con todo éxito las del interior, y las de Santiago que así lo deseen. Soliciten folletos explicativos, enviando el cupón adjunto.

Cursos breves, sencillos y eficacísimos. Pago por cuotas.

CUPON
Señora A. Pallares de Alfonso
Casilla 615.— Santiago
Sin compromiso solicito folletos explicativos de los cursos que dicta el Instituto, por correspondencia.
NOMBRE . . . .
DIRECCION. . . . .

VALENCIA

LLEGARON LAS GRANDES NOVEDADES EN DISCOS PARA GRAMOFONOS

CASA GRAU

La casa especialista en Discos, que mantiene el más novedoso y variado surtido

PUM GARIBALDI

Cantados
y en
Orquesta

YO TE BENDIGO

Estado esquina Portal Fernández Concha

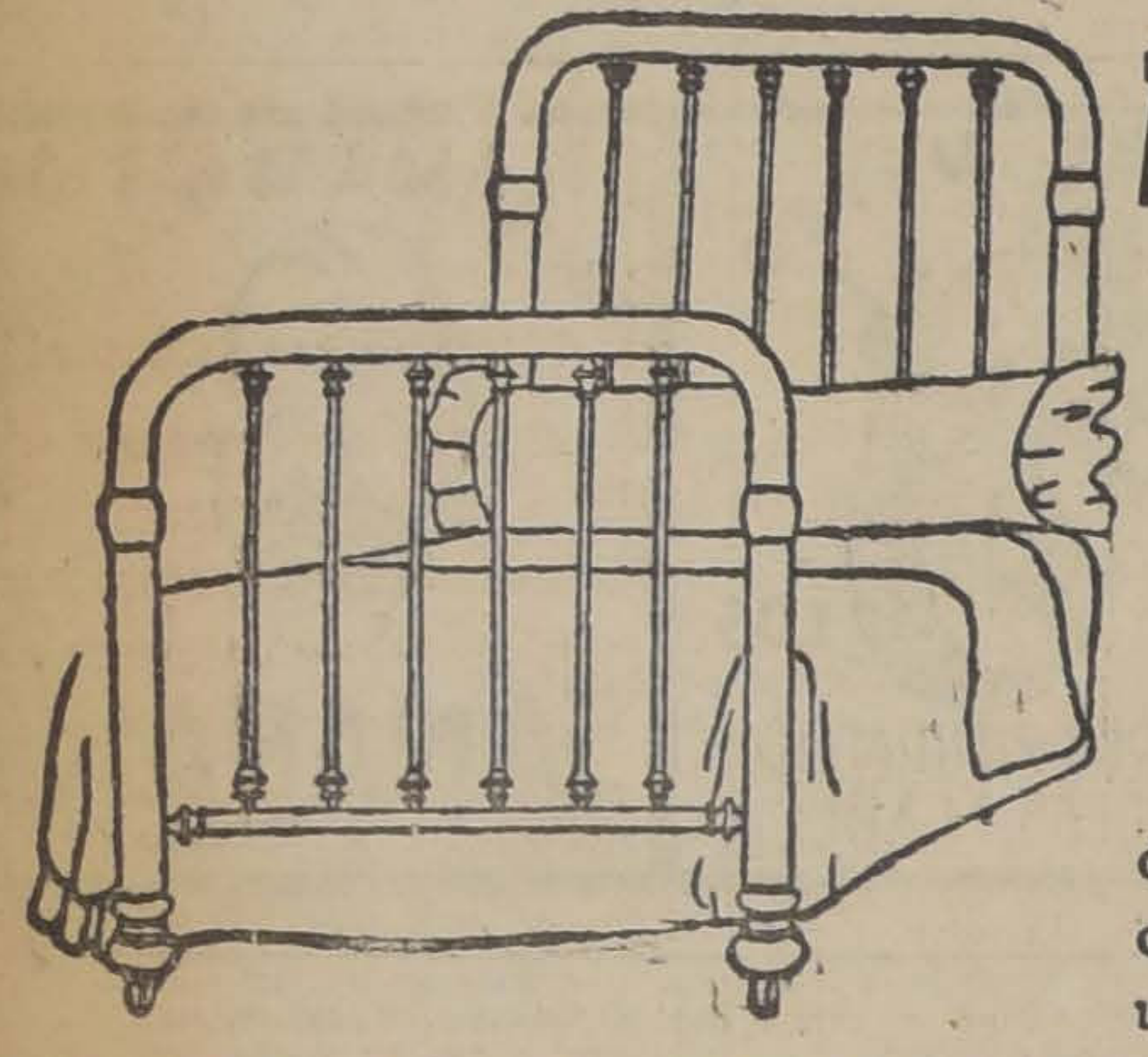

¡Catres! ¡Catres! ¡Catres!

EXCLUSIVOS

de la Compañía Industrial a precios de Fábrica los encuentra usted en

EL BAZAR Y MUEBLERIA "EL GLOBO"

SAN DIEGO ESQ UINA EYZAGUIRRE

LA ALEMANA

ORTOPEDIA MODERNA

Fajas Abdominales y para operados, Bragueros de todas clases. Absoluta especialidad en los de medida. Medias elásticas, corsés y aparatos ortopédicos en general. Aceptamos toda clase de arreglos en artículos del ramo en general.
Nos trasladamos a:
Avenida Brasil 27-A

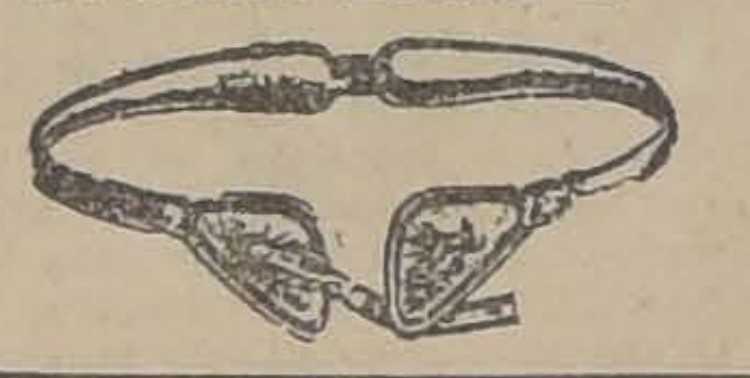

FIN DE TEMPORADA

GRANDES REBAJAS TEJIDOS DE PUNTO

FABRICA "THE JERSEY"

21 DE MAYO Esq. SANTO DOMINGO

LOTES DE MERCADERIAS

—: PARA LIQUIDAR :—

Tienda "EL TROPEZON"

SAN DIEGO 690, Esq. 10 DE JULIO

MOLETON Rosa, Cielo, metro	$	1.80
VICHY varios dibujos, metro	$	1.40
BRIN crudo, metro	$	0.90
FRANELA cruda	$	2.00
VIYELA listada, metro	$	1.90
SEDALINAS, metro	$	1.90
FRANELAS en colores, metro	$	1.50
CEFIROS listados, metro	$	1.90
BRIN crudo, metro	$	1.60
SEDALINA Chinesca, metro	$	1.90
SATINES todos colores, metro	$	1.80
UN LOTE géneros doble ancho, metro	$	2.00
CRETONAS doble ancho, metro	$	2.80
LIENZO lavado, fino, metro	$	1.20
LIENZO grueso, metro	$	0.90
SARGAS listadas, metro	$	2.—
CREA para Sábanas, metro	$	2.80
COTIES, doble ancho	$	4.80
TERCIOPELO media seda, metro	$	2.—

SECCION VARIOS

COLCHAS blancas, sin flecos	$	12.90
SABANAS tocuyo,	$	5.—
FUNDAS	$	1.50
ALMOHADONES	$	3.—
CAMISETAS señora,	$	2.80
COMBINACIONES	$	5.—
CALCETINES niños	$	0.20
DELANTALES fantasía	$	2.—

LIENZOS y tocuyos averiados, precios increíbles.

COLOSAL

Casimir mezclado 140 de ancho a $ 7.90 metro

Casimir Nacional, pura lana, $ 11.90 metro

Paños Nacionales, $ 12.50 el metro
Cotíes Damasco, $ 6.— metro

Gran canttidad de retazos de todas clases

A PRECIOS BOTADOS

TIENDA "EL TROPEZON"

San Diego 690 esquina 10 de Julio

LUTOS

El mejor surtido lo encontrará usted en el

MANTO ELEGANTE

PASAJE MATTE 28

Gran variedad de echarpes, tocas y sombreros de crep-georgette.

POMPAS FUNEBRES

EMPRESA ZENTENO

ESTADO 17 TEL. 4275
DELICIAS 2584 TEL. 624

ATIENDE DIA Y NOCHE

DEFUNCION

Habiendo dejado de existir trágicamente nuestro inolvidable esposo

José Fuentes Q.

ruego a sus amigos y a los nuestros se sirvan acompañar sus restos al Cementerio General, mañana a las 4 1|2, desde su casa, Francisco Bilbao N.o 424.

Servicio que agradeceremos eternamente.

CATALINA R. v. DE FUENTES Y FAMILIA.

DEFUNCION

Habiendo dejado de existir nuestra hija y hermana, señorita

Rosa Román Bustamante

rogamos acompañar sus restos al Cementerio General hoy a las 10.30. El cortejo partirá de su casa habitación, Pedro Lagos 546.

LA FAMILIA.

CUIDE USTED SUS INTERESES

ABONANDOSE HOY MISMO A NUESTROS SERVICIOS DE INFORMACIONES COMERCIALES

"El Crédito Comercial"

y recibirá semanalmente nuestro Boletín Confidencial de Letras Protestadas. Tendrá además un Servicio de Informaciones perfectas y siempre al día.

S. Acuña y Cía.
Calle LA BOLSA 47 — Casilla 7539

Puertas – Ventanas

GALERIAS y PERSIANAS se hacen de medida y hay listas para entrega inmediata. Ofrece la

Barraca y Fábrica

LA REPUBLICA

Domeyko 2354 - Tel. 182 Parque
DESPACHO A PROVINCIAS

Ud. CONOCE LA MERCERIA y FERRETERIA "LA GRAN VIA"

Le conviene conocerla, pues estamos en condiciones de ofrecer a usted el mejor surtido en FERRETERIA a precios sumamente bajos.

Río y Campomanes

Avda. Vicuña Mackenna N.o 1

Casi Esq. Delicias. Plaza Italia-Teléfono Ing. 672

APROVECHE LOS PRECIOS REBAJADOS EN TEJIDOS DE PUNTO

21 DE MAYO ESQ. SANTO DOMINGO

El Real Deportivo Español posiblemente juegue el próximo Domingo en Santiago

El cuadro español que actualmente verifica una jira por Sur América, ha enviado comunicaciones a su delegado en Chile, señor Francisco Grau, diciéndole que mañana se embarca desde Buenos Aires, con el fin de encontrarse en Santiago el Jueves próximo, y propone se juegue el Domingo 8.

FOOTBALL

WANDERER INFANTIL F. C. v. MORNING STAR.— Hoy a las 11 A. M. en la cancha Independencia N.o 2 jugará el cuadro seleccionado del Wanderer con el Morning Star F. C. I. Después de este match quedará elegido definitivamente el team que se medirá con el Iberia de Melipilla el Domingo 8.

El cuadro que actuará hoy es el siguiente:

Carrasco, Soto, Olivares, Gallardo, Hinojosa, Ponce, Yáñez, Rodríguez, Olmedo, Salcedo cap. y J. Rodríguez.

En el segundo tiempo actuarán los jugadores Reyes, Calderón, F. González y López.

El jugador que falte será eliminado.

CENTRO DEPORTIVO CASA DE MONEDA.—Hoy a las 9 A. M. se llevará a efecto en el Parque Cousiño una partida de football entre los equipos I del C. de Moneda con el I formado por la sección Maestranza de la casa.

SANTOS DUMONT INFANTIL v. 5 DE ABRIL INFANTIL.—Estos equipos infantiles medirán sus fuerzas hoy a las 4 P. M. en la cancha Magallanes.

INDEPENDENCIA JUVENIL F. C. I Y II v. TROVADOR CHILENO F. C. I Y II.—Estos amistosos se llevarán a efecto hoy en la cancha que el primero de los nombrados posee en El Guanaco esquina de Hipódromo Chile, ex-Independencia N.o 2, principiando por los segundos equipos a las 1.30 P. M.

PATRICIO LYNCH I v. C. CATOLICO I.—Hoy a las 2 P. M. se llevará a efecto este lance en competencia por la primera división de la Liga Yungay en la cancha del Deportivo Lacámara.

FOOT - BALL

La selección del team nacional y los Zapatos para football de "El Soviet"

SAN DIEGO 658

Marca Colo-Colo, con punta de cuero crudo, par a . . . . $	30
Marca Uruguayos, negro y blanco, par a $	24
Marca Magallanes, muy firme, par a . . . . $	20
Marca Soviet, un regalo, par a . . . . $	16

Ventas por mayor y con rebaja de precio a Provincia se envían desde un par.

Zapatería "El Soviet"
SAN DIEGO 658

Si respiràis
con una
PASTILLA VALDA
EN LA BOCA
os preservaréis
del FRIO, de la HUMEDAD,
de los MICROBIOS.

Las emanaciones antisépticas de este maravilloso producto impregnarán los recodos más inaccesibles de la Garganta, de los Bronquios, de los Pulmones, y los harán refractarios á toda congestión, á toda inflamación, á todo contagio.

NIÑOS, ADULTOS, ANCIANOS
Procuraos en seguida,
Tened siempre à mano
LAS VERDADERAS
PASTILLAS VALDA
que se venden solamente en CAJAS
llevando en la tapa el nombre
VALDA

Base: Mentol, Eucaliptol, Gaiacol, Terpinol.

CICLISMO

LA PRUEBA DE HOY SOBRE CAMINOS

A las 8 A. M. de hoy se iniciará la carrera por caminos, organizada por la Asociación Ciclista de Santiago, cuyo recorrido será desde Santa Rosa esquina San Joaquín a Puente Alto, Santa Elena y la Legua, que será el punto de llegada.

A esta prueba se han inscrito numerosos corredores de los más destacados de Santiago, los que disputarán valiosos premios.

Esta carrera será contra el tiempo:

El jurado controlador estará constituído así:

Comisario general, señor Eduardo Lassalle; jueces de partida: A. Robles, M. Salinas, L. Osorio; jueces de llegada: P. Vidal, L. Salinas, J. Deu; secretario general, Angel Vargas; jueces de camino: Puente Alto, señor A. Silva; Bajos de Mena, señor Maximiliano Muñoz; La Legua esquina Santa Elena, señor Ballesteros; inspectores de controles, señores: P. Muset C., y F. Juillet.

NATIONAL CICLE CLUB.—Hoy efectuará este Club una excursión a Apoquindo.

El punto de reunión será Andrés Bello 749, a las 12.30 P. M.

El gran lance de hoy

NOTICIAS DE ULTIMA HORA

ANOCHE A ULTIMA HORA, LA SECRETARIA DE LA ASOCIACION SANTIAGO NOS HA INFORMADO OFICIALMENTE, que en el lance de hoy, el cuadro de la decana sufrirá las siguientes modificaciones:

De guarda-vallas jugará Urrutia, del Internado, quedando como reserva Ibacache.

En la línea media actuará el centro Galleguillos, del Brigada Central, corriéndose Sanhueza a la derecha, en reemplazo de Courbis, jugador este último que ha pasado a las reservas.

En consecuencia, el equipo de la Asociación Santiago se presentará así:

Urrutia
Veloso, Fuenzalida
Sanhueza, Galleguillos, Vásquez
Velasquez, Legarreta, Vivanco, Rousseau, Miqueles

EL INTERCITY - CLUB - MATCH DE HOY

RANCAGUA F. C. CONTRA BADMINTON

Hoy en el tren de las 8 A. M. parte a Rancagua, la delegación del Badminton que actuará contra el Rancagua F. C. por la copa Badminton.

Reina en ese pueblo un marcado entusiasmo por presenciar este encuentro que será una demostración de buen football dadas las características de los cuadros que se enfrentarán.

El Badminton, se hará representar por el siguiente cuadro:

Cavallone
Sepúlveda Concha
Riquelme Campos Adriazola
Hurtado Concha Morales (cap.)
Silva G. Pizarro

Intervendrán los segundos cuadros de éstos clubs en el preliminar. Irá presidiendo la delegación del Badminton el entusiasta deportista don Alfredo Arancibia.

Simpática manifestación

Esta noche se verificará la comida con que sus consocios y amigos ofrecerán a Gmo. Yacoponi el hábil delantero del Audax Italiano, debido a su viaje a Italia que por asuntos urgentes de familia deberá emprender mañana.

Las simpatías y hondo afecto que Yacoponi ha sabido captarse entre sus compañeros y círculos deportivos dará margen para que esta noche se le tribute un merecido homenaje.

Las adhesiones se reciben hasta las 5 P. M. en la secretaría por el señor Ramón Chacón.

La reunión se verificará en el Centro Democrático Italiano, San Isidro 92.

MOTOCICLETA F. N.

Cuatro cilindros, en buen estado vendo.

SAN PABLO 2484

LIGA DE FOOTBALL DE SANTIAGO.—Como una deferencia a la Federación de Football de Chile y en virtud de efectuarse esta tarde el match Asociación Santiago con Liga Metropolitana, el directorio de esta Liga acordó suspender todas las partidas fijadas para la tarde de hoy, a excepción de la fijada en la cancha de San Miguel entre el Boca Junior II con Chile Atlético II a pedido de ellos.

LIGA DE FOOTBALL DE SANTIAGO.—Cítase para hoy a las 10 A. M. en Avenida Vicuña Mackenna esquina de la calle de 10 de Julio a los siguientes jugadores que componen el cuadro royal de esta Liga:

Del Carlos Walker: R. López, F. Arriagada, M. Arriagada, A. Silva y A. Apiolaza.

Del Star Valparaíso: Hurtado, Vivanco, Saavedra, Pérez y Pavez.

Del Bremen: Olguin y Aravena.

Del Unión Condell: Cornejo y Osorio.

Del Fábrica de Gas: H. Vargas.

Del Fundición San Bernardo: Catalán y González.

Del Cuatro Naciones: A. Saavedra y.

Del Santa Elena: Figueroa.

Se recomienda a dichos jugadores la puntualidad en la hora, y se les advierte que al que no asista al match de hoy con la Liga Victoria, se le suspenderá por dos partidas oficiales de su club, no admitiéndose ninguna clase de excusa.

Maderas

Raulí seco. Roble para construcciones. Postes redondos para cercos. Rodrigones para viña a precios excepcionalmente bajos, vendo por carros, puestos en estaciones de los Ferrocarriles del Estado.

Dirigirse a:
A. MORENO V.
CASILLA 2811.— SANTIAGO

Ag.-1.o

COSTURERAS

NECESITASE COSTURERAS PARA
ROPA BRIN

INDISPENSABLE PRESENTARSE CON MUESTRA Y RECOMENDACION

844 MONEDA 844

El Ministro de Higiene presenciará hoy la contienda en los campos de Sports de Ñuñoa

Accediendo a una invitación del directorio provisorio de la Federación de Football de Chile, el Ministro de Higiene y Previsión Social Doctor Lucio Córdova, concurrirá hoy a los Campos de Sports de Ñuñoa para presenciar la contienda entre la Asociación Santiago y la Liga Metropolitana, cuyos amplios detalles figuran en la página 14 de la presente edición.

Liga Valparaíso v. Liga Calera

De acuerdo con la confección del elenco nacional que intervendrá en Octubre próximo en el Campeonato Suramericano, en la tarde de hoy se verificará el lance entre los conjuntos representativos de las Ligas Valparaíso y La Calera en el Estadio Ferroviario del vecino puerto.

En esta localidad existe un gran interés por presenciar esta brega que es de sumo interés, atendiendo a los honrosos antecedentes de estas prestigiosas colectividades.

Los cuadros que participarán son los que consignamos a continuación:

Calera

Araya
Godoy, Cabrera
Salinas, Olivares (cap.), González
Olguín, Leiva, Reyes
Orellana Cabrera
O
González F. García
Subiabre, Bravo, Tapia
Calderón, Catalán, Elgueta
Estay, Poirier (cap.)
Hill
Valparaíso

EXCURSIONISMO

LA EXCURSION DEL CUERPO CAUPOLICAN. — El Cuerpo de Excursionistas Caupolicán y la Brigada de Scouts Claudio Vicuña verificarán hoy una excursión.

Los miembros de ambas instituciones han demostrado mucho interés por concurrir a esta correría que promete alcanzar buen éxito.

La partida será desde Diez de Julio esquina de Vicuña Mackenna a las 6 A. M.

CITACIONES

Deportivo El Tani. — (Sección Football). — Junta general extraordinaria para hoy a las 11.30 A. M. en San Diego 1330.

Unión Coquimbo F. C. — Junta general para hoy a las 10 A. M. en el local de costumbre.

BASKET-BALL

LA REUNION DE HOY EN EL ESTADIO GATH Y CHAVES

En la mañana de hoy a las 11 A. M. se seguirá desarrollando el calendario de Basket-Ball de la dirigente local.

La cancha del Estadio Gath & Chaves servirá de escenario a los lances, destacándose el que jugarán los conjuntos superiores de los clubs Jorge Matte y A. Downey, este último uno de los más antiguos y bien organizados de Santiago.

Bajo la dirección del árbitro señor O. Palma, las escuadras iniciarán el juego, estando constituídos así:

J. Matte I
Retamales Manubens
Pozo Maurin Anguita
O
Castillo Barrios J. Civer
Aguirre Passalacqua
A. Downey I

Como preliminares actuarán los equipos inferiores de estas instituciones.

Downey III con J. Matte II. Arbitro, señor J. Ulloa. Hora, 10 A. M.

J. Matte III con Luis Cousiño III. Arbitro, señor O. Aguirre. Hora: 9 A. M.

UNION DEPORTIVA ESPAÑOLA v. CLUB DEPORTIVO BRASIL.—Hoy a las 9 A. M., bajo la dirección del señor Sebastián Montes, se verificará en la cancha de la Unión Deportiva Española el encuentro concertado entre el tercer cuadro de esta institución y el equipo del Club Deportivo Brasil.

Actuarán los siguientes equipos:

Unión Deportiva Española

Izurrieta, López
Lampre, Villanueva, González
O
Celis, Luna, Reinoso
Casanova, Goldsmith
Deportivo Brasil

LAWN-TENNIS

LOS INTERESANTES CAMPEONATOS INTER - CLUBS

Por el campeonato inter-clubs de Santiago se realizarán durante el día de hoy las siguientes jornadas oficiales:

Primera División

Sport Verein con Olimpia, cancha Olimpia. Hora, 9 A. M.

Santiago con Quinta Normal, cancha Santiago. Hora, 9 A. M.

Segunda División

Santiago 2.o B. con Santiago 2.o A., cancha Santiago. Hora, 9 A. M.

Tercera División

Unión D. Española 1.o con Francés 1.o, cancha Francesa. Hora, 9 A. M.

Cuarta División

Internacional 4.o con Santiago 3.o, cancha Internacional. Hora 9 A. M.

Ñuñoa 2.o con Sport Verein 2.o, cancha Sport Verein. Hora, 9 A. M.

Internacional 5.o con Olimpia 3.o, cancha Internacional. Hora, 9 A. M.

Suizo 1.o con Llano 2.o, cancha, Llano. Hora, 9 A. M.

Palestina 2.o con Quinta 3.o, cancha Quinta. Hora, 9 A. M.

Quinta División

Internacional 7.o con Quinta 4.o, cancha Quinta. Hora, 9 A. M.

Sport Verein 3.o con Chile, cancha Sport Verein. Hora, 9 A. M.

Olimpia 4.o con Unión D. Española 2.o, cancha Olimpia. Hora, 9 A. M.

Llano 2.o con Internacional 6.o, cancha Internacional. Hora, 9 A. M.

Se nos ruega advertir a los señores capitanes que deben llenar las planillas con los resultados y remitirlas el Lunes a Agustinas 1148, oficina 6.

ATLETISMO

EL TORNEO DE HOY EN LA QUINTA NORMAL. — El Círculo Atlético Royal que viene desarrollando una activa campaña en favor de los deportes atléticos, llevará a efecto hoy a las 3 P. M., el primer torneo interno en la pista de la Quinta Normal.

Con el fin de que estos torneos tengan un mayor atractivo entre sus asociados, a contar del torneo que se efectuará en la tarde de hoy, se disputará una hermosa copa que ha sido donada por uno de los socios cooperadores de este club. Esta copa se disputará por el sistema de puntos.

Las pruebas que se realizarán hoy son las siguientes: 100 metros planos, 1,600 metros para novicios, lanzamiento de la bala, 5 mil metros planos, salto alto y 10 mil metros con handicaps.

El jurado que tendrá a su cargo este torneo lo componen los señores: Héctor González, Emilio Rodríguez, Roberto Echeverría, Roberto Ramírez, Armando Reyes y Carlos Alvarado.

Los siguientes atletas harán acto de presencia en las diversas pruebas: José Gómez, Juan R. Torres, Temistocles Rodríguez, Rogelio Calderón, Erasmo Godoy, Porfirio Carreño, Guillermo Tapia, Juan Carnier, Ricardo Beardeley, Juan Acosta, Ricardo Vidal, Luis Pardo, Orlando Devia, Alberto Rojas, Jorge Valenzuela, Manuel Arce, Julio Montero, Luis Astorga, Armando Saavedra, Luis Acosta, Luis Monasterio, Eduardo Díaz, Ramón Toledo, eGrmán Díaz, Manuel Rubio, Jorge Madariaga, Miguel Acosta y Luis Rojas.

AVIACION

LAS VOLACIONES DE HOY DEL AVIADOR FIGUEROA. — Ayer en la tarde el aviador civil Clodomiro Figueroa hizo numerosas volaciones con pasajeros en el aeródromo de El Bosque, demostrando todos los nuevos aficionados al aipular piloto realizó las diversas pruebas.

Hoy Figueroa volará en la mañana y en la tarde en el espléndido campo militar de El Bosque y habrá además la atracción de las pruebas acrobáticas que realizará con algunos periodistas santiaguinos, a quienes ha invitado especialmente.

Estas pruebas acrobáticas las hará en el Parasol, avión Morane Saulnier, de 120 HP., y sus invitados para estas pruebas son los periodistas señores Juan Maluenda, Jorge Vial Jones, Juan Gálvez Rivas y un representante de "El Diario Ilustrado". En el Avro hará pruebas de alta acrobacia con el señor Víctor Arredondo el aviador militar capitán en retiro Darío Aguirre Bernales.

Las inscripciones para los vuelos en las dos máquinas de Figueroa, de pasajeros, el Morane Parasol y el Avro, se reciben en la cancha, y como ya anunciamos, son a precios módicos, ya que lo único que desea Figueroa es estimular el entusiasmo por la aviación.

En la tarde volará desde las 3 hasta las seis, recibiendo también inscripciones para estos vuelos.

Colecta deportiva pro-desocupados

El Consejo de Obreros Cesantes ha obtenido el permiso respectivo para correr una colecta durante la reunión de hoy en los Campos de Sports de Ñuñoa, a beneficio de los obreros de la Zona Norte del país que están cesantes en esta capital.

La comisión presentará los comprobantes de la autoridad competente a fin de evitar abusos.

ES UN HECHO

completamente comprobado que la única Tintura que devuelve al cabello o bigote canosos el color natural de la juventud, en algunos minutos, sea en negro, castaño oscuro, castaño o castaño claro, es la

Tintura Instantánea
Francois
de
reputación mundial

SE VENDE EN TODAS LAS FARMACIAS

POR CONCLUSION DE NEGOCIO
GRAN
LIQUIDACION

TOCUYO Osnaburgo, a. . . $	1.— mt.		POPELINAS lana, a. . . . . $	9.— mt.
TOCUYO para sábanas, a. $	1.70 mt.		GENEROS abrigo lana, a. $	7.— mt.
CREA cruda sábanas, a. . $	2.70 mt.		GENEROS fantasía, a. . . . $	20.— mt.
LIENZO Valla, a. . . . . . . $	1.30 mt.		MESALINAS finas, a. . . . $	3.— mt.
LIENZO lavado, a. . . . . . $	1.40 mt.		SATINES colores, a. . . . . $	2.— mt.
FRANELA XXXX, a. . . . . $	3.— mt.		FRANELAS Sport, a. . . . . $	3.— mt.
FRANELA Campana XXX, a. . . . . $	3.40 mt.		FRANELAS pintadas, a. . . $	3.— mt.
CREA ½ hilo, sábanas, a. . $	6.— mt.		MOLETON fantasía, a. . . . $	4.80 mt.
SOBRECAMAS satín. . . . . $	26.— c/u.		MOLETON u/c., a . . . . . . $	2.80 mt.
LANA para tejer. . . . . . $	0.80 mad.		ESPUMILLAS seda, a. . . . $	18.— mt.
COLCHAS blancas. . . . . $	13.— c/u.		TERCIOPELOS seda, a. . . $	10.— mt.
TOALLAS felpa. . . . . . . $	1.20 c/u.		MUSELINAS ½ lana, a. . . $	3.— mt.

NUESTRA LIQUIDACION ES REAL, POR TERMINACION DE NEGOCIO, VISITAR NUESTRA CASA ES COMPRAR A MEDIO PRECIO MERCADERIAS DE PRIMERA

CASA NIEVES
PUENTE 532, FRENTE AL CORREO

CAMISERIA BARCELONA

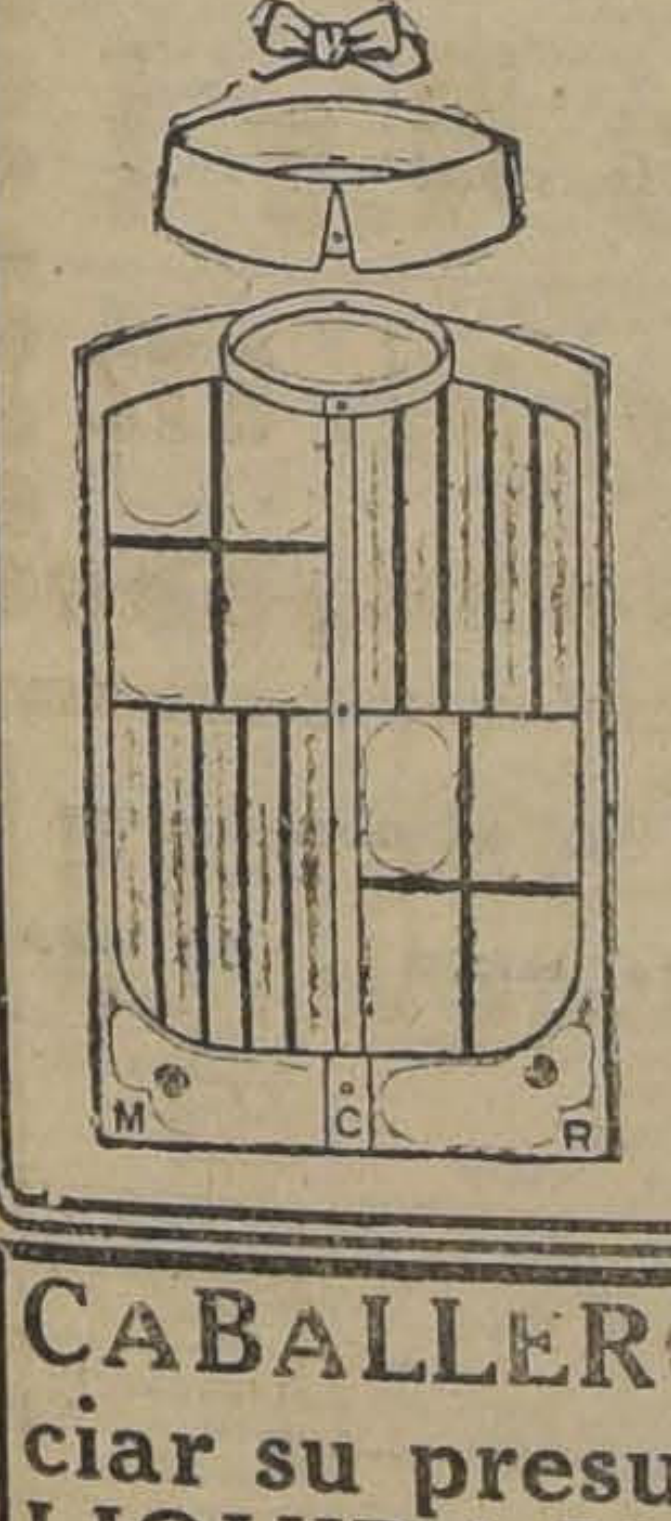

(M. R.)
PUENTE 593, ESQUINA SANTO DOMINGO

La primera de Santiago

CAMISETA o calzoncillo afranelado grueso, desde.	$ 7.90
CALCETINES gruesos imitación lana, a.	$ 1.90
MEDIAS SPORT (lana inglesa) para hombres, desde.	$ 9.40
CAMISAS color listadas de moda, con cuello, desde.	$ 10.30
CORBATAS, el más grande y variado surtido, desde.	$ 0.95
CUELLOS semi-duros, varias formas, cada uno a.	$ 2.80

SECCION SEÑORAS: Surtido completo de ropa blanca, calzones, camisas y combinaciones de punto, en algodón, hilo y seda; medias negras desde $ 1.50, de color desde $ 3.40, de seda sin fallas desde $ 3.60.

— PRECIO FIJO —

CABALLERO: Si quiere Ud. financiar su presupuesto, aproveche las LIQUIDACIONES de calzado que inicia mañana

"LA FORTUNA"-Puente 732

Hipódromo Chile

LAS CARRERAS DE LA MAÑANA DE HOY. — APRECIACIONES Y PRONOSTICOS

Un progrma del más alto interés se desarrollará en la mañana de hoy en el Hipódromo Chile y se compone de las siete pruebas de costumbre.

Se abre la reunión con el premio Alamos sobre 1,400 metros destinada para cuatro años y más en que no correrán Vigésima y Sangre Roja.

El Trece, que viene de escoltar a Polenka, es nuestra carta, pues, por esa carrera debe dar cuenta de Rafaelita e Imponente, que son sus más serios rivales y a los que señalamos para los placées.

—Ausente Villita, que se sintió de uno de sus remos y no correrá ha quedado muy abierto el premio Alvarado sobre 900 metros destinado para tres años perdedores.

Moravia, Agua Verde, Vienesa y Melodía, que han obtenido honrosas figuraciones, son los que más opción tienen a adjudicarse los 3,000 pesos de recompensa. Optamos por Agua Verde para ganador, pues lleva un buen aprendiz, como es Mario Rojas. Los placées se los señalamos a Moravia y Vienesa.

—Achao, que en sus tres últimas presentaciones ha rematado segundo, siendo batido por Carraca, Coquetón e Itay Tué, respectivamente, debe ganar por fin su carrera en los 1,200 metros del premio Caylloma en que cuenta con nuestras preferencias.

Los puestos siguientes se los dejamos a Khiber y Masaniela.

—El 4.o lugar en el programa lo ocupa el premio Castro sobre 1,200 metros, del que ha desertado Náufrago y en que nos parece que el vencedor debe buscarse entre Jacobino, Anémona y Artagnan. Nos decidimos por el pupilo del Botafogo, asignándole los puestos siguientes a Anémona y Jacobino.

—Muy abierta es la 5.a carrera sobre 1,200 metros, en que tan bien puede ganar Coquetón, que carga el top weight como Meyerling y Tritón que llevan los pesos más bajos.

Sin mayores comentarios diremos que nuestros favoritos son: Flingot, Jubol y Papirusa en el orden señalado.

—Entre Zancajo, Décima 4.a, Ka-na-ka, Gran Jaime, Rosca y Zambombo nos parece que debe buscarse el vencedor de los 1,200 metros del premio Constitución. En vista que Rosca carga un peso muy bajo y se ha visto bien en sus aprontes, sufragamos por ella para el primer puesto, dejándole los placées Zancajo y Gran Jaime.

—Pone término a la mañana hípica el premio Naltahua, handicap sobre 1,200 metros en que según se nos informa no correrán Naides, El Godo y Gonesse.

Madagascar es nuestra favorita, pues la hija de Burgomaster atraviesa por un estado sobresaliente y debe valer más que Kayukeo y Ellita, a los que señalamos para escortarla.

RESUMEN

1.a Carrera.—El Trece, Rafaelita e Imponente.
2.a Carrera.—Agua Verde, Moravia y Vienesa.
3.a Carrera.—Achao, Khiber y Masaniela.
4.a Carrera.—Artagnan, Anémona y Jacobino.
5.a Carrera.—Flingot, Jubol y Papirusa.
6.a Carrera.—Rosca, Zancajo y Gran Jaime.
7.a Carrera.—Madagascar, Kayukeo y Ellita.

Belleza del Cabello
Pétrole HAHN
el gran restaurador del cabello

REGALAMOS RADIO

SAN DIEGO 184

A cada comprador OBSEQUIAREMOS un lindo receptor a galena listo para funcionar.

Nuestros precios son y serán siempre un 50 o|o más bajos que los de las demás casas del ramo, si no lo cree usted así compare estos precios con los de las otras casas de radio:

RADIOTRONS cualquier tipo, garantidos ...	$ 19.—
AUDIONES De Forest, tipo D V 2	15.—
BATERIAS de 22 1|2 Eveready frescas	15.—
RECEPTORES a galena garantidos	6.—
RECEPTORES a lámpara para larga distancia	50.—
RECEPTORES sin antena, con alto parlante, portátiles	950.—
RECEPTORES Neutrodinos de 5 tubos, lo mejor que existe	1,100.—
FONOS de todas clases y marcas existentes, desde	18.—

Sepa usted que la reciente apertura de nuestros almacenes no admiten la posibilidad de que nuestra mercadería sea antigua o cachos. Además, están garantidas por la Cía. Radio Internacional que goza de gran prestigio en el mundo entero.

Probar es hacerse cliente y con ello aumentará el número enorme de los que favorecen nuestra casa.

MANDIOLA Y VIRONNEAU
REPRESENTANTES EXCLUSIVOS DE LA
Compañía Radio Internacional
SAN DIEGO 184

Su belleza

Es un preciado don de la naturaleza. ¡Consérvela! Es su deber de mujer para satisfacción y orgullo de sus padres, su "bien aimé," su marido. Conserve esa lozanía con el exquisito Jabón de Ross; que no la toque nada que no sea puro, como los ingredientes de este hermoseador predilecto, el

JABÓN DE ROSS
Certificado Puro

THE SYDNEY ROSS Co.
Químicos-Perfumistas NEWARK, N. J.

ULTIMAS PERFORMANCES DE LOS COMPETIDORES DE HOY EN EL HIPODROMO CHILE

DOMINGO 25

Primera carrera, 1,200 metros. — 1.o Simplicísimus, 51 kilos; 2.o Mano Negra, 50; 3.o Imponente 58; 4.o Aquelarre, 41.8.

0 Lacre, 57; 0 Old Chap, 59; 0 Comaire, 58; 0 Cornetín, 54.9; 0 Zosía, 53; 0 Jack Pot, 52.6; 0 Laon, 50; 0 Qué Simpática, 49; 0 Ronca, 47; 0 Pisa Verde, 45; 0 Vigésima, 46.

Ganada por cabeza; el 3.o a dos ceurpos. Tiempo: 1.17.

Segunda Carrera. — 900 metros. — 1.o Carraca, 53; 2.o Achao, 49; 3.o Trilum, 64; 4.o Bat, 53.

0 Cursova, 5; 0 Por Merced, 52; 0 Clarilla, 49; 0 Brizna, 40.8; 0 Flautín, 40.

Ganada por 1 1|2 cuerpo; el 3.o a 3 cuerpos. Tiempo: 56

Tercera carrera. — 1,400 metros.— 1.o Eclicse, 45; 2.o Ugombo, 47; 3.o Kintamo, 57; 4.o Maravedí, 50.

0 Danaide, 59; 0 La Montespán, 52; 0 Polenka, 5; 0 Intuición, 51; 0 Keysol, 50.6; 0 Décima Tercia, 49; 0 Meyerling, 49.9; 0 Indalicio, 44; 0 Milonguita, 42; 0 Anitra, 40; 0 Marga Marga, 41.8.

Ganada por 4 cuerpos; el 3.o a 1 cuerpo. Tiempo: 1.29 3|5.

Cuarta carrera. — 900 metros. — 1.o Nagerilla, 53; 2.o Flingot, 55; 3.o Ganadero, 57; 4.o Itay Tué, 54.

0 Kamarad, 56; 0 Gran Jaime, 53; 0 Floreat, 50; 0 Fuñingue, 50; 0 Latria, 48.

Ganada por 4 cuerpos; el 3.o a 1|2 cabeza. Tiempo: 55 2|5.

Quinta carrera. — 1,400 metros.— —1.o Picaronera, 54; 2.o Bandera Roja, 53; 3.o Señora, 53; 4.o Tangolina, 52.

0 Tarnopol, 59; 0 Madeline, 51; 0 Highlander, 49; 0 Artobero, 47; 0 Melibea, 46; 0 Quidia, 43.5.

Ganada por 1|2 cuerpo; el 3.o a 1 pescuezo. Tiempo: 1.29.

Sexta carrera. — 4,000 metros. — 1.o Pillullo, 85; 1.o Smart, 69; 3.o Bolero, 67; 4.o El Buin, 69.

0 Flacon, 71; 0 Beri Beri, 68; 0

Ganada en empate; el 3.o a 10 cuerpos. Tiempo: 6.3.

No hubo apuestas mutuas.

Séptima carrera. — 900 metros. — 1.o Facuo, 63; 2.o Petunia, 49; 3.o Corfú, 49; 4.o Allenby, 52.

0 Naptha, 55; 0 Artagnan, 54; 0 Lanzafuego, 54; 0 Tronador, 54; 0 Alderney, 52; 0 Zita, 48; 0 Trifulca, 47; 0 Gouvernant, 45; 0 Viareggio, 46.9.

Ganada por 1|2 cuerpo; el 3.o a 1 1|2 cuerpo. Tiempo: 55 1|

Octava carrera. — 1,500 metros.— 1.o Omikrón, 49; 2.o Paramount, 44; 3.o Fullero, 54; 4.o Villapín, 46.

0 Náufrago, 62; 0 Malesherbes, 59; 0 Zan, 55; 0 Ja Ja, 51; 0 Gondolero, 47; 0 Foch, 46.9; 0 La Perichole, 42.

Ganada por 1|2 cuerpo; el 3.o a cabeza. Tiempo: 1.37.

POLVO GABY A BASE DE COLD CREAM

MELLA
es el joyero más conocido por sus lindos trabajos en transformación de joyas.
SAN ANTONIO 89
LA CONTINENTAL

EL JABON HIGIENICO
ESPECIAL
ES UN BUEN JABON

VETERINARIA
— DEL —
Dr. L. Schmidt Herman
Monjitas 780 — Teléfono 3649
SANTIAGO

Vacunas "Lignieres", remedios e instrumentales para animales y aves.

Clínica para Perros y Gatos

2 1|2 A 7, INCLUSO SABADOS

Consultas.	$ 5.00
Aves.	3.00
Ambulancia ida y vuelta.	5.00

Servicios Profesionales

Veterinarios titulados y practicantes para atender animales en la ciudad y a las haciendas.

Consultas por escrito, únicamente de provincias.

GRAN REMATE
OSNABURGO GLOBO AVERIADO
POR AGUAS LLUVIAS
Especial para sacos harineros y otros usos
INTERESA TAMBIEN A LAS TIENDAS
EL LUNES 2 DE AGOSTO
AUNQUE LLUEVA

Víctor Araya, Agustinas 865
Martillero de Hacienda

HIPODROMO CHILE —:— Domingo 1.o de Agosto de 1926

PREPARADOR	DUEÑO	NOMBRES	PESO	SANGRE	EDAD	PADRE	MADRE	TRAJE DEL JINETA	JINETE PROBABLE
PRIMERA CARRERA, A LAS 8.45 A. M.— Premio ALAMOS. — Para 4 años y más, no ganadores. — Peso de Reglamento. —Descargo de un kilo por carrera perdida en el Hipódromo Chile. — Inscripción: $ 15. — Premio: $ 1,500 al 1.o — Distancia: 1,400 metros.									
L. C. Gómez	Siberia	1 Imponente	59	5	F	Campanazo	Isolina	Naranja, m. verde	J. Vergara
F. Rojas	J. L. Prain	2 Pangal	59	4	F	Pibe	Mala Lengua	Naranja, m. y g. turquesa	A. Calderón
U. Duque	Urbión	3 Rastra	59	4	F	Rozno	Bacha	Salmón, m. y g. verde	A. Jiménez
V. Arriagada	V. Arriagada	4 Sangre Roja	59	4	F	Solalinde	Invierno	Azul, m. y g. blanca	No corre
P. Bagú	A. Gatica	5 El Trece	58	4	F	Buñuelo	Baratija	Blanco, brazaletes negros	A. Aránguiz
I. Espinoza	Parténope	6 Old Chap	57	4	F	Olascoaga	Old Lady	Verde, braz. bla., g. lacre	A. Garay
L. Pinochet	Botafogo	7 Masón	56	4	F	Jimmy	La Guale	Verde y blanco en ruedas	A. Soto
P. Rojas	E. Donoso	8 Jack Pot	55	4	F	Last Reason	Empresa	Morada, gorra acero	V. Fernández
H. Pérez	Parsifal	9 Clarté	54	4	F	El Pícaro	Javo	Castaño, gorra negra	L. Fuentes
A. Rodríguez	E. Madariaga	10 Idolo	53	7	F	Carupa	Lelia	Negra, braz. y gorra rosada	H. Guajardo
J. S. Navarro	Esc. de Carabi	11 Laón	51	5	F	Calvito	Loufoque	Verde y rosa en ru., m. y g. ver.	M. Rojas
A. Aguilera	G. Vergara	12 Rafaelita	50	4	F	P. Whilhem	Roquette	Amarillo y negro por mitad	F. Fuentes
A. Zúñiga	A. B. C.	13 Por Si Acaso	49	4	F	Pasteur	Shylass	Colorado, m. y g. negra	J. Guajardo
A. Guitienne	E. Fleureau	14 Vigésima	46	4	F	Rigo	Viña del Mar	Lacre y oro en ruedas, g. oro	No corre
A. Guerra	E. Cristi	15 Aquelarre	40	5	F	Lechuguino	Alice	Oro, braz. y gorra verde	R. Rice
SEGUNDA CARRERA, A LAS 9.15 A. M. — Premio ALVARADO. — Para 3 años, nacidos en Chile, que no hayan ganado.— Peso 56 kilos. — Descargo de 1 kilo por carrera perdida en el Hipódromo Chile. — Inscripción: $ 30.— Premio: $ 3,000 al 1.o. — Distancia: 900 metros.									
D. Galaz	V. Ugarte	1 Danzarina	54	3	F	Poseur	Dalry	Oro, m. lacres, g. negra	L. Fuentes
Glo. Figueroa	Argentino	2 Est. Volante	54	3	F	Ugolin	Little Sheeny	Azul, m. granate braz. y g. azul	P. Rebolledo
H. Pérez	La Turbina	3 Mirabelle	54	3	F	Brasil II	Boheme	Blanca, puños y g. morada	No corre
A. Guerra	S. Castillo	4 Pabellón	54	3	1|2	Sea Blaze	Chilena	Azul y ama. a cua., m. am., g. az.	A. Villagra
J. F. Salinas	H. Henríquez	5 Spectrum	54	3	1|2	San Marcos	Chilena	Mor., amar. y ver. list., g. verde	L. Bravo
J. B. Ramírez	El Manzano	6 Alvinzi	53	3	F	Marte	Viva	Tango, m. tango an. ver., g. tang	N. Oteíza
V. Arriagada	V. Arriagada	7 Astrónomo	53	3	F	Lord Saunter	Astra Chilena	Azul, m. y g. blanca	R. Henríquez
F. Godoy	A. Verdugo	8 Pues Si Si	53	3	1|2	Quelen	Fateful	Verde estrella y gorra rosada	R. Sepúlveda
F. Peralta	Porvenir	9 My Own	52	3	F	Hassard	Quenelle	Oro, mangas y gorra azulino	R. Olguín
D. Sandoval	F. Carvajal	10 Quinola	52	3	F	Belfort	Austria	Amar., m. am. y vio. list., g. vio.	P. Silva
D. Yáñez	E. Subercaseaux	11 Vienesa	52	3	F	Olascoaga	La Capilla	Blanca, presillas plata	R. Rice
P. Boncerio	Agua Verde	12 Agua Verde	51	3	F	Buñuelo	Marionette	Verde ni., m. blan. y ver. listado	M. Rojas
Esaú Ulloa	Basilea	13 Melodía	51	3	F	Cautín	Moralep	Azul, m. negras, gorra lacre	L. Torrealba
Luis Navarro	Tangolaya	14 Moravia	50	3	F	Antaño	Costanera	Amar. m. granate, g. verde	R. Ubilla
J. Rojas	F. Villa	15 Villita	50	3	119|128	Danzig	Valenciana	Amar., m. ama. y lac. lst., g. am.	No corre
Aníbal Zúñiga	G. Kaltwasser	16 Volupté	50	3	F	Antaño		Verde jade, al., cue., br. y g. plat.	A. Garay
TERCERA CARRERA, A LAS 9.45 A. M. — Premio CAYLLOMA. — Handicap.— Para ganadores. — Inscripción: $ 20. — Premio: $ 2,000 al 1.o —Distancia: 1,200 metros.									
Art. Muñoz	República	1 L'Epatant	59	4	F	Brasil	Agnes Robert	Oro cruz neg., oro, g. lacre	J. Vergara
D. Yáñez	A. Del Pedrega	2 Achao	55	4	F	Panguilemu	Monna Vana	Blanca y gui. por m., g. verde	M. Vera
E. Emeres	J. T. Miranda	3 Khiber	54	5	F	Gral. Stoesse	Amneris	Verde, luna. negros, g. negra	R. Piérola
E. Rodríguez	I. Valdebenito	4 Mi Vida	53	4	F	Bishop	Azotea	Celeste, ad. neg., g. azul	R. Hernández
R. Valenzuela	E. Suárez	5 Tunca	52	4	F	Turín	Q. of the Rams	Caqui, gorra negra	P. Rebolledo
A. Muñoz	A. Muñoz	6 Kepi	51	5	F	Eclair	Minuit	Blanca, cost. azul, gorra azul	C. Santander
P. Boncerio	Agua Verde	7 Cotton Wood	50	6	F	Alanés	Vira	Verde, blan. y ver., blanca	A. Garay
R. Ramírez	R. Ramírez	8 Simplicisimus	50	4	F	Olascoaga	Sencillez	Azul, cue. y pu. lac., g. negra	F. Fuentes
L. G. Gómez	Siberia	9 La Ratera	50	4	F	Last Reason	Margot	Naranja, negras, verde	P. Silva
M. Maldonado	Diana	10 Idria	46	5	1|2	Good Fellow	Chilena	Azul, rosadas, oro	M. Rojas
Alf. González	M. R. Troncoso	11 Masaniela	45	5	7|8	Pillastre	Flor de un Día	Azul, lacres, oro	L. Torrealba
C. A. Gómez	G. Toro	12 Tiburoncito	45	5	F	Eclair	Miss Lady	Azul, blan. y amar. list., g. azul	C. Rosas
P. Rojas	Art. Huidobro	13 Fumada	44	5	F	Campanazo	Fille du Joie	Naran. y ver. en r., m. na., g. ve.	P. Olave
R. Amaro	L. Muñoz R.	14 Marga Marga	44	5	F	Turín	Q. of the Rams	Caqui, alam. azul, gorra amar.	R. Rice
A. Zúñiga	L. A. Castro	15 Cabochón	43	4	F	El Pícaro	Noemí	Negra, celestes, colorada	J. Guajardo
A. Guerra	E. Cristi	16 Anitra	42	5	F	Lechuguino	Bella Nina	Oro, oro, braz. ver. g. verde	R. Sepúlveda
CUARTA CARRERA, A LAS 10.15 A. M. — Premio CASTRO. — Handicap. — Para ganadores.— Inscripción: $ 20.— Premio: $ 2,000 al 1.o. — Distancia: 1,200 metros.									
E. Emeres	C. Olivares	1 Náufrago	64	6	F	Crescendo	Regencia	Colorado oscuro, gorra gris	No corre
L. Pinochet	Botafogo	2 Artagnan	54	5	F	Mustafá	Allegiance	Verde y bla. en rue., g. blanca	R. Ubilla
H. Pérez	T. Hurley	3 Miserere	52	4	F	Last Reason	Teresa	Gris perla, m. cer., g. perla	N. Ramírez
J. Ramírez	"Alnero"	4 Palinco	49	6	F	Rodilard	Marionette	Blanco, luna, y gorra lacres	C. Santelices
P. P. Cancino	A. Vásquez	5 Anémona	47	6	F	Sandridge	Philadelphia	Blanca, f. solf., m. bl. solf. g. bl.	R. Olave
L. A. Ramírez	Iram	6 Lantenac	45	6	F	Lovelace	La Tapera	Gris perla anillos y g. verde	J. Guajardo
A. Guerra	S. Guerra	7 Lloyd George	44	5	F	Rolando II	Divisa	Rosado, cue. pu. y g. negra	P. Olguín
A. Zúñiga	A. Arenas	8 Pichardín	43	5	F	Gallinelo	Punta Gruesa	Concho de vino, gorra amarilla	R. Rice
Art. Muñoz	"Palermo"	9 Jacobino	42	5	15|16	Burlesco	Anunciadora	Amarillo, braz. y g. solferino	R. Sepúlveda
QUINTA CARRERA, A LAS 10.45 A. M. — Premio LLICO. — Handicap. — Para ganadores. — Inscripción: $ 20. — Premio: $ 2,000 al 1.o. — Distancia: 1,200 metros.									
Art. Muñoz	"Palermo"	1 Coquetón	57	6	F	Billy Boy	Panimávida	Amarillo braz. y gorra solferino	L. Fuentes
F. Peralta	Temuco	2 Flingot	57	4	F	Le Rappel	Silver Lassie	Azul cruzado oro, m. y g. azul	C. Pombet
D. Sandoval	D. Urrutia	3 Marly	55	5	F	Burgomaster	Hosanna	Azul y blanco list., g. lacre	M. Núñez
J. Ramírez	Dufour	4 Bat	52	5	F	G. Stoessel	Olesa	Amarilla, verde y rojo listado	R. Allen
Fco. Godoy	U. Verdugo	5 Full	51	6	A.A.	Falaris	Bonitilla	Verde estrella ros., g. rosada	F. Fuentes
J. B. Ramírez	El Manzano	6 Istria	51	4	F	Burgomaster	Bética	Tango, m. tango con 3 ani. ver.	R. Ubilla
A. Rodríguez	Trianon	7 Yacaré	51	6	F	Olascoaga	Donna	Violeta y gris perla listado	L. Torrealba
J. A. Castro	J. Borda	8 Jubol	50	4	F	Altanero II	Vinay	Naranja y celeste en rue., g. nar.	A. Aránguiz
S. Rojas	S. Rojas	9 Eclipse	49	6	F	Billy Boy	Bengala	Blanco y lacre en ruedas	No corre
D. Yáñez	Binador	10 Latoso	48	5	F	Eclair II	Divertida	Terracota, gorra azul	R. Rice
P. Marchesini	Alexmalva	11 Papirusa	48	5	F	Sumbar	Souci	Lila y negro listado	J. Guajardo
C. A. Gómez	G. Toro	12 Limasol	47	4	F	Brasil II	Boheme	Azul, braz. amar., g. azul	P. Silva
N. Herrera	"Meyerling"	13 Meyerling	45	5	F	Burgomaster	Mandarina	Gris perla y negro a cuadros	R. Olguín
O. Lescano	Longchamps	14 Tritón	44	5	3|4	Londres	Tronera	Blanco y lac. en rue., m. y g. gr.	P. Olguín
SEXTA CARRERA, A LAS 11.15 A. M. — Premio CONSTITUCION. — Handicap.— Para ganadores. — Inscripción: $ 20. — Premio: $ 2,000 al 1.o.— Distancia: 1,200 metros.									
R. Pasteno	M. A. Benaven	1 Chalinga	60	7	55|64	Longchamps	Lieja	Azul turquesa, m. oro, g. blan.	J. Vergara
C. Pérez	L. A. González	2 Zancajo	57	5	F	Sumbar	Sinfonía	Oro y negro en ruedas	C. Pombet
P. Bagú	A. Gatica	3 Décima 4.a	55	4	F	Buñuelo	Fleur de Cactu	Blanc. braz. negros, g. blanca	S. Villanueva
J. Ramírez	"Los Andes"	4 Pontevedra	53	4	F	Burgomaster	Bright Girl	Blanco, faja y gorra azul	O. Marín
D. Yáñez	D. Yáñez	5 Ka-Na-Ka	52	4	F	Critic	Milla	Azul, mar., blancas, blanca	R. Rice
I. Espinoza	Malcar	6 Grimace	51	4	F	Eclair II	Allegiance	Lacre, blanco, verde	W. Fuentes
J. B. Castro	H. Valdés	7 Gran Jaime	50	3	F	Marcosol	Viviana	Azulino, brazaletes y g. acero	R. Hernández
D. Galaz	"Izarra"	8 Morokil	50	5	F	Altanero	Alvy	Blanco, est. verde, g. lacre	L. Fuentes
J. Celpa	San Andrés	9 Hay que Ver	48	4	F	Pibe	Miss Olga	Blanco, estrella verde	No corre
C. Morris	C. Riofrío	10 Presidencia	48	5	F	Pirapó	Independencia	Lacre, cruz turquesa	R. Olguín
D. Fuentes	R. Pizarro	11 Melibea	47	4	F	Last Reason	Oroya	Oro y verde listado	R. Olave
E. Polanco	E. Polanco	12 Zambombo	47	5	F	Sumbar	Pelusa	Solferino.	R. Sepúlveda
F. Rojas	J. L. Prain	13 La Loire	46	4	F	Altanero II	Mad. Curie	Naranja mangas turquesa	J. Guajardo
R. Amaro	Ecuador	14 Rosca	45	3	3|4	Easy	Garance	Blanca y neg. list., g. blanca	P. Olguín
A. Muñoz	"Kangaroo"	15 Kerry	42	5	F	Fernet	Agnes Bobs	Rosado, braz. y gorra blanca	C. Rosas
SETIMA CARRERA, A LAS 11.45 A. M. — Premio NALTAHUA. — Handicap.— Para ganadores. — Inscripción: $ 20. —Premio: $ 2,000 al 1.o.— Distancia: 1,200 metros.									
J. Madrid	J. Jorquera	1 Madagascar	60	7	F	Burgomaster	Alhucema	Bronce, solferinas, bronce	J. Vergara
J. Donati	J. Donati	2 Kayukeo	58	6	F	Last Reason	Best Girl	Negro y rosado en ruedas	C. Pombet
J. Ramírez	Naides	3 Naides	55	5	F	Campanazo	Novelesca	Gris perla, mangas y g. oro	No corre
J. Rojas	Olvido	4 Ellita	54	6	F	Last Reason	Coqueta IV	Frutilla, gorra morada	F. Fuentes
H. Pérez	Popeta	5 Bandera Roja	53	4	F	Ben	Bonnet Rouge	Moradas, mangas y gorra blan.	N. Ramírez
A. Muñoz	L. A. González	6 Dominó	53	5	F	Mustafá	Dimity	Oro y negro en ruedas	L. Fuentes
M. Reyes	E. Suárez	7 Señora	52	5	F	Estribor	Sixcrown	Caqui, gorra negra	R. Hernández
J. J. Munita	Almendro	8 Dulce	51	4	F	Alanés	Sweet Lassie	Negra, faja oro, gorra oro	J. Guajardo
D. Galaz	D. Galaz	9 El Godo	47	6	F	Burlesco	Silene	Amarillo, baz. y gorra oro	No corre
D. Yáñez	D. Yáñez	10 Cipango	46	6	F	Londres	Estepa	Azul, blancas, blanca	R. Rice
S. Rojas	E. Araya	11 Gonesse	42	4	F	Olascoaga	Gonina	Lila, lunares, lacres	No corre
E. Ulloa	Lungarno	12 Latria	40	5	F	Last Reason	La Nonita	Gris perla, lunares y g. rojo	C. Rosas

PRONOSTICOS DE ALGUNOS DIARIOS Y REVISTAS PARA LA REUNION DE LA MAÑANA DE HOY EN EL HIPODROMO CH

DIARIOS Y REVISTAS	1.a carrera	2.a carrera	3.a carrera	4.a carrera	5.a carrera	6.a carrera	7.a carrera
"La Nación".	El Trece Rafaelita Imponente	Agua Verde Moravia Vienesa	Achao Khiber Masaniela	Artagnan Anémona Jacobino	Flingot Jubol Papirus	Rosca Zancajo Gran Jaime	Madagascar Kayukeo Ellita
"Los Tiempos".	Rafaelita El Trece Imponente	Agua Verde Moravia Vienesa	Masaniela Achao Khiber	Artagnan Anémona Jacobino	Flingot Jubol Full	Zambombo Zancajo Ka Na Ka	Kayukeo Madagascar Ellita
"La Huasca".	El Trece Imponente Pangal	Moravia Agua Verde Melodía	Khiber Mi Vida Achao	Artagnan Anémona Miserere	Full Flingot Coquetón	Ka Na Ka Zancajo Rosca	Madagascar Bandera Roja Señora
"El Brujo".	El Trece Aquelarre Pangal	Villita Vienesa Agua Verde	Khiber Achao Mi Vida	Lloyd George Anémona Miserere	Tritón Coquetón Full	Ka Na Ka Morokil Gran Jaime	Bandera Roja Dulce Señora

Un interesante programa es el que ofrece para la tarde de hoy el Club Hípico

actividades hípicas tan apo- as por el mal tiempo, tendrán a favorable y es de esperar res que la reunión alcance un do éxito.

do hace esperarlo así. Desde o la pista estará en inmejora- condiciones, teniendo así can- mo por primera vez, después meses. Por lo demás, el pro- a es bastante variado, contan- tre sus 7 pruebas con 3 para ductos, dos de ellas para perde- dores y la restante para ganado- res. De las restantes, una es de y las otras handicaps. Hay para todo los gustos, agregan- más que todas han reunido meroso lote de inscritos. Son estos factores que contribui- mucho al mayor éxito que ticamos a la tarde hípica de

primera carrera es de remate bre 1,500 metros. Como en prue- esta naturaleza, ha sobresa- en la actual temporada Gin

APRECIACIONES Y PRONOSTICOS. — GIN COCKTAIL, CANDIDATO DE "LA NACION" EN LA PRUEBA DE APERTURA.— EN LAS CARRERAS DE PERDEDORES: PICHINCHA Y PARIGOT.— MISTIGRIS BUEN

Cocktail, cuyo estado actual es bueno lo vamos a indicar como nuestra carta, para ganador. Va montado por Baeza, que lo conoce mucho. Para placé Acun Cahuen cuya última carrera es buena viniendo de descansar, y Guernsey que a 50 kilos va en condiciones de poder figurar, ya que ha entrado a los 7 años y tendrá que correr con peso de reglamento en otra clase de carreras. Torreón, ni Madagascar tomarán parte.

La segunda carrera es para productos de 3 años no ganadores y ha reunido un lote discreto de competidores.

Entre los que pueden ganar, citaremos a Pichincha, que al correr en el El Debut, tenía muchos partidarios y está muy bien; Doramita, la bonita hija de Eclair y Dorama, que le gusta a Polanco; y Mágdala, que al hacer su debut hace poco remató buena cuarta, dejando excelente impresión.

De Sans But diremos que es una debutante, hija de Marqués de Rical (Barsac) y Esparceta, la excelente yegua madre que tan buenos ganadores ha dado. Pericolo es otro debutante hijo de Hassard y Addax, cuidado por Guillermo Valenzuela.

Nuestro pronóstico para ganador es Pichincha y como placé Mágdala y Doramita.

La tercera carrera es de iguales condiciones a la segunda y en ella se presentan algunos debutantes de campanillas como Rey Sol, hijo de El Pícaro y Javo, hermano de madre de Risa Loca, y que cuida Humberto Pérez. Pangot es debutante en Santiago, pero ha disputado carreras en Concepción, demostrándose ligero. Parazón, hijo de Pibe y Cachiltú, propio hermano de Picacho, es otro debutante que promete. Jellicoe dejó el Domingo, al hacer su rentrée, buena impresión, pero lo vamos a indicar sólo para el placé, dejando de ganador al sureño Pangot, que se ha visto muy bueno y dócil para las huinchas, circunstancia esta muy importante en la actual cancha de curvas pronunciadas y derechos cortos. Como placées Jellicoe y L. J., la hermana materna de Facundina, que ha progresado notablemente.

Una de las carreras mas atrayentes de la tarde hípica de hoy, resulta sin duda alguna el Premio Uneeda sobre 1,400 metros y reservada a tres años ganadores de una carrera que no sea clásica.

Nueve productos ganadores hacen acto de presencia en ella.

Baldwin, Decurión y Laird, son, entre los anotados, los que consiguieron primero abandonar su categoría de perdedores. En el resto de los rivales figuran también productos de porvenir como Batum y Orestes. En cuanto a los restantes, si bien han conseguido su primera victoria, no logran aún convencer de sus bondades.

Como Decurión es el que ha evidenciado mejores condiciones, ya que triunfó en gran forma en Viña del Mar, siendo luego tercero de Pajarera y Nirvana en El Estreno, habiéndose ahora visto muy corredor en sus cotejos, nos decidimos por él para el puesto de honor, asignándoles los placées a Batum y Laird.

Ocupa el quinto lugar en el programa el Premio Unión, handicap sobre 1,300 metros y que resulta ser una de las pruebas más abiertas de la reunión, ya que entre los anotados figuran varios con probabilidades de triunfar.

Así mencionaremos a Mistigris, Kelso, Yokoska, Palestro y Zapatilla.

Apesar de ir cargando Mistigris 60 kilos, es la carta a nuestro juicio más recomendable, ya que es un animal muy superior a los enemigos que llevará hoy día. Creemos que con un poco de suerte debe imponerse. Sus rivales más peligros los encontramos en Kelso y Palestro, a los que recomendamos para el segundo y tercer puesto, respectivamente.

A continuación viene el handicap de fondo, que es indudablemente la prueba que ofrece mayor dificultad para dar con el ganador, si agregamos a lo numeroso del lote, a las muy equiparadas probabilidades que llevan Pilot, Calderón, Fan Fan, Obsequio y Omikrón, todos los livianos de la carrera. Si agregamos a ésto el que Malharia y Borelli, tienen también opción, se comprenderá lo abierta que se presenta la carrera.

Considerando las perfomances últimas de Pilot, que ha estado produciendo carreras muy honorables, le confiamos a él, junto con Fan Fan y Borelli, la defensa de nuestro pronóstico.

La tarde hípica se clausura con el Premi o Ursus, handicap sobre 1,300 metros.

Si fuéramos a nombrar aquí todos los que pueden ganar, tendríamos que enunciar la lista íntegra de los anotados.

Así, pues, resulta la carrera lo más apropiada para el desquite. Ahora ¿cuál es el de los inscritos que puede salvar la tarde?

Beau Nash es el que nos inspira esa confianza y nos embarcamos con él para ganador, placées Curilafquén y Náufrago.

RESUMEN

1.a carrera: Gin Cocktail, Acun Cahuen y Guernsey.
2.a carrera: Pichincha, Magdala y Doramita.
3.a carrera: Parigot, Jellicoe y L. J.
4.a carrera: Decurión, Batum y Laird.
5.a carrera: Mistigris, Yokoska y Palestro.
6.a carrera: Pilot, Fan Fan y Borelli.
7.a carrera: Beau Nash, Curilafquen y Náufrago.

CANDIDATO PARA EL PREMIO UNION. — POR PILOT NOS HEMOS DECIDIDO EN LA PRUEBA DE FONDO.— BEAU NASH, PARA LA DEL DESQUITE.—ALGUNAS OPINIONES DE LA PRENSA.—OTRAS NOTICIAS

CONCURSO DE PRONOSTICOS

Un final reñido parece tendrá el Concurso de Pronósticos del Club Hípico, pues cinco competidores vienen separados por escasa diferencia y en dos reuniones más se decidirá la competencia.

He aquí la situación actual en ambos hipódromos:

CLUB HIPICO

		G.	P.
1	El Mercurio	51	204
2	La Huasca	51	201
3	El Brujo	51	186
4	El Diario Ilustrado	50	201
5	La Nación	50	191
6	Los Tiempos	47	196
7	Las Ultimas Noticias	44	189

HIPODROMO CHILE

		G.	P.
1	La Nación	37	194
2	La Huasca	34	188
3	Los Tiempos	33	192
4	Las Ultimas Noticias	33	190
5	El Mercurio	32	186
6	El Diario Ilustrado	30	178
7	El Brujo	30	154

HABANOS
SELECTOS
XXXX
80
660
Yo Fumo
Reina Victoria

ULTIMAS PERFORMANCES DE LOS COMPETIDORES DE HOY EN EL CLUB HIPICO

DOMINGO 25

(PISTA PESADA)

Primera carrera. — 1,300 metros. —1.o Acun Cahuen, 47 kilos; 2.o Divorciada, 48; 3.o Italiana, 55; 4.o Vinicia, 49.

0 Zona Seca, 58; 0 Dominó 57; 0 Lady Ada, 57; 0 Lloyd George, 0 Gomalaca, 54; 0 Khiber, 53; 0 Décima IV, 52; 0 Pangal, 51.

Ganada por 4 cuerpos; el tercero a 2 1|2 cuerpos. Tiempo: 1.26 4|5.

Segunda carrera. — 1,500 metros. 1.o Jalea, 47 kilos; 2.o Discutido, 41; 3.o Yokoska, 55; 4.o Curilafquén, 56.

0 La Pingüina.

Ganada por 3|4 de cuerpo; el 3.o a 3 cuerpos. Tiempo: 1.41 3|5.

Tercera carrera. — 1,400 metros. 1.o Straggler, 58 kilos; 2.o Calderón, 48; 3.o Palestro, 53; 4.o Signorino, 45.

0 Dánger, 64; 0 Almanzor, 52; 0 Kayukeo, 50; 0 Genaro, 49; 0 Altachín, 41.

Ganada por una cabeza; el 3.o a 1|2 cuerpo. Tiempo: 1.39 1|5.

Cuarta carrera. — 1,400 metros.— 1.o Chanta, 57; 2.o Jellicoe, 56; 3.o Trianón, 56; 4.o La Revolución, 54.

0 Don Berto, 53; 0 Glider, 56; 0 Izar Bat, 53; 0 Pourquois pas?, 53; 0 Gran Paliza, 54; 0 Vigésima IV, 51; 0 Vigésima VII, 51.

Ganada por 1 cuerpo; el 3.o a 2 cuerpos. Tiempo: 1.36 2|5.

Quinta carrera. — 1,300 metros.— 1.o Mockery, [illegible]; 2.o Metrenquil, 46; 3.o Laird, 55; 4.o Glenluce, 53.

0 Maximalista, 58; 0 Jornalero, 56; 0 Facchinero, 53; 0 Menudita, 51; 0 Morokil, 51.

Ganada por 1 cuerpo. Tiempo: 1.26 1|5.

Sexta carrera. — 2,300 metros. — 1.o Malharia, 47; 2.o Guau, 60; 3.o Garete, 56; 4.o Obsequio, 40.

0 Perillán, 56; 0 Echekalte, 51; 0 Bandazo, 48; 0 Payador, 47; 0 Perval, 41.

Ganada por 1 1|2 cuerpo; el 3.o a 4 cuerpos. Tiempo: 2.30 1|5.

Séptima carrera. 1,500 metros. — 1.o Straggler, 51; 2.o Janus, 47; 3.o Azpeitía, 48; 4.o Filisteo, 49.

0 Indian Boy, 58; 0 Kadijah, 55; 0 Kelso, 51; 0 Landrú, [illegible].

Ganada por una cabeza; el 3.o a 2 cuerpos. Tiempo: 1.41 4|5.

CLUB HIPICO —:— Domingo 1.o de Agosto de 1926

PRIMERA CARERA, A LA 1.30 P. M. — Premio UMBEL. — 1,500 metros. — De Remate. — Para caballos que se rematen por $ 8,000. — Peso: 58 kilos. — Descargo de 2 kilos por cada $ 1,000 menos de avalúo. — Recargo de 4 kilos al gandaor desde el 1.o de Abril de 1926. — Inscripción: $ 35. — Premio: $ 3,500 al 1.o

PREPARADOR	DUEÑO		NOMBRE	PESO	EDAD	SANGRE	PADRE	MADRE	TRAJE DEL JINETE	JINETE PROBABLE
Av. Muñoz	Izarra	1	Danger	58	7	7|8	Hasard	Alada	Blanco estr. lacre g. verde	L. Fuentes
E. Rodríguez	El Amigo	2	Gin Cocktail	58	5	F	Mustafá	Grivoise	Rosado cuello, puños y g. azul	J. M. Baeza
J. Méndez	T. Ruiz	3	Foch	54	6	F	Siberien	Brigitte	Celeste brazalete y gorra negra	No corre
G. Figueroa	Argentino	4	Malesherbes	54	6	F	Mustafá	Little Sherry	Azul mang. gran. gorra azul	U. Ibarra
P. J. Medina	P. J. Medina	5	Acun Cahuen	52	4	F	Pangullemu	Santa Fe	Azul obscuro m. amar. g. color.	F. Fuentes
J. Madrid	J. Jorquera	6	Madagascar	52	7	F	Burgomaster	Alhucema	Bronce, solferino, bronce	No corre
P. Polanco	A. Kurte	7	Torreón	52	5	F	Lovelace	Green Cap	Amarilla anillos azules g. amar.	No corre
A. Guerra	S. Guerra	8	Guernsey	50	7	F	Mustafá	Chela	Rosado, gorra negra	M. Rojas
I. Molina	E. Molina	9	Job	46	7	F	Last Reason	Olita	Azulino cruz y gorra perla	O. Sepúlveda

SEGUNDA CARRERA, A LAS 2 P. M. — Premio USURERA. — 1,300 metros. — Para caballos de 3 años que no hayan ganado. — Peso: 56 kilos. — Inscripción: $ 45. — Premio: $ 4,500 al 1.o

F. Godoy	E. Cristi	1	Cedro	56	3	F	Lechuguino	Dobrudja	Oro brazaletes verdes	L. A. Arriagada
D Sandoval	E. Bouquet	2	El Diecinueve	56	3	F	Buñuelo	Baratija	Blanco y azul en ruedas g. color.	F. Fuentes
J. J. Munita	Almendro	3	Glider	56	3	F	A. Sturdee	Lady Symington	Negra faja oro m. y g. oro	P. Rebolledo
G. Valenzuela	Dublín	4	Pericolo	56	3	F	Hasard	Addax	Amarilla m. moradas g. am. y m.	R. Sepúlveda
I. Espinosa	Partenope	5	P. Quois Pas	56	3	F	Pibe	Guinea	Verde braz. blancos g. lacre	L. Fuentes
P. Polanco	Curimón	6	Doramita	54	3	F	Eclair II	Dorama	Naranja y negro a cuadros g. neg	S. Villanueva
F. Galván	Limited	7	Kenell	54	3	A|A	Old Boy	Clavija	Gris perla g. negra	A. Gutiérrez
L. Navarro	Tangolaya	8	Magdala	54	3	F	El Pícaro	My Gal	Amarilla m. granate g. verde	R. Ubilla
M. Reyes	Scaramouche	9	Pichincha	54	3	Fz	Pibe	Miss Olga	Morado m. y g. naranja	E. Rebolledo
J. Rodríguez	A. Lyon P.	10	Sans But	54	3	F	M. de Rical	Esparceta	Azul marino lun. blan. g. azul	V. Jara
J. B. Castro	A. Undurraga	11	Vilana	54	3	F	Matador	Valemont	Negro g. blanca	R. Rice

TERCERA CARRERA, A LAS 2.30 P. M. — Premio UNEEDA.— 1,300 metros. — Para caballos de 3 años que no hayan ganado.— Peso: 56 kilos. — Inscripción: $ 45. — Premio: $ 4,500 al 1.o

E. Fuentes	Ebeache	1	Jellicoe	56	3	F	Alum	Regina III	Verde obscuro alam. y g. negra	L. González
J. Ramírez	Justicia	2	Khan	56	3	F	Hors Pair	Belicosa	Rosado banda morada	R. Olguín
F. Galván	Limited	3	Korín	56	3	F	Fío	Efímera	Gris perla g. negra	A. Gutiérrez
J. Rodríguez	Ñipaco	4	Parazón	56	3	F	Pibe	Cachiltú	Morada fres. oro m. o. g. mo. b. o.	V. Jara
D. Vial	S. R. Levy	5	Parigot	56	3	F	Pibe	Pánfila	Morado cruz mangas verde	J. M. Baeza
P. Manchessini	La Broma	6	Pilgrim	56	3	F	Ugolín	Peregrina	Azul lunares amarillo g. negra	No corre
H. Pérez	Junquillar	7	Rey Sol	56	3	F	El Pícaro	Javo	Frutilla alam. y g. azul borla oro	F. Fuentes
L. Silva	L. Silva	8	Trompón	56	3	F	Auld Reekie	Siximilebolton	Blanco lunares celestes g. azul	Arm. Silva
F. Guzmán	Sta. Isabel	9	L. J.	54	3	F	Aventurero	Fuga	Solferino cel. y ver. en r. g. solf.	R. Rice
D. Galaz	D. Galaz	10	Pictavia	54	3	F	Poseur	Plumilla	Amarillo, cuello y g. lacre	L. Fuentes

CUARTA CARRERA, a las 3 P. M— Premio UGOLIN.— 1,400 metros.— Para caballos de 3 años, ganadores de una carrera y que no sea clásica.— Peso: 56 kilos.— Inscripción: $ 35.— Premio: $ 3,500 al 1.o

F. Peralta	Mal Paso	1	Baldwin	56	3	F	Alm. Sturdee	Brújula	Morado y rojo list., g. negra	C. Pombet
M. Portugués	Río Oro	2	Batum	56	3	F	Eclair	Bravata	Azulino, g. negra	E. Rebolledo
E. Rodríguez	El Amigo	3	Decurión	56	3	F	Olascoaga	Decidedly	Rosado, alamares, c. p. y g. azul	S. Villanueva
L. A. Benítez	Binador	4	Greenback	56	3	F	Burlesco	Bee's Wedding	Terracota, g. azul	R. Sepúlveda
Art. Rodríguez	El Oromo	5	Laird	56	3	F	Hasard	Alison	Amarilla, faja braz. y g. rosada	L. Torrealba
D. Yáñez	Quillota	6	Orestes	56	3	F	El Tango	Viana	Blanca, palotes lacres.	M. Vera
I. Espinoza	E. Subercaseaux	7	De Valera	54	3	F	Olascoaga	Erin	Blanco, presillas plata, g. verde	L. Fuentes
J. Rodríguez	Burlesco	8	Mantúa	54	3	F	Burgomaster	Australia	Lac. alam. oro y g. lac. c. oro	L. González
F. Galván	Limited	9	Vto. en Popa	54	3	F	Eclair	La Galera	Gris perla, g. negra.	A. Gutiérrez

QUINTA CARRERA, a las 3.30 P. M. — Premio UNION. — 1,300 metros.— Para ganadores de más de 10,000 pesos.— Handicap. — Inscripción: $ 25.— Premio: $ 3,500 al 1.o

J. Rodríguez	J. Astaburuaga	1	Mistigris	60	4	F	Olascoaga	Laucha	Verde, manzana, g. negra.	J. M. Baeza
F. Peralta	E. Castagnola	2	Kelso	56	5	F	Melbourne	Swallow	Solferino, m. y g. verde	U. Ibarra
D. Sandoval	E. Bouquet	3	Yokoska	50	6	F	Osboch	Lady Love	Azul y blanco en rue. g. lacre	P. Silva
J. Chamorro	J. Chamorro	4	Palestro	49	4	F	Pasteur	Grisette	Rojo, alam., c. p. y g. oro.	L. Torrealba
P. Polanco	Palermo	5	Zapatilla	49	5	F	Brazil	B. Berry	Amarillo, braz. y gorra solferino	L. Torrealba
F. Galván	Limited	6	Genaro	44	4	F	Hors Pair	Libye	Gris perla, g. negra	M. Rojas
H. Pérez	Junquillar	7	Lanzafuego	43	5	F	Bishop	Chaterbox	Frutilla alamares y gorra azul	R. Sepúlveda
C. A. Gómez	L. Fredes	8	Tronador	43		1|2	Londres	Sin antec.	Verde, m. blancas, g. verde	O. Sepúlveda
J. Méndez	T. Ruiz	9	Foch	42	6	F	Siberién	Brigitte	Celeste, braz. y gorra negros.	R. Rice
A. Muñoz	A. Muñoz	10	Fronteriza	41	5	F	Campanazo	Frontera	Blanca, faja azul y g. colorada	P. Olguín
L. Aravena	La Luna	11	Güira	41	6	F	Comisario	Royal Red	Negro, bot. oro, g. lacre, b. oro	J. Guajardo
A. Huerta	A. Huerta	12	Grenoble	40	6	F	Comisario	Luja	Negra, faja y gorra cereza.	J. Carrasco

SEXTA CARRERA, A LAS 4 P. M.— Premio UN NAMED.— 2.300 metros.— Para caballos de 4 años y más que no hayan ganado más de $ 30.000.— Handicap.— El tonweight no excederá de 58 kilos.— Inscripción: $ 45.— Premio: $ 4.500 al 1.o

G. De la Cerda	S. Polloni	1	Malharia	58	5	F	Pibe	Delfa	Oro braz. y gorra negra.	J. M. Baeza
J. Rodríguez S	Burlesco	2	Borelli	56	4	F	A. Sturdee	Brújula	Lacre alamares oro.	L. González
E. Polanco	Las Garzas	3	Pilot	52	6	F	Altanero	Prosa	Granate, lacres, rosada.	S. Villanueva
J. Cuevas	A. Fontecilla	4	Payador	49	5	F	Pirapó	Culata	Acero alamares y gorra lacre.	U. Ibarra
D. Díaz	Alcazar	5	Calderón	46	5	F	Marcosol	Barcola	Gris perla y neg. por mit. g. neg.	P. Silva
Palermo	Art. Muñoz	6	Fan Fan	46	5	F	Pibe	Miss Olga	Amarilla, braz. y g. solferino.	M. Rojas
E. Emeres	E. Emeres	7	Obsequio	44	5	F	Estribón	Oblea	Azul braz. y gorra rosada.	J. Carrasco
J. F. Salinas	E. Auad	8	Omikrón	42	6	F	El Tango	Isabela	Café, mor. y bl. list. g. morada.	N. N.
D. Sandoval	M. Silva	9	Ja Já	41	5	F	Julio César	La Pampa	Lacre y negro por mitad.	R. Rice
E. Rentería	"Izarra"	10	Artobero	40	6	F	Mustafá	Muscade	Blanco est. ver. gorra lacre.	O. Sepúlveda
F. Rojas	V. Ugarte	11	Bacton Lad.	40	4	F	Billy Boy	Bacrina	Oro, lacres, negra.	No corre
F. Bernal	A. Vargas	12	Signorino	40	4	F	Olascoaga	Donna	Azul costuras y gorra oro.	P. Valderrama
A. Castro	Suc. Amicón	13	Toqui	40	6	FS.	El Tango	Isabela	Negro, brazaletes y g. ofelia.	O. Lanzoni

SETIMA CARRERA, A LAS 4.30 P. M.— Premio URSUS.—1.300 metros.— Para ganadores de más de 10.000 pesos.— Handicap.— Inscripción: $ 35.— Pre mio: $ 3.500 al 1.o

C. A. Gómez	G. Toro	1	Leoncito	57	5	F	Last Reason	Best Girl	Azul, mang. amar. az. y bl. g. azul	J. Vergara
F. Peralta	F. Peralta	2	Samuelito	56	6	F	Alanés	Brújula	Rosado brazaletes y gorra verde.	C. Pombet
J. Rodríguez	A. Lyon	3	Beau Nash	55	4	F	Ben	Catherinette	Azul, lun. bl. gorra azul.	V. Jara
Art. Muñoz	R. Barros	4	Hecatombe	55	5	F	Julio César	Brea	Negro y lacre por mit. bot. plom.	S. Villanueva
E. Emeres	O. Olivares	5	Náufrago	51	6	F	Crescendo	Regencia	Colorado oscuro g. gris.	R. Piérola
E. Rodríguez	R. Urzúa	6	Macaulay	50	6	F	Alanés	Lady Symington	Rojo y amarillo list. g. amar.	No corre
P. Polanco	L. Silva T.	7	Landru	47	5	F	Last Reason	Meridiana	Solferino, cruz blanca.	L. Torrealba
D. Sandoval	V. Maturana	8	Curilafquen	46	5	F	El Tango	Fine Rose	Turquesa, mangas y g. lacre.	P. Silva
L. A. Figueroa	Pocochay	9	Kolipí	46	6	F	Last Reason	Cachucha	Rosa seca gorra negra.	U. Ibarra
J. Vaccaro	"Flemington"	10	Brocatelle	45	5	F	Calvito	Bravata	Cels. cruz y ani. neg. g. celeste.	R. Sepúlveda
J. Chamorro	J. Chamorro	11	Jalea	43	5	F	Burlesco	Delicada	Rojo alamares, puños y g. oro.	M. Rojas

PRONOSTICOS DE ALGUNOS DIARIOS Y REVISTAS PARA LA REUNION DE LA TARDE DE HOY EN EL CLUB HIPICO

DIARIOS Y REVISTAS	1.a carrera	2.a carrera	3.a carrera	4.a carrera	5.a carrera	6.a carrera	7.a carrera
"La Nación"	Gin Cocktail Acun Cahuen Danger	Pichincha Magdala Doramita	Parigot Jellicoe L. J.	Decurión Batum Laird	Mistigris Yokoska Palestro	Pilot Fan Fan Borelli	Beau Nash Curilafquén Náufrago
"Los Tiempos"	Gin Cocktail Acun Cahuen Guernsey	Pichincha Magdala Glider	Jellicoe Parigot L. J.	Batum Decurión Viento en Popa	Mistigris Yokoska Palestro	Fan Fan Borelli Pilot	Curilafquén Beau Nash Náufrago
"La Huasca"	Gin Cocktail Acun Cahuen Danger	Pichincha Magdala Glider	Jellicoe Paragón L. J.	Laird Batum Orestes	Mistigris Yokoska Palestro	Pilot Calderón Payador	Náufrago Beau Nash Curilafquén
"El Brujo"	Torreón Danger Acun Cahuen	El Diecinpueve Pichincha Magdala	Jellicoe Pictavia L. J.	Batum Laird Mantúa	Lanzafuego Mistigris Zapatilla	Calderón Borelli Omikron	Náufrago Curilafquén Landru

Todo el mundo acude a nuestra REALIZACION

RADIO RADIO

¿Y Ud. por qué no nos visita?

Aproveche estos precios que mantendremos durante todo el mes de Agosto

RECEPTORES COMPLETOS A 4 VALVULAS, DE FABRICAS CONOCIDAS, desde ... $ 600.00
VALVULAS, desde ... $ 5.00
TELEFONOS dobles alemanes, desde ... $ 25.00
ACUMULADORES, desde ... $ 60.00
CINTAS de cobre para antenas, desde ... $ 6.00
TRANSFORMADORES, desde ... $ 6.00
RECTIFICADORES, desde ... $ 150.00

EN GENERAL, TODO NUESTRO MATERIAL PARA LA CONSTRUCCION DE APARATOS DE RADIO, LOS ESTAMOS LIQUIDANDO A PRECIOS VERDADERAMENTE SIN COMPETENCIA

VISITENOS Y SE CONVENCERA DE QUE NUESTRA LIQUIDACION ES EFECTIVA

Siemens-Schuckert, Ltda.
Compañía de Electricidad

SECCION RADIO
Huérfanos 1045 - Casilla 104 D.
SANTIAGO

VALPARAISO
CONCEPCION — VALDIVIA
ANTOFAGASTA — IQUIQUE

«BRUNSVIGA»
CALCULADORA MEJORADA

Es imposible sustituír un cerebro de acero.
Ud. será muy buen calculista, pero es hombre y, por lo tanto, su memoria puede estar resentida. El errar es humano.
Una mala noche, un dolor de cabeza, su estómago, son suficientes causas para no estar en condiciones de hacer Cálculos.
Una "BRUNSVIGA" será, en este caso, su mejor secretario, y su mente toma el poder de un CEREBRO DE ACERO.
Pídanos una demostración, la haremos en su oficina, sin compromiso para Ud.

Folsch y Cía.
AGUSTINAS N.o 1074 — SANTIAGO

Agradeciendo muy sinceramente su oferta, sírvanse pasar por:
NOMBRE...
DIRECCION...
CIUDAD...
Envíenos este Cupón a Casilla N.o 3757.

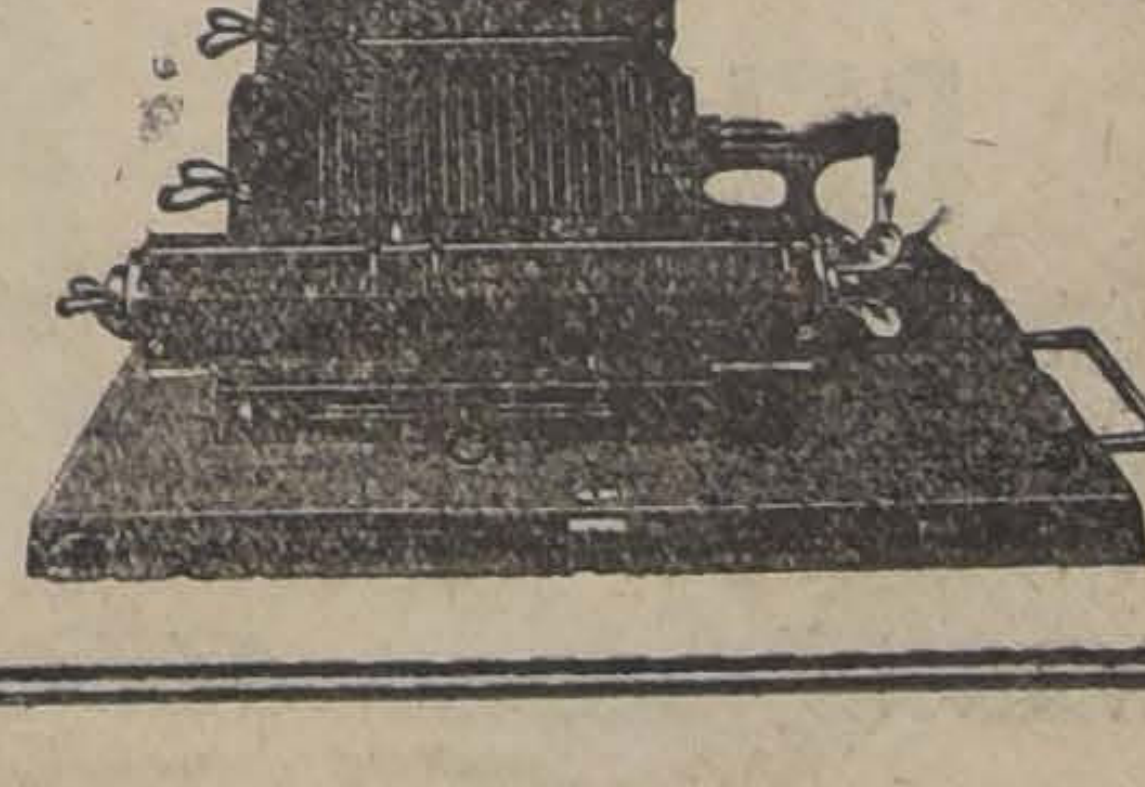

RETAZOS DE SEDA

Floreadas en diferentes estilos y dibujos, algo averiados, liquidaremos mañana el saldo que queda a

$ 1 Cada Retazo

RETAZOS DE CRETONAS

GRANDES LOTES DE NUEVAS PARTIDAS EN CALIDADES MUY BUENAS, Y EN LINDOS DIBUJOS, RETAZOS EN TAMAÑOS MAS GRANDES QUE LOS CORRIENTES DESDE

$ 0.80 CADA RETAZO

OTROS GENEROS EN LIQUIDACION

LIENZO completamente lavado, el metro	$ 1.00
FRANELA cruda americana, el metro	$ 1.80
CRETONAS en lindos dibujos, el metro	$ 1.90
CEFIROS finos algo averiados, el metro	$ 2.80
OPALES en colores para ropa interior, el metro	$ 3.40
TOCUYO para sábanas en 160 centms. de ancho, el metro	$ 3.90
CREA inglesa buena clase, ancho 170 centms., el metro	$ 3.60
VIYELLAS finas en todos los colores, el metro	$ 1.95

SARGA de lana en negro y marino, el metro	$ 5.90
GENEROS de pura lana en 140 de ancho, el metro	$ 8.90
SARGAS negro y azul ancho 140 centms.. el metro	$ 11.80
ESPUMILLAS de pura lana, el metro	$ 14.80
LANAS escocesas especiales para plisar, el metro	$ 9.80
GABARDINAS finísimas todos los colores, ancho 140 centímetros, el metro	$ 17.80
POPELINAS y kashas, lo mejor en 140 centms., el metro	$ 24.80

SEDAS DE FANTASIAS, ANCHO 1 METRO, el metro	$ 12.80
ESPUMILLAS DE SEDA, TODOS LOS COLORES, el metro	$ 17.80

SEDAS PARA TRAJES Y ABRIGOS, GRAN SURTIDO A PRECIOS MUY BARATOS

ROPA BLANCA

SIGUE LA LIQUIDACION

CAMISAS DE DIA PARA SEÑORAS, CADA UNA DESDE	$ 2.40
DELANTALES DE CRETONAS, CADA UNO DESDE	$ 3.90
MAMELUCOS DE BRIN DE HILO PARA NIÑITOS, CADA UNO DESDE	$ 5.90

20.000 ARTICULOS más en Confecciones a Precios Irrisorios.

DELICIAS 3035

Almacenes de Liquidaciones

ESTADO 135

BOLSA DE COMERCIO

MOVIMIENTO

n interés por adquirir papeles de inversión se vió durante el desarrollo de la única rueda de ayer en el Mercado de Valores.

Los principales conformes le correspondieron a Morococala, Mineras, Patiños, Cerro Grande, Tocopillas y Laguna Blanca.

En Bonos se anotaron ventas por valor de 100,500 nominales.

Los precios acusaron franca firmeza.

SUBIERON

BONOS: Hipotecario 8-2, de 96 a 98.

BANCOS: Nacional, de 67 a 67 y 1|2.

SALITRERAS: Chilena, de 20 a 21.

GANADERAS: Aysen, de 31 a 32; Gente Grande, de 53 a 57; Laguna Blanca, de 115 a 117; Tierra del Fuego, de 148 a 150.

MINERAS: Bronce, de 1 3|4 a 2 y 1|4; Cerro, de 43 a 43 1|2; Chocos, de 8 1|8 a 8 3|8; Kala Uyu, de 5 3|4 a 6 3|4; Morococala, de 40 a 40 3|4; Oplocas, de 122 1|2 a 123 1|2; Oruro, de 27 a 27 3|4; Patiño, de 264 y 1|2 a 265. Schwager, de 16 1|2 a 17 1|2; Vicente, de 25 1|2 a 27; Tocopilla, de 77 3|4 a 78.

BAJARON

BONOS: Caja 8-1, de 94 1|4 a 94 1|8.

SALITREROS: Lautaro Port., de 168 1|2 a 168.

INDUSTRIALES: Gas, de 54 3|4 a 51, (ex-dividendo de 250).

MINERAS: Gatico, de 5 1|2 a 5 1|4; Mineras, de 18 3|4 a 18 1|2.

OPERACIONES EFECTUADAS AYER

UNICA RUEDA

11000 Hip. 8-1, 92.
500 Id. 8-1, 95.
1000 Id. 8-2, 98.
45 Bco. Chile, 191 1|2.
63 Id. id., 191.
1000 Bonos Máfil, 84 1|2.
200 Onix, 24.
9 Fuegos, 150.
20 Gas, 51.
800 Morococala, Ag. 19, 40 1|4.
1200 Id. id., 40 1|2.
500 Bronces, Ag. 5, 1 3|4.
1100 Mineras, Ag. 19, 18 1|2.
900 Id. id., 18 3|4.
200 Id. id., id. 18 1|2.
100 Patiño, Ag. 5, 264.
100 Id. Ag. 19, 265 1|2.
200 Id. id., 265.
100 Cerro Grande, Ag. 19, 44.
100 Id. id., id., 43 1|2.
200 Id. id., 43.
20 Funicular, 23.
100 Laguna Blanca, Ag. 5, 116.
200 Tocopilla, Ag. 19, 78.

OPERACIONES EN VALPARAISO

100 Cerro Grande, Ag. 19.
100 Oplocas, Ag. 19, 124.
200 Aysen, 32.
200 Mineras, Ag. 19, 18 1|2.
300 Mineras, Ag. 19, 42 1|2.
200 Mineras, Ag. 5, 32.
500 Aysen, Ag. 5, 27 3|4.
200 Oruro, Ag. 5, 18.
200 Mineras, Ag. 5, 18.
200 Vicente, Ag. 19, 27.
200 Gatico, Ag. 5, 5 1|4.
200 Huanuni, Ag. 19, 50 1|2.
500 Morococala, Ag. 19, 40 1|2.
200 Tocopilla, Ag. 19, 78.
100 Lautaro Port., Ag. 19, 167.

CAMBIO

Vendedor	39.70
Comprador	39.60

LA SEMANA BURSATIL

FLUCTUACIONES DE PRECIOS DURANTE LA SEMANA

BONOS

Caja 6-1, de 88 a 90; Saja 7-2, de 91 a 92 1|2; Caja 8-1|2, de 95 a 96: Caja 8-1, de 92 3|4 a 94 1|8; Garantizador 8, de 34 a 38; Hipotecario 8-1, de 91 1|8 a 92; Hipotecario 8-2, de 96 a 98.

BANCOS

Central, de 750 a 800; Italiano, de 71 a 72; Nacional, de 67 a 67 1|2.

SALITRERAS

Chilena, de 18 a 21; Loa, de 32 a 36 1|2; Lautaro Portador, de 168 a 168.

GANADERAS

Aysen, de 29 3|4 a 32; Gente, de 53 a 54; Fuego, de 144 a 150 1|2; Cerro, de 14 a 15.

INDUSTRIALES

Club Hípico, de 8,100 a 8,305; Cemento Melón, de 42 a 42 1|2; Cervecerías, de 52 1|2 a 56; Electricidad Ordinaria, de 8 1|4 a 8 1|2; Fósforo, de 175 a 190; Paños Tomé, de 35 a 35 1|2; Refinería Viña, de 27 a 27 1|4; Tattersall, de 85 a 90; Vapores Ordinaria, de 14 3|4 a 15; Funicular, de 22 a 23.

MINERAS

Bronces, de 2 1|8 a 2 1|4; Caylloma, de 4 a 4 1|2; Colquiri, de 5 a 5 3|8; Condoriaco, de 1 3|4 a 2; Cerro, de 35 1|2 a 43 1|2; Disputada, de 13 1|2 a 14 1|2; Fortuna, de 3 3|4 a 4; Huanuni, de 46 1|2 a 50; Kala Uyu, de 5 3|4 a 6 3|4; Mineras, de [illegible] a 18 1|8; Morococala, de 37 3|4 a 40 3|4; Onix, de 21 3|4 a 24; Oploca, de 118 a 123 1|2; Oruro, de [illegible] a 27 3|4; Patiño, de 256 a 265; Tocopilla, de 75 a 78.

BAJARON

BONOS

Caja 7-1, de 91 a 90; Garantizador 7, de 50 a 40.

BANCOS

Chile, de 192 a 191.

GANADERAS

L. Blanca, de 123 a 117.

INDUSTRIALES

Italias, de 50 a 47 1|2; Transportes, de 50 a 40; Vapores Preferidas, de 43 a 42 3|4.

MINERAS

Carolina, de 9 1|2 a 9; Fortuna de Colquiri, de 4 3|4 a 3 1|4; Lebu Ordinaria, de 3 1|8 a 2 5|8; Minera, de [illegible] a 5 1|2.

CAMBIO INTERNACIONAL DURANTE LA SEMANA

PRIMERA RUEDAS

Lunes:	
Vendedor	39.70
Comprador	39.60
Martes:	
Vendedor	39.70
Comprador	39.60
Miércoles:	
Vendedor	39.70
Comprador	39.60
Jueves	
Vendedor	39.70
Comprador	39.60
Viernes:	
Vendedor	39.70
Comprador	39.60
Sábado:	
Vendedor	39.70
Comprador	39.60

SEGUNDA RUEDA

Lunes:	
Vendedor	39.70
Comprador	39.60
Martes:	
Vendedor	39.70
Comprador	39.60
Miércoles:	
Vendedor	39.70
Comprador	39.60
Jueves	
Vendedor	39.70
Comprador	39.60
Viernes:	
Vendedor	39.70
Comprador	39.60
Sábado:	
Vendedor	39.70
Comprador	39.60

ESTAÑO, £ DURANTE LA SEMANA

Lunes:	
Al contado	289. 0.0
A plazo	284. 0.0
Martes:	
Al contado	289. 7.6
A plazo	284. 5.0
Miércoles:	
Al contado	289.17.6
A plazo	284.15.0
Jueves:	
Al contado	291.10.0
A plazo	286. 5.0
Viernes:	
Al contado	291.126
A plazo	286.10.0

El Viernes de la semana antepasada cerró al contado 287.10.0 y a plazo 283.0.0, por consiguiente subió al contado 3.7.6 y a plazo 2.10.0.

COBRE STANDARD, DURANTE LA SEMANA

Lunes:	
Al contado	58. 7.6
A plazo	59. 2.6
Martes:	
Al contado	58. 7.6
A plazo	59. 5.6
Miércoles:	
Al contado	58.10.0
A plazo	59.11.6
Jueves:	
Al contado	58.17.6
A plazo	59.12.6
Viernes:	
Al contado	59. 0.0
A plazo	59.15.0

El Viernes de la semana antepasada cerró al contado 58.5.0 y a plazo 59.0.0; por consiguiente. subió al contado 0.5.0 y a plazo 0.15.0.

PLATA, DURANTE LA SEMANA

Lunes	29 1|2
Martes	29 1|2
Miércoles	29 1|2
Jueves	29 5|8
Viernes	29 9|16

El Viernes de la semana antepasada cerró a 29 11|16, por consiguiente, bajó 1|8.

CIERRE OFICIAL DE LOS VALORES COTIZADOS AYER

BONOS

Caja 8-1|2, 96 c.
Caja 8-1, 94 1|8 v.
Garantizador 8, 38 c.
Hipotecario 8-1, 92 v.
Hipotecario 8-2, 98 t.

BANCOS

Chile, 191 c.
Hipotecario de Chile, 610 c.
Italiano, 72 c.
Nacional, 67 1|2 c.

SALITRERAS

Chilena, 21 c. p.
Loa, 36 1|2 c. p.
Lautaro Portador, 168.

GANADERAS

Aysen, 32 t. v.
Gente Grande, 57 c. p.
L. Blanca, 117 c. p.
Fuego, 150 c. c.

INDUSTRIALES

Club Hípico, 8,300 c. c.
Electricidad Industrial, 39 1|2 v.
Gas de Santiago, 51 t. c.
Tejidos El Salto, 90 c. c.
Funicular, 23 t. c.

MINERAS

Bronces, 2 1|4 c. p.
Penco, 0.50 c. c.
Cerro Grande, 43 1|2 c. p.
Chacas, 8 3|8 c. p.
Disputada, 14 1|2 c. p.
Gatico, 1|4 t. v.
Huanuni, 50 c. p.
Mineras, 18 1|2 v. p.
Morococala, 40 3|4 c.
Onix, 24 c. c.
Oploca, 123 1|2 c. p.
Oruro, 27 3|4 t. v.
Patiño, 265 c. p.
San Vicente, 27 t. v.
Tocopilla, 78 c. p.
Schwager, 17 1|2 c. p.
Kala Uyu, 6 3|4 c. p.
Caylloma, 4 1|2 c. p.

CAMBIO

Vendedor	39.70
Comprador	39.60

PRECIOS DE COMPRADOR O VENDEDOR AL TERMINAR LAS RUEDAS

TITULOS	COMPRADOR Cantid.	COMPRADOR Precio	VENDEDOR Cantid.	VENDEDOR Precio
BONOS				
Caja 8-1			10000	94⅛
Caja 8-1|2	20000	96	10000	96⅛
Caja 7-1			1000	89½
Hipot. 8-2	3000	98		
Hipot. 8-1	80000	91⅞	13000	92
Hipot. 7-2	10000	90		
Hipot. 7-1			10000	87
Elect. Ind. £			200	34½
Garant. 8	3000	38		
Garant. 8, 1909			6000	44
Gartn. 8, 1907			2000	43
Mafil	10000	84½		
BANCOS				
Chile	500	191	800	191½
Hip. de Chile	100	610	70	615
Italiano	100	72		
Nacional	100	67½		
MINERAS				
Penco	1000	0.50		
Cerro Gde., A. 19	200	42½	100	[illegible]
Chocos. Ag. 19	800	8⅝		
Disputadas, Ag. 19	500	14½		
Huanuni Ag. 19	100	50		
Kala Uyu Ag. 19			200	6⅛
Minera Ag. 19			200	18½
Morococalas Ag. 19	600	40¼	100	40½
Onix	300	24		
Oplocas Ag. 19	100	120		
Tocopilla Ag. 19	500	78	100	78¼
SALITRERAS				
Chilena Ag. 19	100	21		
Loa Ag. 19	250	36½		
Lautaro Port. Ag. 19	200	168		
GANADERAS				
[illegible]gos	180	150½		
Gente Gde.	600	54		
Lag. Blanca	100	117	[illegible]	116
INDUSTRIALES				
Gas			20	52
Elect. Ind.	100	39	200	39½
P. Tomé	300	35		
Tejidos Salto	500	99	49	99
SEGUROS				
Chilena			24	30
VARIOS				
Club Hípico	1	8,300		
CIERRE A LAS 4½ P. M.				
Cambio		39.60		39.70
Tocopilla Ag. 19		78		
Patiños, Ag. 19		265		
Cerro Gde. Ag. 19		43½		
Morococala, Ag. 19		41¾		
Caylloma, Ag. 19		4½		
Kala Uyu, Ag. 19		6¾		
Oplocas, Ag. 19		123½		
Huanuni, Ag. 19		50		
Bronces, Ag. 19		2¼		
Fuego		150		
Gente Gde. Ag. 19		57		
Schwager tran. A. 19		17½		
Minera, Ag. 19		18½		
Chilena, Ag. 19		21		
Loa, Ag. 19		36½		

Cambio

TIPO DE VENDEDOR

COMERCIAL	$ 39.70
LIBRAS EN ORO AMERICANO	486 1|8
1 PESO PAPEL, VALE	6 1|32

BANCO LONDRES Y AMERICA DEL SUD LTD.
(Antes Banco de Londres y Río de la Plata Ldo.)

Cambio sobre el exterior

PLAZA	90 D. V.	Vista
Londres	39.80	40.25
París	19.40	19.60
Amberes	20.45	20.65
New York	8.20	8.26 3|4
España		1.27 1|4
Italia		26.80
Brasil		40.30
Uruguay		8.46
Argentina		3.36 1|2
Holanda		3.33
Suiza		1.60 1|4
Siria		40.60
Portugal		40 30
Panamá		40.30
Perú		40.30

MATADERO PUBLICO

Los corrales de este establecimiento encerraron ayer el siguiente ganado para la venta de hoy:

Ganado mayor		Ganado menor	
Bueyes	31		
Novillos	52	Corderos	107
Vacas	150	Cerdos	174
Q. vivos	18	Cabros	7
Id. en vara	49	Terneros	9
Total	300	Total	297

PRECIOS DE LAS CARNES POR KILO

Ayer se fijó el siguiente precio para la venta de hoy:

Carne de buey, 1.a	2.00	y	2.10
Id. de 2.a	1.80	y	1.90
Id. de 3.a	1.20	y	1.60
Carne de novillo, 1.a	2.00	y	2.10
Id. de 2.a	1.80	y	1.90
Id. de 3.a	1.20	y	1.60
Carne de vaca 1.a	2.00	y	2.10
Id. de 2.a	1.80	y	1.90
Id. de 3.a	1.20	y	1.60
Carne de cordero, 1.a	3.20	y	3.30
Id. de 2.a	2.80	y	3.00
Id. de 3.a.	2.30	y	2.70
Carne de oveja, 1.a	2.60	y	2.80
Id. de 2.a.	2.20	y	2.40
Id. de 3.a.	1.60	y	2.00
Carne de cerdo, 1.a	2.30	y	2.40
Id. de 2.a.	2.00	y	2.20
Id. de 3.a.	1.40	y	1.80
Grasa en rama	1.60	y	1.70
Sebo de ovejuno	1.30		
Cuero buey, grande	1.20		
Cuero de novillo	1.50		
Cuero de vaca	1.50		
Cuero de ternero	3.00		

REVISTA DE FRUTOS DEL PAIS

"CENTRO DE CORREDORES DE PRODUCTOS"

Versión oficial de las operaciones registradas durante la semana del 26 al 31 de Julio de 1926.

Los precios se entienden o corresponden a 100 kilos salvo estipulación especial.

DIA 26

727 sacos de trigo, c|s. $ 58.00, Santiago, Bodega.

500 qqm. maíz colorado c|s. $ 31.00 Linderos.

Precio trigo libre los 100 kilos sin saco $ 55.00, Providencia.

DIA 27

1,000 qqm. afrecho c|s. $ 14.50, Barrancas.

Precio trigo libre los 100 kilos sin saco, $ 55.00, Providencia.

DIA 28

350 sacos cebada forrajera c|s. $ 21.50, Santiago, Bodega.

100 qqm. frejoles triguitos, c|s. $ 61.50, Molina.

40 qqm. trébol, los 46 kilos, c|s. $ 160.00, Chimbarongo.

Precio trigo libre los 100 kilos sin saco, $ 55.00, Providencia.

DIA 29

100 qqm. trigo florence s. muestra, c|s. $ 60.00, Providencia.

100 qqm. garbanzos, c|s. $ 140.00, Santiago, Bodega.

200 qqm. maíz amarillo, c|s. $ 31 Melipilla.

Precio trigo libre los 100 kilos sin saco, $ 55.00, Providencia.

DIA 30

500 qq. maíz amarillo, c|s. $ 31.00, Santiago, Bodega.

50 qq. frejoles coscorrones c|s. $ 105.00, Santiago, Bodega.

1,000 qq. pasto 2.o corte, c|s. $ 9.50, Puerto domicilio.

Precio trigo libre los 100 kilos sin saco, $ 56.00, Providencia.

Banco de Chile

Pídense propuestas para el arrendamiento del antiguo local del Banco de Chile, ubicado en la calle Huérfanos N.o 930.

Las propuestas deberán presentarse dentro del curso de este mes, en la Contaduría del Banco de Chile.

Santiago, 1.o de Agosto de 1926

TRIBUNALES DE JUSTICIA

MOVIMIENTO HABIDO EN 31 DE JULIO DE 1926

CORTE SUPREMA

El Tribunal se ocupo de los acuerdos.

Fallada de acuerdo

Guillermo Contreras y otros con Adelina y Orfelia Troncoso, sin lugar forma; Red. señor Alzérreca.

Ministro redactor

Se designó al señor Lagos en la causa de Balmaceda con Bustamante.

Borrador de sentencia

El señor De la Fuente entregó en la causa contra Lobos.

CORTE DE APELACIONES

PRIMERA SALA

Relator señor Silva y opositor señor Larraín.

Agregada:

Sumario por asalto y robo en casa de Samuel Cisternas, confirmada.

1 Alfredo Larraín con Matilde Andreas, es parte la Municipalidad de Santiago, pendiente los alegatos.

Las demás no vistas o suspendidas.

Alegaron:

Don Guillermo Varas C. con don Nicanor Zuloaga en la primera.

SEGUNDA SALA

Relator señor González Campos, opositor señor Celis.

1 F. Guzmán contra J. Cerda, confirmada.

2 F. Guzmán contra E. Laserna, confirmada.

3 F. Guzmán contra R. González, acuerdo y diligencia.

4 F. Guzmán contra R. Miranda.

5 F. Guzmán contra P. García, revocada.

6 F. Guzmán contra P. González, acuerdo.

7 F. Guzmán contra R. Calcina, acuerdo.

9 Contra S. Moral, mal anunciada.

No vistas las demás.

Del acuerdo:

F. Guzmán contra A. Campomanes, confirmada.

Alegaron:

En la 1, don Fernando Guzmán, revocando.

En la 2, don Benjamín de la Barra con don F. Guzmán.

En la 3, don Manuel Cabezón con don F. Guzmán.

En la 4, don Miguel Pradenas con don F. Guzmán.

En la 5, don Mamerto Candia con don F. Guzmán.

En la 6, don F. Guzmán con don Benjamín de la Barra.

En la 7, don F. Guzmán con don Benjamín de la Barra.

TERCERA SALA

Relator señor Videla y opositor señor Ortúzar.

1 Contra Alejandro Hernández y Luis González, aprobada.

2 Cobro honorario de Andrés Antolisel en el proceso contra Antonio Masriera, aprobada.

6 Contra Roberto del Río R., aprobada.

7 Contra Enrique Vila y otros, confirmada.

Las demás no vistas o suspendidas.

Alegó don Manuel Cabezón revocando en la 7.a.

CUARTA SALA

Relator señor Bernales, opositor señor Anabalón.

7 Contra T. León, acuerdo y diligencia.

2 Contra F. Venegas, aprobada.

3 Contra J. Yáñez, aprobada.

4 Sumario estafa a A. Valdivieso, aprobada.

6 Contra L. Rodríguez, aprobada.

7 M. Scherff contra J. L. Mackenna, aprobada.

8 Contra J. Pyga, aprobada.

9 Contra E. Gutiérrez, aprobada.

10 Contra L. Troncoso, aprobada.

11 Contra A. Batarce, aprobada.

12 A. Cavada contra A. Luna, aprobada.

13 Contra J. Dinl, aprobada.

14 Contra M. Guerrero, acuerdo.

15 Contra E. Sánchez, confirmada.

16 Contra H. Rodríguez, trámite.

Del acuerdo:

Concurso González Díaz.

E. González contra S. Guzmán.

Alegaron:

En la 1, don Ernesto Peña, confirmando.

En la 11, don Manuel Cabezón, aprobando.

SOCIEDADES ANONIMAS

SOCIEDAD NACIONAL DE PAÑOS DE TOME

DIVIDENDO PROVISORIO

Se pone en conocimiento de los señores Accionistas que el Directorio de la Sociedad acordó repartir un dividendo provisorio de $ 1.50 por acción, a cuenta de las utilidades del año en curso.

A los Accionistas residentes en Santiago, este dividendo les será pagado desde el 2 de Agosto próximo, en las Oficinas de la Sociedad, calle Nueva York N.o 17, segundo piso, de 10 a 12 A. M., y de 4 a 6 P. M.

Al mismo tiempo, se avisa que el Registro de Accionistas permanecerá cerrado desde el Lunes 26 del actual hasta el 2 de Agosto, ambos inclusive.

Santiago, 25 de Julio de 1926.

CARLOS MAHNS.
Director-Gerente.

Banco Español-Chile

Desde hoy quedan a disposición del público, las nuevas Oficinas abiertas en las plazas de:

San Fernando, Angol, Traiguén Victoria y Lautaro

El Banco Español-Chile, dispone, hasta ahora, de Oficinas propias en las siguientes ciudades:

VALPARAISO (Casa Matriz), SANTIAGO (Oficina Principal), IQUIQUE, SAN FELIPE, LOS ANDES, RANCAGUA, RENGO, CHILLAN, CONCEPCION, LOS ANGELES, TEMUCO, SAN FERNANDO, ANGOL, TRAIGUEN, VICTORIA y LAUTARO.

Santiago, Julio 30 de 1926.

EL GERENTE.

CAJA DE CREDITO HIPOTECARIO

SANTIAGO DE CHILE

EMISION EN DOLARES

DEL 6¾% DE INTERES Y ¾% DE AMORTIZACION.-

SERVICIO TOTAL: 7½% AL AÑO

SE ACEPTAN SOLICITUDES DE PRESTAMOS Y CONVERSIONES POR UNA SUMA LIMITADA A 15.000,000 DE DOLARES

SOLO POR EL TERMINO DE LA PRESENTE SEMANA

LAS SOLICITUDES SE CONSIDERARAN POR ESTRICTO OREN DE PRECEDENCIA

La Caja compra los bonos de esta emisión al precio de 94 ⅝ por ciento

Formularios a disposición de los interesados en las OFICINAS DE TRAMITACION Y AGENCIAS DE PRESTAMOS DE LA CAJA

Julio 27, 1926.

1.o-Ag.

Banco Español - Chile

CAPITAL SUSCRITO	$ 36.000,000.00
CAPITAL PAGADO	18.000,000.00

Dirección telegráfica: "ESPABANCO"

Oficinas principales: SANTIAGO y VALPARAISO

Operaciones bancarias de todas clases. – Giros de Letras sobre el interior y sobre sus corresponsales del exterior. – Cuentas corrientes. – Depósitos a plazo, en moneda nacional o extranjera, con intereses convencionales. – Depósitos en Custodia.

Hasta ahora funcionan las siguientes Oficinas de este Banco: Iquique, San Felipe, Los Andes, Rancagua, Rengo, Chillán, Los Angeles, Concepción, Temuco, San Fernando, Angol, Traiguén, Victoria y Lautaro.

EL GERENTE.

Ag—5

COMPAÑIA De refinería de Azúcar de Viña del Mar

DIVIDENDO N.o 107

Por acuerdo del Directorio, se pagará desde el Sábado 31 del presente mes, a los señores "Accionistas" por el Banco de Chile, en Valparaíso, Santiago y provincias, un dividendo final de $ 0.75 m|c. por acción, correspondiente al primer Semestre de 1926.

El Registro de las acciones permanecerá cerrado desde el Lunes 19 hasta el Sábado 31 del presente mes, ambas fechas inclusive.

Valparaíso, Julio 15 de 1926

O Carvallo

Agt.-5

Cía, Sud-Americana Vapores

JUNTA GENERAL DE ACCIONISTAS

Se convoca a los señores accionistas a reunión general ordinaria para el Jueves 12 de Agosto a las 2 P. M., en la oficina de la Compañía, Blanco 895.

El Registro de Transferencias permanecerá cerrado desde el 30 de Julio al 12 de Agosto, y ambos días inclusive.

Valparaíso, 28 de Julio de 1926.

EL GERENTE.

12 Ag.

COCINAS

ECONOMICAS A CARBON, COKE Y LEÑA, CON Y SIN CALDERO PARA AGUA

Cocinas a Gas

negras y enlozadas blancas con quemadores, sumamente económicas

Visite nuestro gran surtido de cocinas en el segundo piso, sección menaje. Hay ascensor.

Mercería Santiago — Casilla 97-D

Compañía 1060, entre Plaza y Bandera

CATRAMINA BERTELLI

M.R

siempre en primera linea para curar

TOSES Y CATARROS

Aceite Elquitrán, Eucaliptus, Ipecaquana — Depósitos en Santiago: FRATELLI CASTAGNETO — LEON ARENBURG — MONTI Y CIA. ESTADO 110

¡PARECE INCREIBLE! ver con qué rapidez las Obleas Chinas

LI-WU-PAT

Base: Fenazon

hacen de un atormentado por el reumatismo, dolores de cabeza i muelas o grippe, un hombre feliz

---

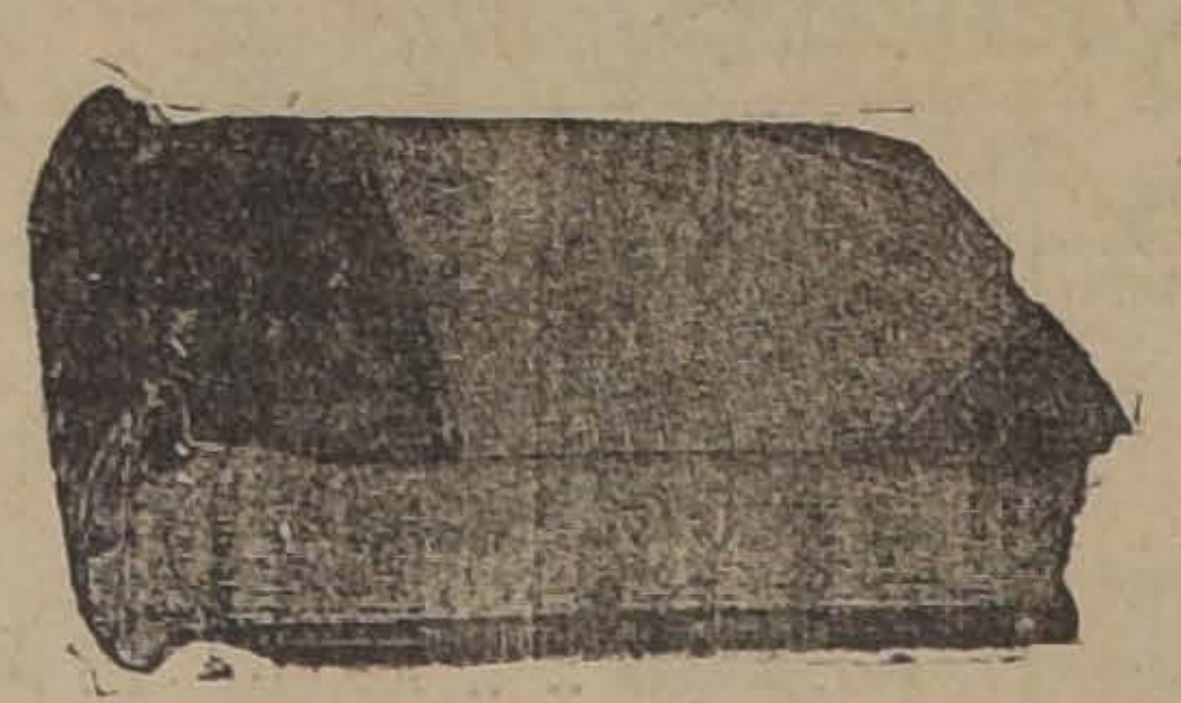

PROGRESO Y ECONOMIA

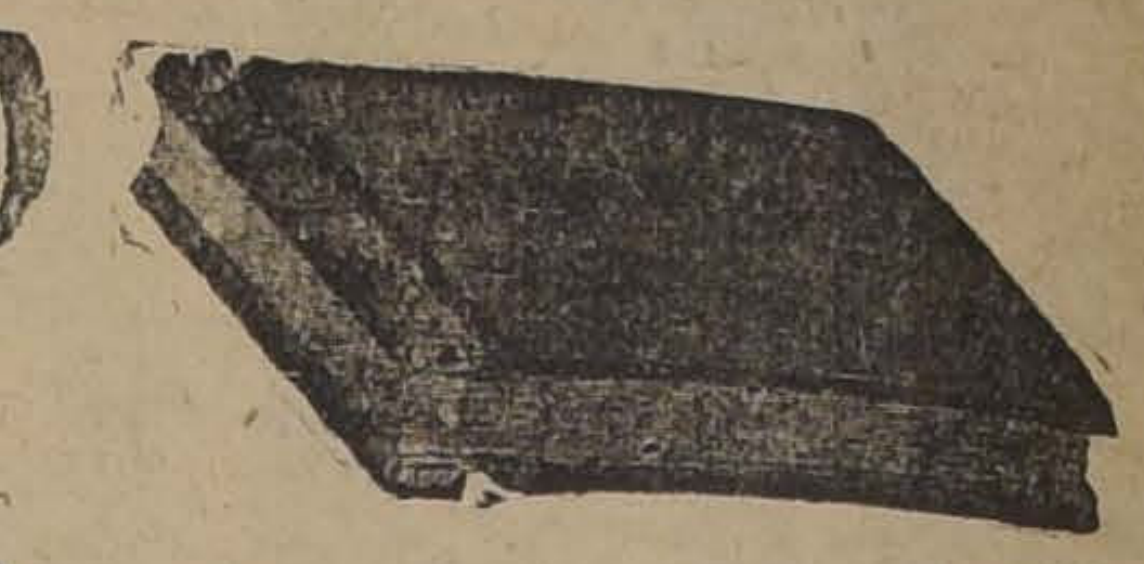

CON EL SISTEMA "LOOSE LEAF" UD. PUEDE TENER

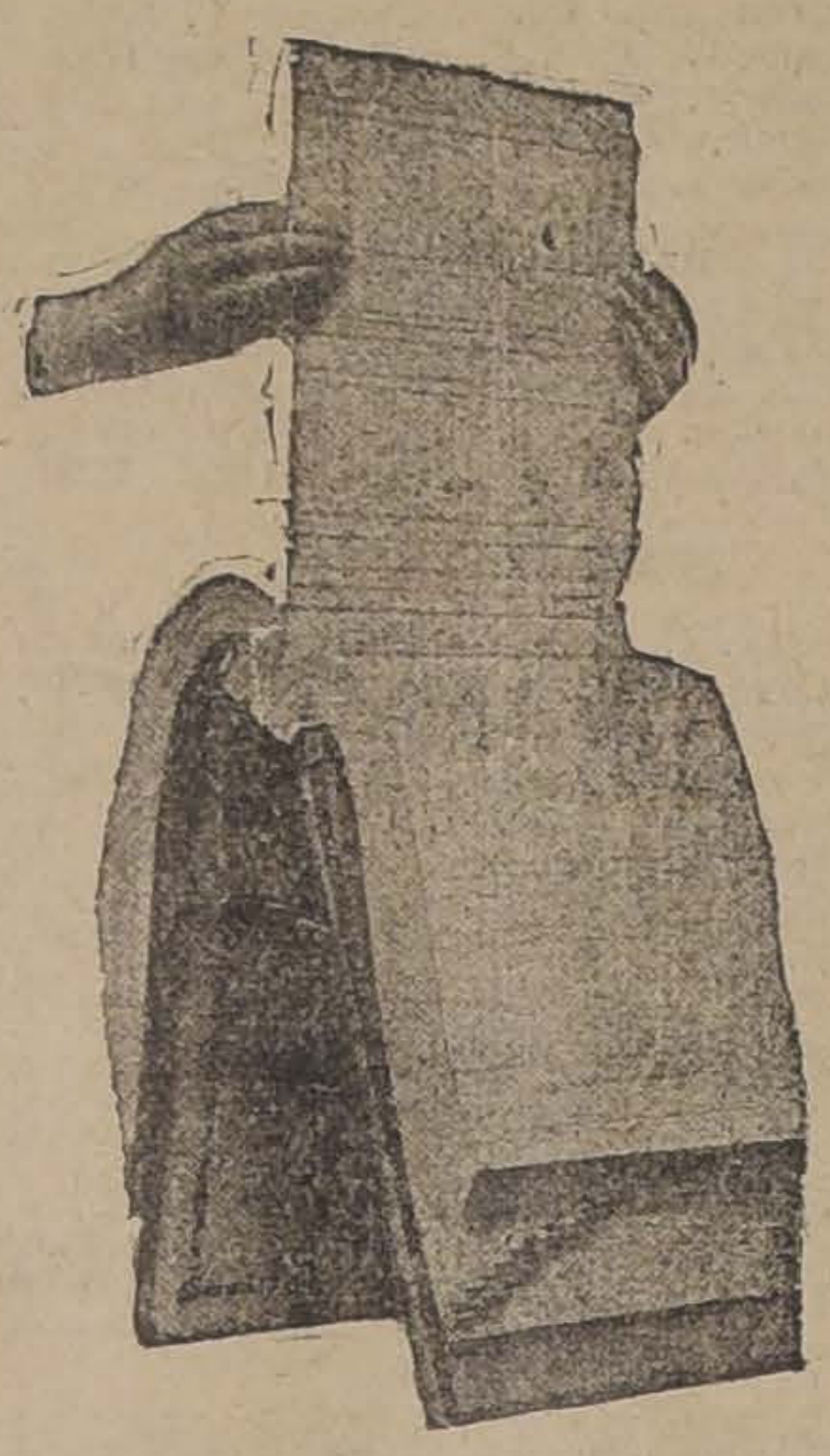

Demostrando la firmeza y seguridad con que las hojas están sujetas. No es posible sacar una hoja sin abrir el libro con su llave

CUALQUIER TAMAÑO O FORMATO DE HOJAS QUE UD. DESEE

Economía sorprendente en los gastos de sus libros de Contabilidad, pues las tapas con su lomo metálico le sirve por años, comprando sólo las hojas sueltas a medida que se van necesitando, a un precio muy inferior a un libro encuadernado.

FABRICANTES DE LIBROS DE CONTABILIDAD

SISTEMA DE HOJAS MOVIBLES (LOOSE LEAF)

IMPRESORES EN TRABAJOS FINOS: EN RELIEVE Y LITOGRAFICOS

CASA MACKENZIE

HUERFANOS 912 a 918, lado antiguo Banco de Chile

MODELOS DE Trajecitos

Para NIÑOS de 2 a 6 años recibió la

Casa Muzard

FABRICA MUEBLES MIMBRE

Esta Fábrica vende los legítimos amoblados estilo Morris, Lámparas, carritos llevar té, Escritorios señoras, Cunas, catres - cunas, coches - cuna, Paragüeros, jardineras, pedestales, Chiffonier para ropa guaguas, bandejas, canastos Moisés para ropa guagua. Divanes Chestones, gran variedad de estilos última novedad.

JOSE BRAVO

SAN DIEGO 27

CASA PATRI

(Nuevo local)

ROSAS 1123

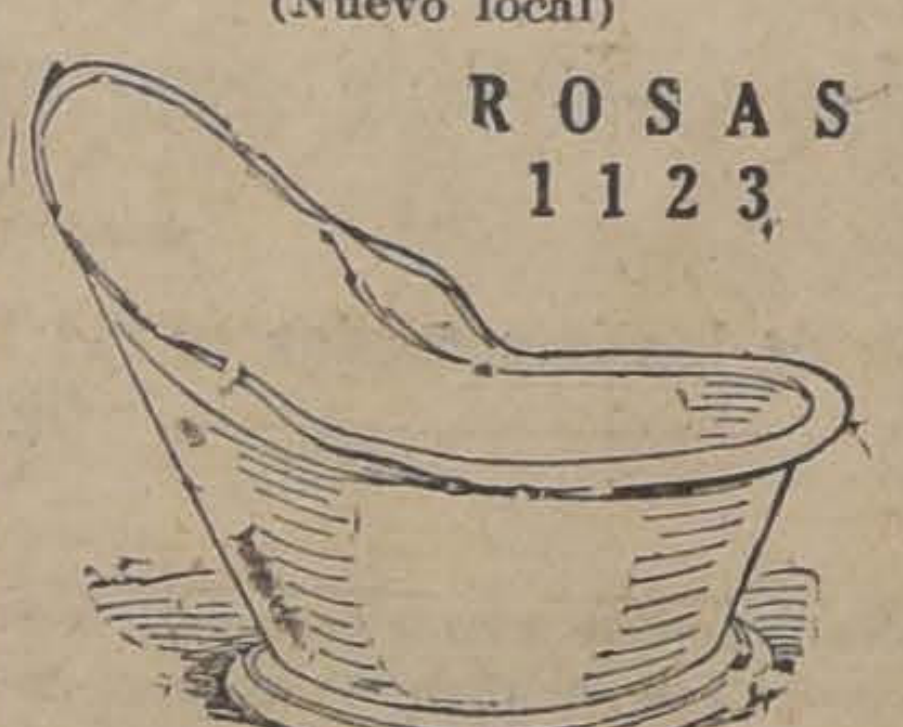

BAÑOS asiento	$ 30.—
BAÑOS corrientes	$ 61.—
BAÑOS guagua	$ 10.50
CALENTADOR baño	$ 25.—
MESAS cocina	$ 25.—
LAVAPLATOS	$ 25.—
BOTAGUAS	$ 7.—
TARROS despensa, juego	$ 17.50
TARROS basura	$ 7.50
PALAS basura	$ 1.40

OLLAS, cacerolas, sartenes, platos, copas vasos, cucharones, todo a precios muy convenientes.

ROSAS 1123

Liquidación de Abrigos

ABRIGOS Piel de Oso, modelos elegantes	$ 98.00
ABRIGOS Piel de Búfalo, modelos última creación, precios de gran oportunidad	$ 125.00
ABRIGOS de rica gamuza francesa, gran variedad de los últimos modelos, a	$ 140.00
ABRIGOS en géneros ingleses, modelo marfalán, última creación, a	$ 180.00

Maison LA SAMARITAINE

SANTO DOMINGO 1017, AL LLEGAR A PUENTE

GRAN NEGOCIO

A 20 METROS DE LA PLAZA DE ARMAS

TIENDA SE VENDE UNA DE LAS BUENAS, CON GRANDES FACILIDADES, O SE TRASPASA EL LOCAL, QUE ES APROPIADO PARA TODO NEGOCIO.

La situación es de lo mejor de Santiago. — Dirigirse por escrito a

J. GOITIANDIA — Casilla 2296

SIN INTERMEDIARIOS

PARA EDIFICAR

VENDO PROPIEDAD DE ESQUINA, 13.50 x 56.50 METROS, EN CALLE DE

SANTA ROSA

A POCAS CUADRAS DE ALAMEDA

José Valenzuela D.

AGUSTINAS 1148

La Zapatería LA CHILENA

SAN DIEGO 1103, EN LA MISMA ESQUINA AVENIDA MATTA

ESTA EN LIQUIDACION

CALZADO PARA NIÑOS CASI REGALADO

VAYA Ud. NO PIERDA ESTA UNICA OCASION. VEA USTED EL AVISO DE "LOS TIEMPOS" DEL LUNES

SEGUNDO DIA DE LIQUIDACION ANUAL

umerosos robos fueron descubiertos

semana ha sido de prueba la Sección de Seguridad. Sin go se ha logrado terminar mo día con numerosos diliem de importancia que signinada menos que la devolude muchas especies de vasus dueños y que ya se deraban irremisiblemente per-

aquí una relación a la ligela absoluta falta de espalos hechos más importanlizados por la policía de ciones en el día de ayer:

ALARCON FERNANDEZ

establecimiento comercial en la calle de San Pablo se estaba robando mercon una continuidad que alarma al dueño del nego-

no pudieran descubrir el culpable, se presenla Sección de Seguridad y exal subcomisario señor Palaque le ocurría. funcionario policial envió tive señor Andrés Aguila se encargó de las investiga-

pudo descubrir después de diligencias que el autor de bos era el muchacho Manuel Fernández quien después traerse las mercaderías las llevaba a su casa donde las ocultaba.

Allí las encontró el detective señor Aguila y recogió especies por valor de más de tres mil pesos.

AMADOR GUZMAN MIRANDA

En la calle de Galvarino N.o 678 se había cometido un robo de consideración hace algún tiempo.

De allí los ladrones se llevaron especies por valor de más de cinco mil pesos.

A la señora Zoraida Urtais también le habían robado joyas por valor de más de $ 3,000.

Ambos robos estaban aún sin descubrirse.

Pero el detective don Alfonso Canales dió con el culpable aprehendiéndolo en la mañana de ayer.

Las investigaciones de este dettective fueron coadyuvadas eficientemente por los agentes señores Enrique Rosales y Osvaldo Saavedra, quienese han recuperado numerosas joyas pertenecientes a los robos de las personas nombradas anteriormente.

El hechor que ya se encuentra en la Sección de Seguridad confeso y convicto es nada menos que Amador Guzmán Miranda, álias "El Tricolor".

Y aún se espera que otros robos salgan gracias a las declaraciones de este delincuente.

MANUEL SILVA GALLARDO

El detective don Rodolfo Morales que desde hace algún tiempo se viene desmostrando como uno de los más diligentes de la Sección de Seguridad en el ramo de pesquisas a que dedica sus actividades, logró detener también a Manuel Silva Gallardo, uno de los más peligrosos delincuentes que se conocen en la actualidad y contra quien existía desde hace tiempo especial encargo de aprehenderlo.

Se sospecha de que este delincuente sea el autor de varios robos de consideración que aún se hallan en la penumbra, pero se ha podido comprobar que fué el autor del robo a la joyería de don Andrés Simón ubicada en la calle de San Diego N.o 979.

Se encontraron en su poder numerosas alhajas de esa relojería.

Las que faltaban fueron sorprendidas en poder de sus cómplices Angel C. Valenzuela y Juan Ojeda Rojas, los que ya están en poder de la Sección de Seguridad.

En poder de estos sujetos se encontraron además una colección de llavesganzúas y palancas para abrir negocios.

Estos mismos sujetos fueron también los autores de un robo a don Lorenzo González, San Diego N.o 199.

Gran cantidad de esas especies ya han sido recuperadas.

OTRAS PESQUISAS

Junto con estas perquisas de que hemos dado cuenta se han logrado descubrir otros robos de menor importancia, pero que no por eso dejan de ser interesantes.

Este éxito se debe a la actividad desplegada por el comisario de investigaciones señor Maturana, el subcomisario señor Palacios y los oficiales señores Gamboa y Ruz, Lizama y de la Cruz sobre las cuales ha pesado toda toda la responsabildad en la nueva modificación de los servicios que ha experimentado esta repartición policial.

Cómo perdió $ 5.000 el minero

El hombre había llegado de as minas y como traía bastante plata en sus bolsillos quiso darse la gran vida en esta capital.

Sabía ya que en Santiago existían casas donde se podía pasar algunas horas de alegre pasatiempo, siempre que en sus faltriqueras no escasearan los billetes que el Banco Central lanza al mercado.

Traía unos cuantos miles de pesos, de modo que por este lado no tenía nada que temer.

Y tan pronto como llegó a la ciudad, uno de sus primeros anhelos fué el de correr las aventuras con que ya soñaba en el lejano destierro de la mina donde se ganaba la vida arrancando a la tierra sus tesoros secretos.

Pero si en la mina y en sus alrededores tenía suerte, no la tuvo en esta capital, pues cayó en poder de malos amigos que lo condujeron a un sitio bien poco recomendable.

Llevando una gruesa suma de dinero en sus bolsillos como que era el resultado de muchos trabajos en el interior de la mina, Baldomero Muñoz siguió en busca de pasatiempos agradables a la casa ubicada en la calle de Maipú 17, que le habían recomendado como lo mejor de Santiago.

Allí permaneció un buen rato, pero cuando vino a darse cuenta de la realidad ya le habían sustraído de sus bolsillos la suma de 5,000 pesos sin que se diera cuenta de la operación.

El hombre cuando se impuso de la sustracción puso el grito en el cielo, pero no sacó nada en limpio.

Y cuando se convenció que había caído en manos de uno de los negocios que tiene en esos barrios David Chaparro, actualmente en la cárcel por salteos en cacinos despoblados y de otro delincuente denominado "El Huevo" dió gracias a Dios de haber salvado con vida...

Pero a pesar de todo se quejó a la justicia y a la Sección de Seguridad la que investiga el robo de que damás cuenta en estas líneas.

El grave accidente de la calle de San Diego

Como a las 3.50 de la tarde, se produjo ayer un grave accidente en la calle de San Diego a inmediaciones de Mensías de Nidos, con tan graves consecuencias que produjo verias víctimas.

A la hora indicada la góndola N.o 5232 llamada "María" gobernada por el chauffeur José Moreno y en circunstancias que iba llena de pasajeros se fué contra unos postes que se hallan en ese sitio con gran violencia.

La góndola que hace su carrera en la línea Matadero a causa de la colisión quedó poco menos que destrozada.

Las primeras personas que llegaron al sitio del accidente se encontraron con varios pasajeros que habían recibido heridas de gravedad y que se lamentaban amargamente.

Llamada la Asistencia Pública por la policía, se llevó a esa repartición a las iguientes personas heridas.

José Moreno, chauffeur de la góndola, herido en la cara; Angel Garrido López, comerciante; Emilio Riquelme Ahumada, Huemul 1266; Fernandina Alvarez, Borjas sin número; Herminio Rodes Valenzuela, Cóndor 1132, y Mercedes Román Palma, San Isidro 1493.

Todas estas personas antes de ser conducidas a la Asistencia, fueron atendidas en la botica Bruxelas, de don Clemente Andrade.

Oficiales y guardianes de la 6.a Comisaría acudieron en los primeros momentos al sitio de la desgracia para iniciar las investigaciones correspondientes.

Este accidente y sus dolorosas consecuencias han causado en la tarde de ayer la más dolorosa impresión.

AVISOS ECONOMICOS

1.—Avisos judiciales

N EFECTIVA. POR AUTO del señor juez del Segundo Civil, se concedió la posefectiva de herencia de don Assler a Federico Fernando Elisabeth Assler Smith, sin de los derechos del cónsobreviviente doña Matilde 10-Ag.

JUDICIAL.— POR AU. o Juzgado de Letras en lo rematarase el 10 del entran3 P. M., el sitio y mejoras Madrid N.o 1588. Facilida. Antecedentes expediente ña, autorización.—El se-

JUICIO INICIADO ANTE Juzgado Civil por doña Ana de Garaventa, contra don Hube, oído el señor PromoFiscal, el Juzgado por decreto actual ordenó se notifique en y por avisos en los diarios anda N.o 52,957, contra el Hube, a saber: Doña Ana v. de Garaventa, sin profedomiciliada en Limache, accimente, calle Carrera 246, de ciudad, como representante de sión de don Agustín Gara, deduce demanda ordinaria, en los instrumentos que pañía, contra don Federico Hucomerciante sin domicilio acconocido y a fin de que dentro tercero día pague a la Sucesión representa la suma de trescienmil pesos con sus intereses bandesde 1910, como fiador soy codeudor que garantizó a marido para que en ningún caso perder los trescientos mil que canceló con intereses peal Banco de Londres y América del Sur, y las costas del prejuicio. Por el segundo otroescrito de demanda se solil señor Hube dentro del de emplazamiento fije dodentro de los límites urbaesta ciudad bajo apercibide notificársele todas las es inclusas las sentencias, de prueba y demás por el Ana H. de Garaventa.—El proveyó: "Santiago, 2 de de 1926.—A lo principal por sta la demanda traslado, al otrosí, recíbase la información ofrecida y hecho vista al seromotor Fiscal. Al 2.o como de.—C. Valdovinos.—J. VicenCastro".

Arboles y plantas. (Compra-venta)

TEROS DE MADERA, FINOS rlos, todas dimensiones, venmanente baratísimos. Deli 1.o-A

MOS VARIEDAD ESCO- árboles frutales. Vicuña 393. Ag—19

CANTIDAD DE OLIVOS, y toda clase árboles frude Jardín Vicuña.— Mac Ag—3

LES FRUTALES, PALTOS frutales, parras para pakakis, manzanos, palmeras Féchampa y maceteros. San Patre Bandera y Morandé. — los Domingos. 1—A.

TA DE ARBORICULTURA toda su existencia de árboles plantas escogida, injertada, $ 30 ciento. Visite muestrario. 1359. A—1.o

DEPOSITO DE PLANTAS Av. La Paz 231, tiene listos todas de árboles y plantas, a su A—2

DINERAS Y JARRONES TE. impermeables, gran surtiAvenida Matta 75. A—1.o

LLERIA VALENZUELA, Mer- Central, interior, ofrece papas rnunculos importadas; Clarines . Alimento para aves. Jajardineras y platos para

Automóviles, afines y cesorios. (Compra-venta y composturas)

A Y CIA., LTDA., HUERFA- agentes autorizados Lincoln Fordson. Repuestos Ford. Le Ag.-3

VENDO FORD 2 ASIENTOS. partida, en perfecto estado. San 154. 1.o-A.

DO AUTOCAMION EUROPEO, tonelada, excelente estado, carla firme, muy barato. Verlo pó 1060. Ag-1.o

CHAUFFEURS SERIOS Y DE nsabilidad vendemos coches espara taxímetros con sólo al contado y el saldo a larplazo. Escobar y Ebell. Delicias Ag.-5

USTED NO TIENE AUTOMO. es porque no quiere y no porno puede. Pase y vea los autoPregunte los precios y conen que se ofrecen donde y Ebell. Delicias 1751, nuelocal. Ag-5

GONDOLA FORD PERFECTO ES. tado, buen recorrido vendo barato. Delicias 2474. 1.o—A

DIFERENCIAL PARA DODGE DE ocasión, vendo. Repuestos toda clase de Chevrolet realizo. Delicias 1751. Escobar y Ebell. 1.oA

HUDSON SPEEDSTER MUY Buen estado, seis ruedas completas, neumáticos nuevos, fundas, vende precio muy bajo. Dieciocho 83. Casilla 3426. 1.o A

OCASION VENDO CAMION APE. rado con un caballo de ocasión y arriendo espléndido galpón y caballerizas por duelo. Pinto N.o 1991.

COMPRO CARROCERIA CAMION, carga, marca Ford. Nataniel 299. 1.oA

CARROCERIA GONDOLA FORD nueva, vendo de ocasión. Nataniel 299. 1.o-A

GONDOLA FORD CARROCERIA TA piz cuero muy buen estado, con patente y recorrido, $ 3,500. Regio Ford sport, $ 1,500. Vicuña Mackenna 456. A—2

VENDO GONDOLA N.o 5356, RECO. rrido San Pablo. Tratar, General Velásquez 73. 1—A.

VENDO GONDOLA FORD NUEVA, recorrido Carmen Lira, grandes facilidades de pago. Verla: Mapocho esquina de 21 de Mayo, preguntar inspector. 1.o-A

NEUMATICOS DE TODAS CLASES y medidas con facilidades de pago. Vicuña Mackenna 620. 1.o-A

CHANDLER PERFECTO ESTADO, siete asientos, partida automática, equipado herramientas, cámaras, neumáticos, cortinas, vendo regalo por viaje urgente. Cruz 1281 casi esquina Independencia. 3-A

FORD SEDAN DOS PUERTAS, perfecto estado. Se vende en $ 5,500. San Isidro 221.

PATENTE PARA AUTOMOVIL DE arriendo, compro. Pinto 1390.

VENDO AUTO FORD, EN PUNTO de trabajar o cambio por negocio. Tratar: Cueto 458.

AUTO SPORT DE OCASION VEN- do. M. Rodríguez 765.

VENDESE OCASION CARROCERIA salón, góndola Ford, perfecto estado. Luis Beltrán 1915. Ñuñoa. 2-A.

RUEDAS PARA GOLONDRINAS, completas con ejes y bocinas, con rodamientos SKF, se venden de ocasión. Estado 50.

DE OCASION VENDO MOTO SAN Pablo 2225. Casa 2. 2-A.

CAMIONCITO FORD VENDO O cambio Ford turismo. Madrid 1648.

VENDO UN AUTOCAMIONCITO cerrado, para carnicería, almacén o cualesquier reparto, $ 1,500. Moneda 2215.

CAMION CUATRO TONELADAS, precio conveniente. Moneda 2215.

AUTOMOVILES. RECIBE CONSIG. nación, anticipa dinero, permuta por propiedades. No olviden interesados, no hay casa más conveniente para hacerse de un automóvil bueno, precios verdadera ocasión. Casa Automóviles. San Antonio 816. 2—A.

HUDSON FL MANTE. TURISMO garantido toda prueba, verdadera ocasión $ 7,000. Ford modelo 1926, poquísimo uso, orden venderlo baratísimo, por viaje. San Antonio 816. 2—A.

COMPRO FORD BIEN TENIDO, contado. Huérfanos 1268.

GONDOLAS VENDENSE URGENTE por viaje, Dodge, $ 4,500; otra Ford, $ 4,500 en perfecto estado, con recorrido. Bellavista 0.883.

MOTOCICLETA "TRIUMPH" PLA- mante, véndese ocasión. San Diego 1932.

VENDO GONDOLA FORD 5688, CON facilidades. Verla. Recorrido Salvador Mapocho. 3-A

NEUMATICOS, CAMARAS, COM- posturas rápidas, garantidas, ejecuta Merced 12, frente Forestal, llegar Plaza Italia. A—2

VENDO COCHE, OCASION, INDE- pendencia 1925.

WILLYS-KNIGHT CERRADO, véndese directamente. Buen estado. Precio módico. Tratar de 1 a 5. Santo Domingo 1029 A. A-2

CARROCERIAS FABRICANSE A precios bajísimos para góndolas, sport y comerciales, radiadores y tapabarros. Sánchez y Cía., Esperanza 778. 1—A.

4.—Animales (Compra y venta)

PERRO POLICIAL NUEVO, FINO, vendo. Tratar de 12 a 1. Cuevas 846. A—1.o

VENDO UNA POTRANCA FINA de carrera de 2 años. Calle Huemul 1480. Ag-1.o

COMPRO VACA MESTIZA CON cría chica. Blanco Garcés 109. 2-A

CABRO REPRODUCTOR, FINO, DE Angora. Vendo uno. Purísima 231. A-1

CRIANZA DE CHANCHOS, VENDO: Guanaco 1470, entre Panteón y Av. Inglaterra.

PERRITOS POMERANIA, CRIA chiquita, vendo. Llano Subercaseaux 980. A—2

EN BRAVO 624 (PROVIDENCIA), se regala un perro quintero. A—3

5.—Alhajas, joyas, mone- (Compra y venta)

¡NOVIOS! ARGOLLAS DE ORO de 14 a 18 k. desde $ 30 par. ofrece la Relojería Sportman. San Diego 780. Agost. 6

BRILANTES, JOYAS DE CUAL- quier valor compro por cuenta de casa extranjera. Dinero listo. Ahumada N.o 3. 27-Ag.

7.—Aves y pájaros (Compra y venta)

RHODE ISLAND RED, GALLINAS, pollas y gallos seleccionados por raza y postura, véndense tres lotes. Avenida Valdivieso 49, esquina Juana de Arco. (Recoleta). 2-A

$ 60.00 ULTIMO GRUPO RHODE: Cóndell 412, esquina Bilbao.

CANARIOS FINOS CANTORES, $ 20. Plantas en tinas, mesa comedor, chica, baratísimo. Amazonas 616. Esquina Santiago Concha.

REALIZO GALLOS NUEVOS, CA- talanes, Leghorn. Perdiz. Leghorn Americanos y negros. Manuel Montt 169. Providencia.

HUEVOS, RAZAS SELECCIONA- das, gran postura, para incubar. Rhode Island, Orphington, Leghorn, Catalana, ofrece Criadero "El Vergel". Llano Subercaseaux 1561.

PRECIOSOS TRIOS LEGHORN blanca, Leghorn perdiz, Catalana del Prat, ofrece Criadero "El Vergel". Llano Subercaseaux 1561.

HUEVOS PARA INCUBAR RHODE, Catalana, vendo. Román Díaz 1930, por Irarrázaval.

HUEVOS FRESCOS PARA INCU- bar, de Rhodes, Catalanas, Leghorn y otras encontrará absolutamente garantidos en la "Granja Avícola Cóndor". San Antonio 455.

AVES DE CONSUMO, SE VENDEN en Molina 50. A—3

VENDO DOS GRUPOS PLYMOUTH seleccionados. Huérfanos 2483. 3—A.

8.—Avisos varios

SE HACEN LLAVES Y SE COMPO- nen armas finas. Augusto Graf. San Diego 83. Ag. 21

DON VICTOR BERLY E HIJO JO- sé Berly Schneider, ex-oficial de policía, se encuentran en Potrerillos, La Mina, desde hace dos meses. A—1.o

CONSTRUCTORES, GASFITERS: Antes de hacer sus compras, consulte precios "Almacén Sanitario y Ferretería, Arturo Prat 20. Ag-1.o

Llámase la atención

a los interesados hacia un aviso que se publica en "El Diario Ilustrado", sobre propuestas públicas de artículos destinados al servicio de las escuelas fiscales.

El Director General de Educación Primaria 5 Ag.

RADIADORES, PARAGUAS, SOM- mieres, hojalateros, gásfiters. Escribir: Antonio Alomos. Correo 2. 1.o-A

OFICINA N.o 13, GALERIA ALES- sandri. ¿Quiere invertir sus capitales en préstamos hipotecarios buenos, seguros?

¿QUIERE VENDER, COMPRAR muebles, alhajas, frutos del país o cualquier objeto de valor, a precios ventajosos?

¿QUIERE REMATAR EL MENA- je de su casa o mercaderías, recibiendo anticipos, pagando sólo 5 por ciento de comisión

¿TIENE QUE TRAMITAR ASUN- tos municipales (pagar patentes, reclamos, clasificaciones)?

¿QUIERE INFORMACIONES CO- merciales de cualquier especie?

TODO ESTO LO ATENDERA VEN- tajosamente la Oficina N.o 13, Galería Alessandri. Hernán Chappuzeau. Argos-Co.

EXTRANJERO REGULAR EDAD y posición desea contraer matrimonio con señorita chilena. Dar informe a Correo Central. S. Crak. A-2

FABRICO CARTONAJE PARA LA- boratorios. Sevilla 1396. A—4

10.— Casas, departamentos y piezas amobladas. (Ofrecidas y buscadas)

ARRIENDASE PIEZAS LUJOSA- mente amobladas con todo confort moderno a caballeros extranjeros en casa particular. Ahumada 85. 2-A

ARRIENDASE PIEZA AMOBLADA, caballero formal, casa francesa. Santa Rosa 279. A-1

SE ARRIENDA PIEZA AMOBLADA. Matucana 60. 2—A.

SE ARRIENDA UNA PIEZA AMO- blada. Miguel de la Barra N.o 339. 2-A

ARRIENDO DORMITORIO AMO- blado. San Antonio 347.

SE ARRIENDA UNA PIEZA AMO. blada. Rosas 948. 2—A.

ARRIENDO PIEZAS AMOBLADAS, matrimonio, caballero solo. San Diego 262.

PIEZA AMOBLADA A PERSONA honorable, segunda cuadra Sotomayor 57. 2-A

11.— Casas, departamentos y piezas sin muebles. (Ofrecidas y buscadas)

Casas

SE ARRIENDA CASITA NUEVA amoblada, estilo colonial. todo en espléndido estado. Verla de 2 a 5 P. M. Bellavista 0497. N-O

LLAMASE

la atención hacia un aviso que se publica en el "Diario Oficial", solicitando casa para varias escuelas de Santiago.

EL DIRECTOR DE EDUCACION PRIMARIA

$ 550 ARRIENDO CASA ALTOS, moderna, con todo confort, cuatro dormitorios, salón, escritorio, dos toilette, gran hall, terraza y piebas ser vicio. Avenida Matta 622. Ag-1

ARRIENDASE ESPLENDIDA CA- sa, García Reyes 125.

ARRIENDO CASITAS. SAN PA- blo 2031.

$ 400 ARRIENDO CASA BAJOS nueva, esquina, 6 piezas, toda comodidad, Molina 417 esquina Gorbea. 1.o-Ag.

$ 350, ARRIENDO COMODA CASA, diez piezas. Echeverría 995. A—2

SE ARRIENDAN ESPLENDIDAS casas altos y bajos, construcción sólida y moderna, con toda comodidad. Calle Aldunate 563 y 565. Llaves Almacén "Liguria", Aldunate y Eyzaguirre. Tratar: San Martín 19. A—1.o

CASA SEIS PIEZAS, HALL, MU- rallas ladrillos, estucada, vendo. Carmen 1480. 1.o Ag.

ARRIENDO CASA $ 150, CALLE Cuevas 1772. Tratar: San Diego 636. A—1.o

IRARRAZAVAL, $ 232, 165 ARRIEN. dase casa 4 piezas, patio, servicios, recién empapelados, pintadas también altos, asoleados entrega. Inmediata o resérvase. 1-A.

500 ARRIENDO ESPLENDIDOS altos, nuevo, 9 piezas, fuera servicio. Huérfanos 2426. 1.o-A

$ 150, $ 200 ARRIENDASE 8 ELE- gantes casitas nuevas a matrimonios sin niños, preferible extranjeros. Martínez de Rozas 2321, una cuadra Cumming. 1.o-A

CERCA DE MATTA, ARRIENDAN- se dos casas nuevas, un piso, muy asoleadas, todo confort, tres líneas de carro, gas y electricidad. Tratar: Galvarino 645 B. 1.o-A

ARRIENDASE CASA DE FAMILIA, tres espléndidas piezas balcón a la calle. Recoleta 588. A—1.o

ARRIENDO CASA CALLE ÑUBLE, seis piezas y tres dependencias, buena situación. Tratar: Ñuble 1324, próximo Nataniel. 1.o-A

ARRIENDO CASAS DE UNA Y dos piezas. Yungay 3244. 1.o-A

$ 118 ARRIENDO CON DERECHO luz eléctrica, agua, casas salubre 3 piezas, patio. Vicuña Mackenna 1471. 1.o—A

$ 73, $ 63 ARRIENDO CON DE- recho luz y agua, casas salubres, dos piezas, patio, Vicuña Mackenna 1471. 1.o—A

EN MATTA ESQUINA MAESTRAN- za arriéndanse casas modernas flamantes. Prefiérese extranjeros. Tratar misma propiedad, de 9-11 y de 2 a 4. Sin comisión. 2—A.

$ 450 ARRIENDO CASA ASOLEA- da en Huérfanos 3220, 7 piezas fuera servicio, galería de vidrios, calefacción. Tratar: Agustinas 828. 1.oA

$ 260 ARRIENDASE CASA EN BA- jos, seis piezas, hall y dependencias. Balmaceda 878. Llaves: Rosario 678. A—2

$ 300 ARRIENDASE CASA 6 PIE- zas, Unión Americana 34. 1.o-A

ARRIENDO ESPLENDIDA CASA. Ñuble 1124. Tratar: Ñuble 1140. A—1.o

SAN ISIDRO PASADO DE MATTA, arriendo extensa casa con anexo para industria. Tratar con su dueño. Esperanza 405. A—1.o

ARRIENDASE ALTOS 4 PIEZAS Y cocina, luz eléctrica. San Rafael 950. A—1.o

VERGARA 424, ARRIENDASE CA- sa cómoda en bajos. A—1.o

$ 170 ARRIENDASE CASA. LUZ, Fariña 439. Interior. A-1

$ 400 ARRIENDO CASA ALTOS, segundo, tercer pisos, hall, baño, toilette, electricidad, dependencias. San Francisco 1118. 1.o—A

$ 600 ARRIENDO ESPLENDIDAS casas altos todo confort, salón, escritorio, comedor, cinco dormitorios, pieza toilette. Rosas N.o 2064 y 2070. 1—A.

MATRIMONIO EXTRANJERO, NE- cesita arrendar quinta Ñuñoa, con casa, Canon de $ 300 a 400. Carmen 702. 1.oA

ARRIENDO CASA PARA NEGOCIO frente Vega. Salas 238. 1.oA

ARRIENDASE CASITA MANUEL Thompson 3545. A—10

160 **CASITA CONDOR 769.**

$ 165 COMODA CASITA TRES PIE- zas, gas, luz. Carmen 780.

$ 130 ARRIENDASE CENTRAL, altos nuevos, casa seis piezas, todos servicios. Juárez 746.

EXTRANJEROS ARRIENDO CASI- ta central, extensa. San Isidro 811. Tratar: Musset. Teatinos 66 D.

80 ARRIENDO CASITA TRES PIE- zas, buen sitio, Avenida San Diego 48 (Hornillas), llaves: Bezanilla 1451 2-A.

ÑUÑOA AVENIDA HOLANDA 450, arriendo casitas, de $ 200 y $ 80. 2A.

ARRIENDASES CASAS RECIEN RE- faccionadas, todo servicio. Cité Prado, Coquimbo 1030. 3-A

$ 150 ARRIENDANSE CASITAS Fla. mantes, independientes. Bulnes 1401, esquina Yungay. 2A

ARRIENDO ESPLENDIDA CASA, Y vendo muebles. Bulnes 62. 2-A.

ARRIENDASE 1.o SETIEMBRE CO- moda casa, Nueva Andrés Bello 075, una cuadra Funicular. Verla: 1 a 5.

$ 220 LUJOSA, FLAMANTE CASA. Cuatro lindas piezas, gran hall, patio, dependencias, parrón, árboles frutales. Cerca Estación Yungay. Carrascal 4088. Góndolas Carrascal ida, vuelta.

$ 900 CATEDRAL, 50 METROS MO- randé, arriendo cómoda casa 12 piezas, todo servicios. Huérfanos 1235. —Onell.

CASITA ASEADA ARRIENDO 160 pesos. Barnachea 480. A—2

EXTRANJERO DESEA ARRENDAR inmediatamente casa chica aseada, canon máximo 250 pesos, cerca carros. Preferencia barrio alto. Casilla 1408.

CABALLERO DESEA ARRENDAR en casa central de familia honorable, habitación amoblada. Dirigirse: a F. C. D. Valparaíso, Correo 2. A—2

CASA MODERNA CONFORTABLE, baños, servicios, lavabos instalados, arriéndase 425 pesos. Calle Sofía Concha 037, próximo Bellavista.

ARRIENDO CASA RECIEN TER- minada, Miguel Claro casi esquina con H. Fabres. Tratar, Avenida Manuel Montt 1041. Canon $ 400. 2—A.

ARRIENDO CASAS HIGIENICAS, 3 piezas, patio y cocina. San Diego 1826.

ÑUÑOA $ 220 QUINTITA, JARDIN, 4 piezas, baño, cocina con cocina económica. Tocornal 2926, entrar por Exequiel Fernández.

$ 140 CASAS NUEVAS, 4 PIEZAS y patio. Escanilla 820.

MATRIMONIO EXTRANJERO sin niños quiere arrendar casa chica nueva o departamento independiente. Dirigirse, Maruri 1181.

ARRIENDASE CASA ALTOS, CUA- tro piezas, dependencias, luz eléctrica. Olivos 690. 2—A.

$ 380 DARDIGNAC 174, ESPLEN- didos altos, 10 piezas. 5-A

$ 450 ARRIENDASE NUEVA Y confortable casa José Arrieta 98, media cuadra Vicuña Mackenna, 3 dormitorios, escritorio, comedor, sala de baño, hall y dependencias. 2-A

350 ARRIENDO CASA. ANDES 2750, 4-A

ALTOS COMODOS ARRIENDO. Mai- pú 445. Canon $ 350. Tratar: Compañía 2951.

$ 700 ARRIENDO CASA MODERNA, Claras 629, Verla, de 3 a 4. Tratar: Santo Domingo 689.

$ 350 ARRIENDASE CASA ALTOS, Matucana 639, siete piezas, toda comodidad, Tratar: Moneda 2244. Llaves: Matucana 635.

ARRIENDASE ESPLENDIDA CASA, gran hall, Castro 160, llaves y tratar. Dieciocho 270. 2-A.

$ 70 CASITA COMODA, JUAN VI- cuña 1544.

CASITAS HIGIENICA $ 60 CASTRO 472. Cité Modelo.

ESPLENDIDA CASA ESTUCADA, recién construída, con toda comodidad numerosas habitaciones, mide doce cuarenta, precio de ocasión, grandes facilidades. Santa Rosa 1469.

ARRIENDASE REGIA CASA FLA- mante, numerosas habitaciones, gran sitio, góndola, San Francisco, a la puerta. Santa Rosa 1469.

$ 300 CASA SIETE PIEZAS, HALL, sitio, entrada carruaje. Maestranza 1270. Llaves 1264. 2-A.

200, ARRIENDO COMODA CASA, Avenida Matta 616. Tratar: Santa Rosa 823.

180, ARRIENDASE MONEDA 3153. Tratar: Moneda 3151. A—3

ARRIENDO $ 220 CASA SAN FRAN cisco 2170. Local industria. Avenida Matta 1454.

SE ARRIENDA ESPLENDIDA CA- sa con todo servicio para poca familia. 10 de Julio 259.

270 ARRIENDO ESPLENDIDO AL- macén abarrotes, habitaciones, muy buena clientela. Santa Rosa 364. Tratar: Sta. Rosa 615, 2-6 P. M.

ARRIENDO CASITA GRANDE 2 pie- zas. Bascuñán 37.

$ 350 ARRIENDASE CENTRAL Gar- cía Reyes 22. Tratar: Bascuñán 123.

580 PESOS ARRIENDASE CASA grande, cómoda, Molina 152.

250 ARRIENDO CASA 6 PIEZAS, ga- lería, luz eléctrica. Independencia 1175, media cuadra Escuela Medicina, tratar: Delicias 2735.

Departamentos

200 ARRIENDASE DEPARTAMEN- to casa bajos, balcón calle. Santa Rosa 927. 1—A.

ROYAL OAK MANSIONS. ALAME- meda 267 W. Departamentos piezas arrienda. 1.o—A

LUJOSA CASA RESIDENCIAL, ofrece departamentos con o sin pensión. Delicias 978. 1.oA.

ARRIENDO DOS DEPARTAMEN- tos. San Diego 444. 1.o-A

ARRIENDASE COMODO DEPARTA- mento de dos piezas. Herrera 662. 1—A.

ARRIENDASE DEPARTAMENTO. Andrés Bello esquina de Mallinkrodt. Tratar, Mallinkrodt N.o 198. 1—A.

CASA HONORABLE ARRIENDA cómodo departamento, bastante sol, independiente, baño completo, pensión familia. Santa Rosa 94. 2—A.

ARRIENDO DEPARTAMENTO PIE- zas, casa particular. Santa Victoria 566. A—1.o

A PROFESIONAL, ARRIEN- do departamento a la calle. Gálvez 67. 2-A.

DEPARTAMENTO OCHO PIEZAS, dependencias, tres patios, luz eléctrica, gas o piezas independientes ofrezco. Carreras 247. A—1.o

ARRIENDO DEPARTAMENTO IN- dependiente en casa de matrimonio solo. Riquelme 813. A—2

DEPARTAMENTO ASOLEADO, luz, cocina. Echaurren 71. A-2

ARRIENDASE DEPARTAMENTO persona honorable. Sotomayor 655. 2—A.

ARRIENDO DEPARTAMENTO O piezas. Pedregal 12 D. 2-A

$ 300 CATEDRAL 1878, DEPARTA- mento, 3-4 piezas, toilet para industrial, porfesional. Catedral 2237. 2-A

ARRIENDO UN DEPARTAMENTO. Lira 341.

CASA DIEZ DEPARTAMENTOS, baño, hall. Francia 1089.

DEPARTAMENTO CONFORTABLE arriéndase 400. Estado 265, casa 23.

ESPLENDIDO DEPARTAMENTO altos, 5 piezas, grandes. Alameda 2379.

$ 120 DEPARTAMENTO 3 PIEZAS cocina, Lira 1330. 2-A.

SE ARRIENDA UN DEPARTAMEN- to independiente, altos. Dominica 368.

140 COMODO DEPARTAMENTO A la calle de dos piezas arriéndase con luz. Tocornal 518.

ARRIENDASE COMODO DEPAR- tamento. García Reyes 125.

SE ARRIENDA EN CALLE VICTO- riano N.o 337 un departamento a la calle, independiente con todo servicio $ 130. Tratar con la mayordoma. A

LLAMASE LA ATENCION

hacia un aviso que se publica en el "Diario Oficial", en el que se solicita casa para la Escuela N.o 40, de Santiago.

El Director General de Educación Primaria.

Piezas

EN CASA BAJOS ARRIENDO DOS elegantes piezas. Arturo Prat 235. A-2

PIEZA INDEPENDIENTE PUERTA calle, con, sin muebles, arriendo persona honorable. Matucana 32. A.

CASA SIN PENSIONISTAS, UNA pieza calle, ofrezco. Bandera 151. 1.o-A.

ARRIENDO UNA PIEZA. BANDE- ra 826, casita A. 1.o-A

ARRIENDO UNA O DOS PIEZAS a persona honorable. Arturo Prat 408. 1.o-A.

ARRIENDO PIEZA BALCON PER- sona sola. Toesca 2158. 1—A.

PIEZAS CON SIN MUEBLES, Gál- vez 144. 1.oA

ARRIENDO ESPLENDIDA PIEZA pensión. Libertad 80 A. A—1.o

ARRIENDO PIEZA AMOBLADA A persona honorable. Claras 724. A-1

ARRIENDO PIEZAS. NATANIEL 1145. 1.o—A

SE ARRIENDA UNA PIEZA CON cocina. Padura 549. 1—A.

ARRIENDO PIEZA, PERSONA SO- la, Campo Marte 89. Casa L. Altos. 2-A

ARRIENDASE PIEZAS, CATEDRAL 2711. 2-A

ARRIENDO PIEZAS A PERSONA sin niños. Pedregal 33.

ARRIENDO LINDA PIEZA MATRI- monio caballero. Santa Rosa 662.

ARRIENDO PIEZA A PERSONA sola. Rosas 1615, casa 2.

60 PESOS PIEZA CON LUZ. LI- bertad 92, llegar Moneda. A-2

SE ARRIENDAN PIEZAS, ARTURO Prat 594. 3-A.

$ 140 CASITA TRES PIEZAS, hall, luz eléctrica. Gálvez 1147.

ARRIENDO PIEZAS O DEPARTA- mento. Santa Lucía 278. A—2

PIEZAS PERSONAS SOLAS arrien- do. Bellavista 263.

120 PENSION CON PIEZA, GENE- ral Mackenna 1711.

ARRIENDO PIEZA GRANDE A se- ñora sola. Avenida Inglaterra 1007 (Independencia).

ARRIENDO 2 PIEZAS INDEPEN- dientes persona mayores con o sin pensión. Almagro 275. 2-A

PIEZA AMOBLADA, LAVATORIO desagüe, confortable, central, arriéndase casa familia, Bandera 236. 2-A

ARRIENDASE PIEZA Y SALA PA- ra personas mayores. San Diego 209. Casilla B. Casa extranjera.

ARRIENDO DOS PIEZAS CALLE. Lira 1286.

ARRIENDO PIEZA GRANDE A LA calle. Maestranza 553.

ARRIENDASE PIEZA GRANDE, matrimonio, persona sola. Nataniel 1232.

ARRIENDO UNA O DOS PIEZAS a personas respetables. San Francisco 1280. A-2

ARRIENDO PIEZA. LIRA 1142.

ARRIENDASE PIEZA A MATRI- monio sin niños o persona sola Andes 2822. 2-A

ARRIENDO PIEZA, AVENIDA ES- paña 170. Casa 8.

ARRIENDASE DOS PIEZAS, PRE- cio módico. Mapocho 2738. 1—A.

12.—Compra y venta de casas y sitios.

95,000 CONSTITUCION, COMODA casa, dos pisos independientes, Bajos 7 piezas, 5 dependencias, hall, dos patios, luz eléctrica. Altos, iguales comodidades. Debe 40,600 a la Caja de Ahorros. Contado $ 30,000 resto un año plazo. "Oficina Todo". Huérfanos 1059, 2.o piso, Departamento 23.

165,000 VICUÑA MACKENNA, ELE- gante casa habitación un piso, 22 piezas, gran hall, 2 salas de baño, 2 subterráneos, un patio, un huerto. "Oficina Todo".

170,000 ALAMEDA PASADO ESTA- ción, grupo 6 casas y dos almacenes de esquina. Produce 18,600. "Oficina Todo".

290,000 ALAMEDA INMEDIATA Echaurren, casa dos pisos independientes, cada casa con 14 piezas, dependencias; además por calle atravesada otra propiedad. "Oficina Todo".

LA UTILIDAD que deja su negocio se puede aumentar al dob
------- mediante un Aviso Económico en «LA NACION» -----

230,000 CATEDRAL. PROPIEDAD 3 extensas casas independientes, 18 por 65 metros. Edificio sólido. "Oficina Todo".

150,000 CASTRO, INMEDIATO ALAmeda. Casa dos pisos independientes muy cómodas. "Oficina Todo".

300,000 CLARAS. EXTENSA CASA un piso, 20 piezas, tres patios, huerto. "Oficina Todo".

120,000 CUMMING. ELEGANTE propiedad dos pisos independientes modernos. Debe 70,000 Caja Hipotecaria. "Oficina Todo".

300,000 CASTRO. PROPIEDAD renta con frente dos calles. Produce 3,170 mensuales. Debe 100,000 al Banco Hipotecario. "Oficina Todo".

180,000 DIECIOCHO. EXTENSA CAsa habitación, dos pisos independientes. Al contado tercera parte. "Oficina Todo".

20,500 SANTA ISABEL. PROPIEDAD edificio antiguo, produce 2,880 al año "Oficina Todo".

8,500 MAIPU. QUINTA BIEN PLANtada con casa. Camiones a la puerta. "Oficina Todo".

35,000 CALLE VALPARAISO, sitio esquina mide 40 x 20. Debe 4,000 Caja Hipotecaria. "Oficina Todo".

367,000 MONEDA PASADO SAN ANtonio, espléndida casa habitación, 2 pisos independientes. Mide 18 x 42. Deuda Hipotecaria 187,000. Resto facilidades. "Oficina Todo".

70,000 BAQUEDANO. PROPIEDAD de renta, consta cuatro casas independientes. Puede venderse la mitad de la propiedad en 40,000. "Oficina Todo".

28,500 TOCORNAL. CASA CON 7 piezas fuera de dependencias. 2 patios. "Oficina Todo".

16,500 SANTA ISABEL. CASA PAra negocio cerca Camilo Henríquez. Produce 2,400. "Oficina Todo".

65,000 LIBERTAD. CASA DOS PIsos independientes cada una 7 piezas, 3 dependencias, 2 patios, hall, luz eléctrica. "Oficina Todo". Huérfanos 1059, 2.o piso, Departamento 23.

$ 35,000 VENDEMOS CASA DE UN piso, nueva, en San Isidro. Tratar: Agustinas 1320.

$ 100,000 GRAN CASA EN BAJOS, estucada, con un frente de 16 metros por 68 de fondo. En barrio Independencia. Deuda Caja $ 57,000. Tratar Agustinas 1320.

$ 45,000 EN CALLE SAN ISIDRO, cerca Alameda, casa de dos pisos, recién refaccionada. Tratar Agustinas 1320.

$ 85,000 LINDA CASA EN CALLE Libertad, recién construída, seis dormitorios, gran hall con parquets, dos toilettes y dependencia. Deuda Caja $ 30,000. Tratar Agustinas 1320.

$ 700, ARRENDAMOS LINDA CAsa en altos muy elegante, regia pieza de tolette, instalada en Vicuña Mackenna. Tratar Agustinas 1320.

$ 550 CHALET NUEVO EN ÑUñoa, pieza de baño instalada, jardín y huerto. Tratar Agustinas 1320.

$ 900 LUJOSOS ALTOS EN ALAmeda central, dos toilettes instaladas. Tratar: Agustinas 1320.

$ 50,000 VENDEMOS BUENA CASA esquina en la calle Dardignac cerca Plaza Italia. Construcción muy sólida toda de cal y ladrillo. Ocasión única. Tratar Agustinas 1320.

$ 80,000 VENDEMOS EXTENSA casa en la calle San Francisco cerca Avenida Matta, mide 15 x 32 y tiene hall, doce habitaciones, cuatro piezas con parquets y dependencias. Tratar Agustinas 1320.

$ 68,000 VENDEMOS LINDA CASA nueva, estucada en la calle Coquimbo. Deuda Caja de Ahorros $ 35,000, Facilidades de pago. Tratar Agustinas 1320.

$ 85,000 ECHAURREN A UN PAso Delicias, regia residencia en renta, cada casa tiene hall, siete habitaciones, fuera toilette y servicio. Deuda Caja Hipotecaria $ 40,000. Renta anual. Tratar Agustinas 1320.

$ 45,000 VENDEMOS EXTENSA CAsa en bajos en la calle Mallinckroft cerca Plaza Italia. Tratar Agustinas 1320.

$ 85,000 VENDEMOS CASA DE BAjos y altos en la calle García Reyes al lado de Delicias, produce $ 800 mensuales. Tratar Agustinas 1320.

$ 33,000 VENDEMOS BUENA CASA en bajos muy bien construída, mide 10x30, ubicada cerca San Cristóbal. Tratar Agustinas 1320.

SI Ud. DESEA COMPRAR VENDER o arrendar una casa, recurra a la oficina de Luis Silva Cortés y Cía., Agustinas 1320. (Nuevo local al lado de la Notaría). Esté seguro será muy bien atendido.

$ 36,000 VENDEMOS ESTABLO con casa esquina. Edificio de concreto armado y fierro. ocasión única. Deuda al Banco, $ 15,000. Tratar Luis Silva Cortés y Cía. Agustinas 1320.

$ 130,000 LINDA CASA QUINTA en la Avenida Pedro Valdivia, mide 30 por 100. Extensa quinta con toda clase de árboles frutales, cancha de tennis. Tratar Agustinas 1320.

$ 28,000 OCASION UNICA, VENDEmos casa antigua en calle Aldunate cerca de la Escuela Militar, mide 15x60. Tratar Agustinas 1320.

$ 230,000 GRAN PROPIEDAD DE residencia nueva. Los bajos se arriendan en $ 700 y los altos en $ 800, con contrato. Deuda Caja Hipotecaria. $ 150,000. Tratar Agustinas 1320, Luis Silva Cortés y Cía.

$ 175,000 VENDEMOS LUJOSA REsidencia de dos pisos en calle Moneda, central. Tratar Agustinas 1320.

NECESITAMOS CASAS EN ARRIENdo de valor de $ 400 a $ 1,200 para satisfacer pedidos de nuestra numerosa clientela. Convénzase que la manera más rápida para arrendar su casa es dar la orden a la oficina de Luis Silva Cortés y Cía. Agustinas 1320.

$ 85,000 LINDO CHALET EN IRArrázaval cerca Plaza Italia. Recién construído, con 1,200 metros superficie. Tratar Agustinas 1320. Luis Silva Cortés y Cía.

$ 25 METRO CUADRADO VENDEmos sitios en Avenida Irarrázaval lado Sur antes de Avenida Antonio Varas. Tratar Agustinas 1320.

$ 79,000 GRAN OPORTUNIDAD, Serrano a dos cuadras Estado y a seis cuadras Plaza de Armas; propiedad de renta, buena construcción, dos casas con siete piezas cada una, servicios y patio. Producen el 12 o|o y con pequeña reparación producirán el 14 o|o. Puente 558, de 11 a 12 M. y de 3 a 7 P. M. A-2

$ 35,000 SAN ALFONSO, ESQUIna comercial, almacén, siete piezas grandes, servicios y gran patio. Renta anual $ 4,800. Puente 558, de 3 a 7 P. M. A-2

$ 35,000 BARRIO RECOLETA, construcción sólida, seis piezas, hall, baño con instalaciones, servicios, patio, parrón y huerto frutal. 50 metros fondo. Puente 558, de 3 a 7 P. M. A-2

$ 65 MT. CUADRADO, LARRAIN Gandarillas, Población Seminario; sitio esquina; mide 30 por 38 mts. Bandera 168.

$ 11,500 PROXIMA CARMEN, ANtes Matta; cuatro piezas, servicios, patiecito. Bandera 168.

$ 20,000 VILLA ITALIA, CASA esquina, seis piezas, dependencias, arboleda, parrón. Bandera 168.

$ 20,000 VILLA ITALIA, VIÑA 4,000 plantas uva mesa, 215 manzanos, arboleda. Superficie 6,000 metros cuadrados. Bandera 168.

$ 35,000 TALAGANTE, CASA quinta, m|m. 10 mil metros cuadrados; arboleda, parrón, jardín, gallineros, caballerizas, colmenar; deuda Caja Ahorros. Bandera 168.

$ 35,000 COPIAPO, PROXIMO Maestranza; un piso, ladrillos, siete piezas, hall, dependencias, dos patios embaldosados. Bandera 168.

$ 45,000 VICUÑA MACKENNA, próximo Sargento Aldea; casa quinta, 1,500 metros cuadrados; cuatro piezas, corredores, dependencias, jardín, arboleda. Bandera 168.

$ 63,000 RANCAGUA, ESQUINA próxima Maestranza. Almacén y casa, y casa independiente, nueve piezas; deuda Caja Hipotecaria. Bandera 168.

$ 60,000 AV. BEAUCHEF. SITIO de esquina con 31 metros de frente. Superficie 1,400 metros cuadrados. Galería Alessandri 19. A-2

$ 56,000 A UNA CUADRA DE ALAmeda en barrio de lujo, vecino a muy buenas residencias. Superficie 14 por 20. Galería Alessandri 19. A-2

$ 100,000 CATEDRAL, BUENA CAsa, superficie 9.50 por 54 m2. Deuda $ 30,000. Galería Alessandri 19. A-2

$ 235,000 A 2 CUADRAS DE ALAmeda, propiedad nueva de 2 pisos. Superficie 16 por 25 m2. Deuda $ 149,000. Galería Alessandri 19. A-2

$ 585.000, HUERFANOS, LUJOSA y confortable residencia. Espléndida situación, 2 pisos y subterráneo, muy bien edificada. Deuda $ 100.000 Banco Hipotecario. Hudson y Silva. Huérfanos 1243. 1—A.

$ 350.000, DELICIAS, FRENTE AL Cerro, buena residencia con renta, muy bien edificada. Deuda $ 70.000 Banco Hipotecario. Huérfanos 1243. 1—A.

$ 300.000, HUERFANOS, MUY CENtral, residencia con renta. Edificio 2 pisos, muy bien tenido, numerosos departamentos. Deuda $ 100.000 Caja Hipotecaria. Hudson y Silva. Huérfanos 1243. 1—A.

ENTRE DIECIOCHO Y CASTRO, A 3 cuadras de Alameda, Lujosa residencia con renta, 2 pisos, 2 casas. Deuda $ 50.000 Banco Hipotecario. Precio $ 180.000. Huérfanos 1243. 1—A.

$ 150.000 SAN FRANCISCO CERCA Alameda, gran casa un piso, 1,300 metros, 20 habitaciones y dependencias, 3 patios, 2 locales a la calle.

POBLACION EDISON. — TERRE. Indicada para colegio o industria. Deuda $ 15.000 Caja Hipotecaria. Hudson y Silva. Huérfanos 1243. 1—A.

$ 150.000 AMUNATEGUI, MUY bien situada, apropiada para profesional. Residencia de 3 pisos, muy bien edificada, numerosas habitaciones. Deuda $ 35.000 Caja Hipotecaria. Facilidades de pago por el resto. Huérfanos 1243. 1—A.

NATANIEL, INMEDIATA ALAMEda. Residencia moderna de 2 pisos, numerosas habitaciones, parque al fondo, etc. Precio $ 230.000. Superficie 800 metros. Hudson y Silva. Huérfanos 1243. 1—A.

GRAN POBLACION AVENIDA GEneral Velásquez, avenida sesenta metros ancho, entre calle Chorrillos y Antofagasta, cinco cuadras góndolas Pila, cerca Estación Central y Vega Municipal. Realízanse doscientos lotes terrenos gruesos, facilidad, alcanatarillado, prolongación agua potable, luz eléctrica y fuerza. Terrenos a propósito empleados de los Ferrocarriles, y a particulares, obreros, industriales, y personas que deseen vivir cerca Estación Central. Sitios 10 por 30 o frente que desee, pagaderos en cinco años, parte sin intereses. Sitios valores 3,500 a 5,800, págase contado lo que quiera, resto cuotas 50 pesos mensuales. Puede usted vivir gratuitamente sin pagar arriendo. Todo pago es economía. Atención especial en la población: Sábados de 3 a 5 tarde; todo el Domingo y días festivos; mayores datos Huérfanos 1059, oficina 2. Cornelio 2.o Aravena.— Manuel Valenzuela.

NIÑA DE 18 A 20 AÑOS ENTIENda algo de cocina, sueldo 50 pesos. Diez de Julio 548.

GRAN POBLACION GELLONA. — Empleados, obreros, Avenida Recoleta, tres cuadras góndolas, cinco de carros, pronto habrá góndolas puerta. Sitios, agua corriente y potable, valores desde 2,650, entregaré inmediatamente con 50 contado y 50 mensuales, sin intereses. Atención especial en oficina de la Población, Recoleta 2557. Los domingos en la mañana, más detalles, oficina central. Huérfanos 1059. Of. 2. Atenderá diariamente hasta las siete, y Sábados, de dos a cinco. —Cornelio 2.o Aravena.— Manuel Valenzuela.

TERRENOS EN GUINDOS, ÑUñoa, a tres cuadras Plaza Municipal, y tranvías, inmediatos Avenida Hamburgo, véndense lotes valores 2,600 a 3,700 pagaderos cinco años plazo, dando 40 y 50 pesos mensuales al contado lo que quiera. Aravena y Valenzuela.—Huérfanos 1059. Oficina 2.

nos en calle Edison 4382, al 4392, entre calles Bismark y Santa Filomena una cuadra carros Blanqueado a Mercado Central, cobran 0.20, realizo 15 lotes con agua potable, luz eléctrica, contado lo que se pueda, resto 50, 60, 70 pesos mensuales, parte sin interés; recurra pronto oficina Cornelio 2.o Aravena. — Manuel Valenzuela. Huérfanos 1059. Oficina 2.

OCASION.— GRAN QUINTA plantada 4,200 metros y espléndido chalet, con frente tres calles, tasada por Caja Hipotecaria 125,000, deuda Caja 40,000, realízase en 110,000, con facilidades, en calle Bascuñán Guerrero; góndolas puerta. Préstase para dividirla en lotes, para industrias.— Aravena y Valenzuela. — Huérfanos 1059. Oficina 2.

$ 150,000 VENDO SAN PABLO, central, gran propiedad productiva, almacenes, 1,000 metros terreno. Huérfanos 1235. Onell.

$ 68,000 CASA RECIEN REFACCIOnada, para poca familia, altos, bajos. Sazié 2363, espléndida situación. — Aceptaría parte pago propiedad de $ 30,000. Dueño, Sazié 2352.

CASA CON RENTA COMPRO, dando. $ 20,000 contado. Datos: Casilla 408.

VENDO UN SITIO CON 2 PIEZAS y luz eléctrica en la Población V. Hermosa, calle Patria Vieja número 382, Barrio Recoleta.

¿QUIERE VENDER, COMPRAR propiedades en condiciones convenientes?

$ 36,000 VENDO CASA SOLIDA, seis piezas, dos más de servicio, dos patios. Ver y tratar con dueño. Lira 1191.

55,000 ESPLENDIDA EN TERMInación, fachada estucada, 7 piezas grandes, hall, galería, dos patios. Verla, tratar en Copiapó 1245 o Nataniel 790.

35,000 COMPRO CASA SIN AGENtes, prefiero casa antigua. Exequiel Fernández 1139.

COMPRO UNA O DOS CUADRAS lade oriente, cerca de Santiago. — J. T. Correo Central.

CHALECITO EN CONSTRUCCION, barrio Providencia, vendo. Tratar: Pedro León Gallo 426.

¡PROPIETARIOS! CONSTRUCCIOnes, reparaciones, edificios ejecuto. 10 de Julio 789.

$ 30,000 VENDO CASA NUEVE PIEzas, sitio grande, Mapocho 2880.

$ 7,000 VENDO CASA CHICA MUY central, insalubre. Andrés Bello 306. 2-A

SE VENDE UNA CASA OBISPO Salas 94. Ñuñoa. 5-A

OCASION VENDO $ 22,500 Y 28,000 dos buenas casas nuevas a un paso carro, barrio estación central, cada una tiene cuatro y cinco piezas habitación, tres servicios, gran patio. Más datos dueño. Ejército 670.

$ 225,000 MAESTRANZA, 56 x 38, metros, linda propiedad para edificar. Facilidades pago. Bandera 156.

$ 200,000 DIECIOCHO, DOS PISOS, numerosas habitaciones, gran superficie. Bandera 156.

$ 120,000 PEDREGAL, 14 PIEZAS, jardín, Mil metros. Bandera 156.

$ 95,000 ARGOMEDO, INMEDIATA Vicuña Mackenna, chalet recién construído.

$ 85,000 PEDREGAL, BUENA CASA habitación, Bandera 156.

$ 45,000 PADRE MARIANO, 7 PIEzas, jardín, huerto. Bandera 156.

$ 20,000 GALVEZ, CERCA MATTA, siete piezas. Bandera 156.

$ 20,000 SANTA ISABEL, CERCA Salvador, 7 piezas. Bandera 156. Rafael Molina.

$ 56,000 CHACRA EN MALLOCO, 4 cuadras, casa huerto, jardín, Deuda Caja. Rafael Molina. Bandera 156.

PERMUTO PROPIEDAD ESQUINA calle Arturo Prat, valor, $ 250,000, por propiedad Valparaíso, valor 200 mil pesos. Rafael Molina. Bandera 156.

PERMUTO CASA 2 PISOS, SIN deuda, calle Huérfanos antes Brasil, valor $ 150,000, por casa quinta o chalet Ñuñoa. Providencia. Cerca carros. Bandera 156.

PERMUTO 19 CASAS SIN DEUDA, Viña del Mar, valor, $ 250,000, por propiedad renta igual o mayor valor en Santiago. Bandera 156.

PERMUTO CUATRO CASAS CALLE Sazié, valor $ 160,000, por chacra cerca Santiago, valor, $ 130,000. — Bandera 156.

PERMUTO EXTENSA CASA VALOR $ 170.000, calle Serrano, por propiedad renta igual valor. Bandera 156.

PERMUTO FUNDO EN EL NORTE, valor, $ 600,000, fuerte deuda, por Créditos o fundo en el Sur, valor 300 mil pesos. Bandera 156.

PERMUTO FUNDO SIN DEUDA En San Fernando, Valor, $ 300.000, por propiedad renta, Santiago, menor valor. Bandera 156. Rafael Molina.

OCASION $ 19,000 CHACABUCO 1256, espléndida propiedad 9 x 40, conviene industrial o empleado público, títulos perfectos, carros cinco por puerta. Sotomayor 36.

COMPRO CASA DE 15,000 a 24,000 pesos en barrio central, no me entiendo con agente. San Alfonso 1220.

LA POBLACION BATUCO CONTInúa la venta de sitios, y de grandes quintas a los bajísimos precios de 20 a 1.25 el metro. Estos precios serán aumentados en Setiembre, debido a la gran facilidad de comunicación que tendrán, con la prolongación del tránsito de Barrancas, que prolongarán su recorrido hasta la Plaza de la indicada población. El que desee convencerse de la gran distancia que hay a la Laguna; le ruego se sirva hacer una visita, y que se fije en lo enjuto del terreno. Hay sitios de 10 por 50, desde $ 100, hasta 625. Pie. lo que se pueda dar; resto en 12 mensualidades. Visitar población todos los días festivos en tren de 2.10 para regresar a las 6 3|4. Datos: en Bandera 552, y en el 345. Oficina 2.

CON FACILIDADES VENDO SItios en calle del Carmen, Santiago Concha y San Rafael, entre las de Ñuble y Placer. En pagos al contado hay diez por ciento de descuento, proporcionando planos y presupuestos. Escritura se da inmediatamente. Datos: Bandera 552, y Carmen 1820.

MANZANA EN CALLE CARMEN de 11,191 m2., vendo con $ 61,231 al contado, 61,231 a 6 meses, 61,231 a 12 meses y 61,231 a 18 meses, sin comisión ni intereses. Bandera 552. Eduardo Tasso.

VENDO CASA $ 35,000 PRODUCE $ 400 mensuales, Facilidades pago.— Irarrázaval 2716. 1.o-A

$ 35,000 VENDO CASA NUEVA, 5 piezas, hal, baño, W. C., cocina W. C., sirviente, luz eléctrica, entre San Diego y Gálvez, a las 3. Claras 720. A—1.o

SE VENDE UNA CASA CAMPO. Obispo Salas 94. Ñuñoa. A-4

VENDO CASA GRANDE, GALPON, jardín. Porvenir 618. 1—A.

EN TALAGANTE REGALO QUINTA de 12 mil metros cuadrados a dos cuadras de la Plaza. Tratar, Huemul 801, Santiago. 1—A.

VENDO, HIPOTECO CASA RENTA. Delicias 3922. 1—A.

CASITA COMPRO, 1.500 CONTADO, 140 mensual. Bascuñán 53. 1—A.

$ 45,000 VENDO GRAN PROPIEdad esquina, produce $ 7.000 anual, San Alfonso 1562 al 1598; otra propiedad central, toda concreto, produce $ 7,000 anual, $ 44,000. Martínez Rozas 2849. Facilidades pago. Dueño. San Pablo 2055. 1—A.

25,000 VENDO CASITA PROXIMA A Ejército, Tratar: Rosas 2232. 1.oA

SE VENDE UNA PROPIEDAD renta, al mes, $ 1.000. Copiapó esquina Aldunate, N.o 1445. Tiene de frente por Aldunate 36 metros y por Copiapó 27 metros. Tratar: Santiago Concha esquina León Prado. Almacén Curicó. — E. Ródenas. 4-Ag.

VENDO GRAN PROPIEDAD DE renta, mil doscientos metros, diez casas, edificación moderna, higiénicas, muy cómodas, produce dos mil cien pesos mensuales. Debe 45 mil a la Caja.—Véndese por valor tasación, Caja Hipotecaria, resultan do libre 15 por ciento. Grandes facilidades de pago. Morandé 450, Oficina 3. Ag—3

$ 100,000 PROPIEDAD DE RENTA facilidades. Tratar: Av. Matta 1048 Ag—1.o

SE VENDE CASA ESQUINA, INES de Suárez N.o 903. Ag-1.o

LINDA CASITA DE LADRILLO, tres piezas, dependencias, jardín, parrón vendo con facilidades. Salas. Errázuriz 3090. 1.o-A

SE VENDE UNA CASA CAMPO Salas 94. Ñuñoa. 3-A

$ 180,000 GRAN OPORTUNIDAD, propiedad renta a diez cuadras Plaza de Armas, produce $ 24,000 al año, construcción sólida, seis buenas casas, mil doscientos metros cuadrados terreno. Deuda Caja Hipotecaria. Se compra con $ 80,000 al contado y el resto a plazo. Puente 558, de 11 a 12 y 4 a 7 P. M. A—1.o

COMPRO CASA CENTRAL HASTA $ 30,000, referencias Correo N.o 6, María A.

$ 45,000 CASA MODERNA RECIEN terminada, 10 piezas, hall, baño, gas, electricidad, estuco piedra, sitio al fondo, vendo. Sta. Victoria 158. Facilidades de pago.

30,000 VENDESE CASA MARINA Gaete 733, deuda Caja Ahorros.

COMPRO CASA VALOR DE 15 mil pesos a 30 mil pesos. Ramón del Río, Bandera 552.

$ 48,000 LIRA 988. VENDO CASA esquina, ocasión gran porvenir, siete piezas fuera dependencias, sin comisionistas.

$ 60,000 VENDO O PERMUTO propiedad renta, produce $ 10,000 anuales, a tres cuadras Estación Mapocho. Alonso Ovalle 1260.

$ 120,000 MIRAFLORES, ENTRE Merced y Monjitas, vendemos espléndido sitio de once metros de frente por treinta de fondo. Compañía 1296.

VENDEDOR

Exclusivo en Chile para: Plumas fuentes, útiles de mercaderías, paqueterías y zapaterías, necesitamos.

CASILLA 3598

Arrendamos Fundo

EN SAN JAVIER, a dos leguas y media estación, 320 cuadras planas regadas, dividido en 10 potreros. Buenas casas habitación, 10 posesiones de inquilinos, galpones, dependencias, etc. Se pueden sembrar 100 cuadras de trigo fácilmente. **Canon rebajado: $ 30,000 anuales.**

Guzmán y Silva
1317—HUERFANOS—1317

POBLACION CERRO NAVIA, venta de sitios a $ 5 semanal. Los sitios miden 10x30. Góndolas Mercado Cerro Navia y Matucana Cerro Navia. Tratar: Matucana 851, casa 2, a toda hora y día.

CALDERO

vertical, importado, inglés, perfecto estado, véndese.

AVENIDA SEMINARIO 648

13.—Compra y venta de negocios

SE VENDE EL RESTAURANT Y casa de cena Plus Ultra, a una cuadra de Estación Mapocho, espacioso local y buen negocio, tratar: Bandera 886. 3-A

SE VENDE ALMACEN ABARROtes por enfermedad. Se da a prueba. Rosas 2201. 1.o-A

VENDO BODEGA FRUTOS DEL país establecida seis años con reparto, barrio muy comercial. Tratar: Chacabuco 88, de 1 a 2 P. M. 2-A

$ 500.— VENDO NEGOCIO VARIOS, estantería y parte de mercadería. Ñuble esquina Santiago Concha. A-3

OCASION, POR VIAJE $ 6,500 VENdo pensión, hotel, segunda categoría, arriendo barato, utilidades comprobadas. San Pablo 1222. 3-A

NEGOCIO DE MENESTRAS SE vende, por fallecimiento de su dueño, en Ñuñoa, Avenida Irarrázaval 1214. 3-A

VENDO ALMACEN ABARROTES, situación muy comercial. Brasil 712.

VENDO SOMBRERERIA DE OCAsión. San Pablo 1452. A—5

VENDO ALMACENCITO POCO CApital buena situación. Tratar: Maule 684. A—2

COMPRO BIOGRAFO BUENA SItuación, utilidades comprobadas.— Correo Central, L. M. 3—A.

VENDO FABRICA DE CERAMICA por no poderla atender. Tratar, Merced 864, oficina 8, 2.o piso.

COMPRO FUENTE DE SODA DESarmada, completa y motor 110 V., corriente alterna 1|2 H. P. Dirigirse calle Salas 304.

VENDO ALMACEN, HABITACION cómoda. Facilidades pago. O'Higgins 1548.

$ 1,100 GANGA VENDO CIGARREría en Bandera. Tratar: Domeyko 1726. 2-A

ESPLENDIDO NEGOCIO ABARROtes, bodega, depósito licores. Véndese por enfermedad. Capital 6,000. Pasaje Balmaceda 23.

VENDO POR AUSENTARME DE Santiago negocio lucrativo, propio para señora por el ínfimo precio de dos mil pesos. Datos: Castro 440. 2-A

VENDO MERCADITO, SAN DIEGO 1679.

VENDO ALMACEN CON BODEGA por 2,500 pesos. Arturo Prat 1698.

VENDO BARATO DEPOSITO VInos, utilidad mensual 500. Santa Rosa 83.

POR VIAJE VENDO RESTAUrant, gran porvenir, clasificado 2.a categoría. San Pablo 2550.

VENDO NEGOCIO BARATO, PADUra 752.

VENDO POR NO PODER ATENder bodeguita de frutos del país, poco capital, barrio inmejorable, buenas utilidades, local con casa-habitación. San Pablo 2149. De 8 a 12 y 2 a 3. 1—A.

VENDO DEPOSITO DE CAFE, CApital $ 4,500. Deja el 40 o|o de utilidades, tiene casa para vivir y habitaciones. 10 de Julio 511. 1.o-A

COMPRO PATENTE DEPOSITO licores, valor 200. Mapocho 3553. 1.o-J

SE VENDE EL NEGOCIO DE CARnicería por no poderlo atender su dueño, San Diego N.o 859. 2—A

POR VIAJE URGENTE VENDO negocio abarrotes con casa, capital $ 8,000. Barrio populoso, único cuatro esquinas. Matucana esquina Martínez de Rozas. 1—A.

VENDO BARATO ALMACEN Y depósito de licores bien instalados.— Buen local y habitación. Pago contado. Lord Cochrane 1479. 1—A.

VENDO DEPOSITO LICORES Y abarrotes. Bascuñán 296. 3 A.

VENDO ALMACEN Y FRUTERIA, muy central. Establecido 15 años contrato largo, local espléndido con gran bodega. Tratar: Unión Comercial, Estado 33. 1.o-A

POR NO PODER ATENDER VENdo negocio de accesorios y repuestos de automóviles y garage. Tratar: 10 de Julio 384. 1.oJ

VENDO CIGARRERIA ANEXO LUStrín, por no poder atenderla. Matucana 71. Tratar: Almacén 866. 2-A

CONCESION DEL CENTRO GERminal, Gálvez N.o 154. Se vende con todos "sus enseres de cantina", cocina y comedor. Tratar: Gálvez 154. 1.o-A

NEGOCIO FRUTAS, VERDURAS, muy buena posición, se vende. Brasil 710. A—1.o

COMPRO FUENTE DE SODA, AMEricana, chica. Casilla 366. Santiago. A—1.o

VENDO NEGOCIO MUCHA CLIENtela, único en el barrio. Teatinos 644. A—1.o

POR AUSENTARME DEL PAIS, vendo baratísima, acreditada pensión con bebidas alcohólicas. Independencia esquina Echeverría 1097. A—3

NEGOCIO VENDO, FACILIDADES pago. Delicias 53. A—1.o

SE VENDE CARNICERIA. TRATAR Cochrane 702. A—1.o

ESTABLO SE VENDE, TRATAR Sta. Isabel 384. A—2

REGALO NEGOCIO MENESTRAS en $ 1.400. Sotomayor 9. 2—A.

COMPRO NEGOCIO ABARROTES. Escribir Herrera 60. N. N. 1—A.

¡¡¡OCASION!!! REGALO ESPLENdidos negocios, poco capital. San Francisco 305. Tocornal 631. 2-A.

ESTABLO ACREDITADO, MODERno, vendo, Avenida Condell 1050.1-A

COMPRO CIGARRERIA CON O SIN lustrín, en buena situación. Ofertas con detalles por carta a L. L. Gálvez 269. 1.o-A

CARNICERIA VENDO, BUENA SItuación y clientela escogida. Datos: Delicias 1829. 1.o—A

NEGOCIO DE CAFETERIA, BIEN ubicado, y poco capital se vende de ocasión. Tratar: Bandera 131. of. 14. 1.o-Ag.

VENDO ALMACEN ABARROTES. Dolores 261. Ag-1.o

15. — Compras y ventas varias

50 FOCOS ELECTRICOS GRANDES para reclame de Restaurant o cualquier negocio, vendo baratísimos. Delicias 2439. 1.o-A

LATAS BENCINERAS EN PERFECto estado, cualquier cantidad vendo, a $ 1. San Diego 1418. 1.oA

SUELERIA LA MOCHITA, SAN Diego 1316, frente a la calle Santiago. Por tener curtiembre propia vende a los precios más bajos de plaza. Ventas por mayor y menor. 4-Ag.

REGALO CAJA DE FONDOS IMportada, inglesa, máquina de escribir "Royal", casi nueva y un calentador de baño a gas de cobre. San Martín 80. A—1.o

AZUL ULTRAMAR, BARRILES DE 50 kilos, a $ 3.20. Lira 715. 2-A.

COCINA EN PERFECTO ESTADO con cañones para hotel, restaurant, pensión, vendo. Ahumada 149. 1.o-A

PERGAMOIDES Y TELAS DE DIferentes clases y colores. Precios bajísimos. Facilidades de pago. Vicuña Mackenna 620. 1.o-A

ROMANA DE MIL KILOS, SE VENde en Compañía 2733. A—1.o

LATAS PARA TECHOS VENDO A 30 centavos. Chiloé 1842. 4-A

METAL PARA HACER CLICHES y linotipias, y metal para descansos. Cochrane 598. A-2

ROMANA DE PLATAFORMA vendo dos. Delicias 4002. 1—A.

ROMANA FAIRBANKS 500 KILOS vendo de ocasión, otra chica, plataforma, mostrador., Maestranza 655, suelería.

MOLINO PARA AZUCAR COMPRO Santa Rosa 852. 3-A

VENDESE TELEFONO DE PARED nuevo, Olivares. Casilla 1703.

VENDESE RICO VINO BLANCO, 60 arrobas, $ 34 arroba. Desiderio Valenzuela. Quinta Sánchez. Buin.

ESCOPETA COMPRO PAGANDO con mercadería importada. Casilla 702.

COCINA GRANDE VENDO, MUY barato. Sotomayor 833. 2—A.

ROMANAS 1,200, 500, 300 KILOS, vendo barato. Bulnes 216.

FUNDO REALIZA: CARBON ESPIno, leñas secas, papas, maíz, granzas, a domicilio. Miguel de la Barra 459.

PLUMEROS DESDE $ 0.90, GRANdes, finos, a $ 10.50 y toda clase útiles, aseo, a precios sumamente bajos. Riquelme 401. 2-A

RICA COCINA ECONOMICA IMPORtada, regalo, 350 pesos. — Franklin 1315.

COMPRO CUCHILLON CARTONERO grande. Sevilla 1396. A—5

GRAN LIQUIDACION, BAÑOS $ 10. Lavaplatos 14; calentadores, $ 28; mesas cocina, 15; tarros basureros, $ 6; botaguas 6; carniceras metálicas, $ 10. Fábrica Mérida. Chacabuco 13. A—10

PASTO $ 90 CIEN KILOS, LO MEjor. Avenida Matta 1460.

CARBON ESPINO DE TALLO, vendo. Gálvez 1280.

ROMANA 123 KILOS, VENDO, $ 85. San Diego 957.

BODEGA QUILLOTA, SAN PABLO 2271, ofrece puesto a domicilio: carbón puro espino, coke, nueve pesos quintal, leña monte y espino. Teléfono 3909. 2-A

SE REGALA PAJA EN LA FERIA Matadero. Calle Placer. 2-A

FUEGOS ARTIFICIALES, COHEtes, $ 1.40 paquete, petardos, viejas, voladores, bombas, bengalas. etc. — Unión Americana 487.

EL MEJOR ACEITE PARA PINtura marca R. S., a $ 1.80 litro, es el mundial. San Alfonso 34.

AGUARRAZ IGUAL A LA ARBOlito, a $ 2.60 litro. San Alfonso 34.

16.—Dentistas

CLINICA DENTAL, LIRA 803.— Consultas gratuitas. Facilidades pago. 3—A

17.—Escuela de

ESCUELA PRACTI
feurs, mecánicos, cursos
rías marcas. Vicuña
Arredondo.

18.--Extravíos y

PERDIDA EN AVEN
esquina Sazié, el 28
gráfica "Comtessa N
gratificación. Avenida

GRATIFICARE PER
gue Chacabuco 1395,
ro blanco con mancha
Llámase Champion.

SE GRATIFICARA A
tregue un reloj de
dido el Miércoles
Dardignac 64.

HABIENDOSE EXTRA
pósito vista N.o 28
Anglo Sud Americano
a la orden de don Car
cinco libras quince
blica el presente aviso
tos de su cancelación

SE DARA GRATIFI
persona que dé noticia
no Luis Fuentes que
traviado de la casa
de Julio; viste ropa
de medio luto, sombrero;
ro; edad como 80
1983.

SE GRATIFICARA A
que entregue en
insignia 648 del
dida en Pedro de
Julio.

BUENA GRATIFICA
entregue prendedor
perlitas con dos
no 60.

21. — Haciendas chacras y terrenos chacras y terrenos pra-venta y mientos

FUNDOS. — EN LA
mejor zona.—Consta
de las cuales hay
planas regadas,
calidad, 7 de
de viña, 1,500
casas habitación
sesiones inquilinos
caria $ 80,000.
Facilidades de
permuta por
Miguel Fuenzalida

EN MOLINA, A
ciudad, buen
de lomas suaves
pastosos, 130
das; 5,000 cuadras
terrenos todos
zas y siembras;
ña; 2 casas
bodegas, etc.,
ra inquilinos;
$ 150,000. Precio
grandes facilidades
lida B. Moneda No

EN SANTIAGO, A
dras de la Plaza
táreas de buenos
frutales; casa
$ 150,000. Miguel
neda 1061.

PERMUTO GRAN FU
ña marca registrada
zona vinícola, 200
regados, siendo 148
francesa, bodegas
útiles para trabajar
nes y enseres, animales
sas de patrón, el resto
trigo puro de primera
permuta por propiedad
go. Precio $ 1.200,000.
zalida B., Moneda

19.—Empleados mercio y oficinas y ofrecidos

SEÑORITA DESEA OC
garrería u otra ocupación
Dirigirse: L. P., Correo

SEÑORITA PARA LA
necesito. San Ignacio

SE OFRECE SEÑO
acompañar señora
—D. A. V.

VENDEDORES NECE
brica de Jabón L.
Monterrey. Av. Monte

NECESITO EMPLEADO
tes sepa manejo Ford,
caseaux 402.

DOS JOVENES NECE
contratar avisos y
ta Herrera. Casilla 274

SEÑORITA NECESITO
cipiante oficina imprenta
Casilla 274.

CAJERA QUE SEPA
máquina con muy
cias y fianza de mil
sítase. Contestar por
pía de recomendaciones
3226.

VENDEDOR DETALLE
maquinitas de calcular
necesito. Huérfanos

NECESITAMOS COBRA
pleados, señoritas,
gas Salas. Plazuela
go.

SE OFRECE JOVEN CO
didas referencias, para
confianza. J. Silva. Co

PLANTA DE DURAZNOS

EL CRIADERO DE ARBOLES DE SANTA INES dispone por grandes y pequeñas cantidades de las más importantes variedades de duraznos de mesa y mercado, fabricación de conserva y fruta seca, las que ofrece a sus favorecedores a precios muy reducidos.

Pídalos al Administrador, Nos, o a su Agente General, señor Eladio Vivuña, Huérfanos 1157 — Casilla 1417 — Santiago.

QUEDAN 2 SITIOS CHICOS AL PIE DEL SAN CRISTOBAL

DE 270 Y 340 METROS DE SUPERFICIE, A UN PRECIO MUY CONVENIENTE.
Para planos y más detalles:

HUDSON y SILVA Ltda.
1243 — HUERFANOS — 1243

Guzmán y Silv

$ 28,000.—COCHRANE. Casa con local, 14x30 metros,
$ 3,840.
$ 20,000.— SANTIAGO CONCHA. 1 piso, 7x40 metros,
$ 36,000.—SANTA FILOMENA. Muy moderna, un piso,
modidad.
$ 30,000.—VICUÑA MACKENNA.— 10 por 40 metros,
piso.
$ 23,000.— SANTA FILOMENA. 10 por 15 metros,
piso.
$ 75,000 ECHAURREN.— 2 pisos, 2 casas, 10 por 40
$ 20,000.—HUEMUL. 1 piso, 4 piezas, 8 por 36 metros.
$ 56,000 Av. VILLASECA.— 1 cuadra Pedro Valdivia, 1
por 50 metros.
$ 33,000.— COQUIMBO. 10 por 35 metros. 7 piezas, patio
$ 85,000.— SAN FRANCISCO, 1 piso, 6 buenas casas.
$ 11,050.
$ 30,000.— CUEVAS. 7 por 20 metros, moderna, cal y
1317 — HUERFANOS — 1317

MAQUINAS DE COSER ALEMANAS MARCA MUNDLOS, «Original Victoria»

Las mejores, las más modernas — Bordan, deshilan, sin necesidad de piezas auxiliares, cosen para adelante y para atrás

Al contado y con facilidades -:- Unicos importadores para Chile: A. JACOB y Cía. -:- ESTADO 48

EMPLEADA VENDEDORA a letra se necesita. Ofertas 61.

TO CON CONOCIMIENbilidad, necesito. Trabajo 1 P. M. — Nataniel 645. 2-A.

LETRA, ORTOGRAFIA, Ofertas: Correo Central, 090.

EXTRANJERO, SIN VIpretensión desea cualquiera n. Chacabuco 1292.

CUMPLIDOR DE 18 A 22 que desee iniciarse en trabaoficina, con sueldo de $ 150 sita en el Llano Subercacalle Fernando Lazcano 300. rse el Domingo 1.o de Agosa 4 P. M.

CON CONOCIMIENTOS de ilidad y dactilografía nece Indicar referencias y sueldo a 1334.

PLEADOS, DACTILOGRAFOS, oficina, necesita. Huérfanos 2-A

DISPONGA MIL PESOS, obbuena ocupación. — Novoa,— ranza 1491.

VENES ACTIVOS!!! NECESIpueden ganar fácilmente 30 diarios, vendiendo producto como de gran consumo. Exía diez pesos, para respontrario. Ahumada 17. A—3

TAMOS CABALLEROS CON. con práctica comercial y para corretajes lucrativos. Todo''. Huérfanos 1059. Departamento 23. A—4

EDORES CARAMELOS PARA buena ganancia. Buen surticontrarán en Avenida Central San Diego, pasado Aguada.

—Libros, Estampillas, Periódicos. (Compra y venta)

OS COMPRO! SAN DIEGO 9-Ag.

PRO LIBROS, REVISTAS, ESllas, discos usados. San Diego A—1.o

400 PESOS VENDO HISTORIA sal César Cantú. Castro 26.

ROS COMPRO; VOY DOMICI- San Diego 186.

PORTANTE DICCIONARIO DE cias ocultas vendo. Correo N.o Casilla 4591.

2.—Hoteles y pensiones

AS BALCON CALLE, BUENA Artesanos 871, una cuadra Mapocho. 3-A

DE RESIDENCIA ARRIENDA didas piezas con pensión. Vicenio 360. A-2

LY TABL BOARDER FOR couple or Gentlemen. Fur Bedroom with excelent food management of the propie Antonio Ferrando.—Casa Resi al, Estado 75. 9—A.

IA, PENSION. ROSAS 2063. 1.o-A

MEDA 975, DEPARTAMENTO anexo, piezas amobladas, pen caballeros, matrimonios, días, es. 4—A.

A HONORABLE ARRIENDA pieza amoblada con pensión a trimonio o dos jóvenes. San An 480. 1—A.

ARRIENDA PIEZA CON PEN. Huérfanos 638. 1—A.

ENDO PIEZA CON PENSION de familia honorable. Re 347. 1—A.

AMEDA 777 ARRIENDASE piebalcón, pensión. 2—A.

A PENSION, CARMEN 135. 1.o-A

A PARTICULAR DA PENSION y abundante. Condor 1358. 1.oA

A Y PENSION. DATOS: HO América. Mapocho 1090. A—1.o

LICIAS 1621 ,PIEZAS PENSION os bajos. A—3

PLENDIDA PENSION DE MESA domicilio. Siglo XX N.o 140. A—2

TAS PIEZAS, PENSION. Mon. 421. A-2

TRAL, ARRIENDO PIEZAS pensión, baño. Claras 635. A—1.o

ILIA DEPARTAMENTO PIEpensión. Bulnes 30. A—1.o

ENCION PASAJEROS: CIENTO cuenta piezas amobladas desde 3 os diarios. Hotel Buenos Aires, licias 2921. 1—A.

RIENDO PIEZAS AMOBLADAS, sin pensión. Esperanza 6, altos. 1—A.

ARRIENDAN PIEZAS CON buepensión. Unión Americana 349. 2—A.

CABALLERO HONORABLE, CA. pensionistas, arriendo pieza calle independiente, con sin s A. Barroso 63. 1.o-A

SIDENCIA FRANCESA, PIEZAS pensión, Ahumada 56. 1-A.

N MARTIN 766, PIEZA AMOda, espléndida pensión $ 120; me 70. 2—A.

ZA AMOBLADA PENSION. taniel 219. 1.o-A.

145, PIEZA PENSION, LUZ, SAN acio 247. A—1.o

PLENDIDAS PIEZAS, AGUA COente, fría, caliente, comida de mera, precios módicos. Ahumada 1.o-A.

ZA, DEPARTAMENTO PEN. n. Santo Domingo 1436. 8-A.

PARTAMENTO PENSION PIE. amoblada. San Francisco N.o 7.

ZA CON Y SIN PENSION. Av. Paz 2718. Familia extranjera. A—1.o

ARRIENDASE PIEZAS PENSION barata. Ejército 753. 1.oA

SAN ISIDRO 127. PIEZAS AMOBLAdas con pensión. 1.oA

CASA PARTICULAR OFRECE PIEzas pensión. Compañía 2519. 1—A

DEPARTAMENTO PENSION. Agustinas 2066. 2-Ag.

REGIA PENSION CASA DE FAMIlia, desde $ 60. Bulnes 138. 1.o—A.

$ 80 ENVIO VIANDAS 70, COMIDA de mesa. Esmeralda 837 19-Ab

PIEZAS CON SIN PENSION MUY central, precios módicos, días, meses. Hotel Madrid, Bandera 815.

CASA FAMILIA ARRIENDA PIEza amoblada pensión. Delicias 287. 4—A.

EXCELENTE PENSION A DOMIcilio ofrezco. Gálvez 106.

PENSION HELVETICA, AGUSTInas 818, arrienda piezas con pensión por día y por mes a matrimonio. También en casa quinta, Avenida Irrrázaval 1821, Ñuñoa, a propósito para personas que necesitan descansar.

CASA HONORABLE DISPONE Una dos piezas pensionistas. Maestranza 338. 2-J

FAMILIA ARRIENDA PIEZA PENsión, Serrano 211. 2-A.

PIEZA CON PENSION ARRIENdo. Tarapacá 1019, altos.

ARRIENDASE BUENAS PIEZAS, con pensión. Maestranza 104.

PENSION PIEZAS AMOBLADAS, días, meses. San Diego 110. 3-A

INDEPENDENCIA 927, SE arriendan pieza con pensión. Precios módicos. Se da pensión mesa.

SEÑORA SOLA ARRIENDA PIEZA, también pensión. Escanilla 961.

$ 185 CON PENSION, PARA DOS personas pieza grande balcón, Huemul 406, esquina Cóndor.

FAMILIA EXTRANJERA OFRECE elegante piezas con pensión. Santo Domingo 1219.

DEPARTAMENTO TRES PIEZAS, arriéndase con pensión. Esperanza 684. A—2

SE ARRIENDA UNA PIEZA CON pensión; se da pensión de mesa en casa de familia. Caupolicán 960. A—2

DEPARTAMENTO CON O SIN MUEbles, pensión. San Francisco 1157. A 3

AHUMADA 129, RESIDENCIA centralísima, habitaciones confortables para familias. Comida sana, precios bajos.

$ 150 PIEZAS AMOBLADAS CON pensión, balcón calle, arriéndase. San Pablo 1961. A-2

ARRIENDO PIEZAS CON PENsión, matrimonios o jóvenes de provincias, comida sana abundante. Independencia 327. 2-A

PENSION, PIEZA BALCON, 140, días, meses. Rosas 2015. 2-A

CASA FAMILIA, ARRIENDO UNA pieza balcón, amoblada, pensión, matrimonio o dos jóvenes. Castro 95. 3-A

ARRIENDASE BONITA PIEZA sin muebles, con buena pensión. Casa extranjera. Delicias 357 G.

PIEZA AMOBLADA PENSION arriendo a joven solo. Bilbao 15. 1—A.

24.—Instrucción y educación. (Colegios, academias y profesores)

"INSTITUTO SAN MARTIN", SAN Martín 64. Recibe internos, mediopupilos, externos. Profesores de Estado. Exámenes válidos. Kindergarten, preparatorias, humanidades. Ag-16

INSTITUTO DE CONTABILIDAD.— Santo Domingo 831. Teléfono 4136.— Nuevos cursos comercio; especiales para señoritas; nocturnos para empleados. Enseñanza rápida, seria económica de Contabilidad, Taquigrafía, Aritmética, Idiomas, escritura máquina. Diplomas legalizados. A 15

ENSEÑAMOS RAPIDAMENTE contabilidad, taquigrafía, idiomas, dactilografía. Instituto Comercial. Agustinas 1060. 22-Ag.

LECCIONES DE LECTURA DE LAS líneas de las manos, método cheiro. Consultar horas disponibles entre 2 y 4 P. M. Avenida Cumming 525. 2-Ag.

PROFESORA SE NECESITA PARA el campo que sepa 2.o año de humanidad, y enseñar piano. Dirigirse, casilla 2134. 1.o-A

CLASES DE VIOLIN Y ARTE DEcorativo, 20 y 30 pesos mensuales. Enseñanza rápida. Avenida Matta 75. A—1.o

DOY CLASES ONDULACION MARcel (Perfecta, verdadera) peinados artísticos. Corte melena, manicure, enseñanza rápida garantida. Cursos diurnos, nocturnos. Arturo Prat 607. A-1

PROFESORA DE PIANO, GUITArra, hace clases, $ 15 mensuales. San Francisco 761. 1.o—A

¡¡OJO!! "INSTITUTO ALESSANdri''. — Acreditado establecimiento de ambos sexos, de primer orden en Chile; sin competencia, bajo dirección del conocido profesor Díaz Gascogne, autorizado por Supremo Gobierno. Pídanse prospectos. Diplomas válidos. Inscríbase ahora mismo. Profesiones rápidas, decentes, lucrativas. También "por correspondencia''. Grandes facilidades. Bandera 127. A—3

¡MASAJE CIENTIFICO! "BELLEza femenina'' (completa). Pedicurocirujano. Mecánica dental. Ortopedia, etc. "Instituto Alessandri''. A—3

¡¡CONTABILIDAD PERFECTA. — Dactilografía, Taquigrafía, Aritmética Comercial, Redacción mercantil. Inglés, etc. (Sistemas únicos). "Instituto Presidente Alessandri''. A—3

¡¡ONDULACION MARCEL!! PERfecta (verdadera). Corte melenas, Peinados artísticos. Manicure, etc. Enseñanza rápida, notable, garantida. Aproveche. "Instituto Alessandri''. Bandera 127. A—3

¡¡TELEGRAFIA MORSE!! APRENda. "Instituto Alessandri''. A—3

¡¡CONTADORES!! PERFECCIONAmiento, alquirirlo éxito. "Instituto Alessandri''. A—3

ACADEMIA DE CORTE Y CONfección.— Puente 562.— Continúan con verdadero entusiasmo las inscripciones para titularse. Cursos rápidos, mañana y tarde. Córtase moldes sobre medida, confecciónase trajes y sombreros. — Mme. Briant.

RAPIDA ENSEÑANZA ESCRITUra a máquina $ 3 semanales. Brasil 863. 2-A

COMPRE ENTRADAS BENEFICIO pro Universidad Libre. Plazuela Santo Domingo. Se efectuará 23 Agosto, 6 tarde, Teatro Setiembre. Ex-alumnos vengan ayudarnos.

NECESITO PROFESORA MODAS, sombreros para clases a domicilio, en horas libres. Indicar experiencia, edad y precio por hora. Ackard, Casilla 3419. Santiago.

NECESITO PROFESORA MODAS, sombreros para clases a domicilio en horas libres. Indicar experiencia, edad, y precio por hora. — Ackard, Casilla 3419. — Santiago.

NECESITO TRADUCTOR DE INglés y francés, para traducir en su casa libros técnicos. Escribir currículum vitae, y precio por cada mil palabras. Casilla 3419. — Santiago.

NECESITO TRADUCTOR DE INglés, y francés para traducir en su casa libros técnicos. Escribir currículum vitae y precio por cada mil palabras. Casilla 3419. — Santiago.

PROFESOR PREPARA HUMANIDAdes, preparatorias. Molina 118.

CLASES DE GUITARRA; PRECIOS módicos. Inglaterra 1007.

¡¡OJO!! "INSTITUTO ALESSANdri''. — Acreditado establecimiento para ambos sexos; el primero en su clase en Chile; sin competencia, bajo dirección del conocido profesor Díaz Gascogne, autorizado por Supremo Gobierno. Pídanse prospectos. Diplomas válidos. Inscríbase pronto. No trepide. Profesiones rápidas, decentes, lucrativas. También "por correspondencia''. Aproveche facilidades. Bandera 127.

COLEGIO RUBEN GUEVARA. Santa Rosa 217. Kindergarten, preparatorias, niñitos, niñitas. 1—A.

APRENDA ESCRITURA A MAquina, enseñanza correcta. Avenida Matta 380.

$ 5 MENSUALES, ENSEÑANZA rápida, correcta, escritura a máquina. Independencia 318.

$ 3 MENSUALES ENSEÑANZA EScritura máquina. Ricardo Santa Cruz 757. A 2

INSTITUTO MERCANTIL. MERced 882. Funcionando cursos para contadores de la renta. 2-A

INGLES! PROFESOR LONDINENse experto, con vasta experiencia, enseña inglés corriente, comercial, social en pocas semanas. Ssistema moderno, práctico, facilísimo. Enseñanza esmerada. Pronunciación perfecta. Traducciones, redacción. Exito garantizado. Referencias espléndidas. Claras 46. 2-A

25.—Instrumentos musicales, afines y accesorios. — (Compra-venta y composturas)

VICTROLAS, GRAMOFONOS, COMposturas económicas, repuestos legítimos. San Pablo 2215. Ag.-26

VICTROLAS RECIEN RECIBIDAS, garantidas de fabricación alemana, con 12 piezas y 200 púas. Precio reclame $ 140. San Pablo 2215. 4-Ag.

VICTROLAS DE TODOS MODELOS con facilidad de pago, entrega inmediata. San Pablo 2215. Ag.—26

DISCOS: TODAS LAS SEMANAS recibimos novedades. San Pablo 2215. Ag.—26

COMPOSTURAS PIANOS, AUTOpianos, atención personal para confección presupuestos. Casa Doggenweiler. Prat 166. Ag—19

MUSICA IMPRESA, LITERATURA musical, inmenso surtido. Casa Doggenweiler. Prat 166. Ag—19

VIOLIN BUENO, VENDO. TRATAR de 12 a 1. Cuevas 846. A—1.o

PIANO ALEMAN CASI NUEVO vendo. Providencia 139. 1—A.

RUBEROID O FONOLITA OCAsión, compro. Escribir: Maule 1054. A—1.o

DOY EN ARRIENDO BUEN PIANO de estudio. Tratar: Recoleta 703. A—1.o

OCASION VENDO RICO PIANO EStudio. Llano Subercaseaux 402. 1.o—A

RICA VICTROLA COSTO 2,800. vendo 1,500, por viaje. Villavicencio 358. Pinto 1390.

POR VIAJE REGALO RICO PIAno alemán en 2,600, costó 7,000. Chacabuco 569. 2-A

PIANO REALIZO. CLARAS 254. 3—A.

MUSICA ORQUESTA, GUITARRAS españolas, panderetas, castañuelas, acordeones mariposa, tambores, flautines, pitos, guaripolas, scouts, artículos jazz-band recibió San Pablo 1515.

PIANO MUY BUENO VENDO, gran ocasión, San Isidro 127.

PIANO ERARD, 1/4 COLA, MODERno, vendo. Santo Domingo 592.

BUEN PIANO, ARRIENDO EN $ 45 mensual. San Antonio 41, Bajos. A—2

OCASION: VENDESE REGIA VICtrola Imperator, sobremesa tapada. Nataniel 1476. A 2

VICTROLA VENDE, PAGO MENsual, avise domicilio. O. B. Casilla 2635. 2-A

PIANO-VIOLIN ELECTRICO VENdese. Av. España 278.

PIANO VENDO DE OCASION. — Martínez de Rozas 2682. 1—A.

23.—Instalaciones y accesorios para negocios. (Compra y venta)

VIDRIERA VENDESE PARA ZApatería o sombrerería. San Diego 222. 2-A

DE OCASION, POR CAMBIO DE local, se venden dos vidrieras grandes y mostrador. Verlas en Maturana 1167. A—1.o

VENDO ESTANTERIA, MOSTRAdor, armazón y vidriera. Av. Matta 1167. 1.o-A

VENDO VITRINA VIDRIERAS, mostradores. San Diego 289. 1.o—A

SE COMPRAN UTILES DE CARnicería de buena calidad. Calle Nueva de Valdés N.o 1035. 3-A

CAJA REGISTRADORA MUY ADEcuada para bar, fuente de soda, cigarrería, etc., vendo de ocasión.

VENDO DOS LINDOS SILLONES peluquería, americanos, sin uso. Maestranza 1709. 2-A

27.—Farmacia y Medicina

¡OH ASMATICOS! OH! VOSOTROS que padecéis de bronquitis. ¿Queréis curar pronto y radicalmente? Tomad anti-asmático Colombo y mataréis vuestras dolencias inmediatamente. Agentes exclusivos: Fratelli Castagneto, Delicias esq. San Martín.— Soluz. or. ad. Reg. Sand. Serp. ung. carb. Erb. ls. nitr. jod. potático p. eg. c. 200 0,000 d'ind. tab. alc. inf. m. g. 2000 o|o. Ag—3

BUENA FORTUNA, SUERTE Y atracción. Zahumerios, plantas, yerbas medicinales. San Pablo 2452. A—3

SIFILIS, GONORREA, CONSULTAS gratuitas 1-6. Nocturna 8.30-10. Clínica doctor Cifuentes. Santo Domingo 1953. A—30

OXIPATHOR, EL GRAN INVENTO del siglo, sana enfermedades sin drogas ni operaciones. Casilla 3245.

28.—Materia de construcción (Compra y venta)

ESCALAS DE LOS TRANVIAS eléctricos regalo a $ 10 c|u. Aprovechar, quedan pocas. Delicias 2439. 1.o-A

LADRILLOS FISCAL MURALLA, primera clase vendo. Chiloé 1678. 2—A.

TUBOS CEMENTO MOSAICO GRAnito artificial, cemento blanco y Melón. Lira 715. 2-A.

VENDO 30 PLANCHAS FIERRO galvanizado, para techo. Martínez Rozas 3701. A—1.o

PINO ARAUCANIA, SECO, DE PRImera, vende Barraca Llanquihue. Vicuña Mackenna 216. A—2

PINTURA ECONOMICA, $ 5.00 LItro. Durable, práctica, mejor que la genuina al óleo, convénzanse, dirigiéndose al fabricante: Sargento Aldea 453, esquina Tocornal. 1-A

CANTERA PIEDRA GRANITO abundante, cerca Santiago, con buenos caminos arriendo o compro. Santa Victoria 479. A-1

VENDO FIERRO NEGRO ACANAlado, usado, muy buen estado. Chiloé 2042. 1-A

$ 7, Y 7.80 (GRUESO), PLANCHA fierro negro acanalado techo. Delicias 1134. 2-A.

COMPRO CAÑERIA GAS, MEDIDOR Casilla 1800.

VENDO UN BANCO CARPINTERO, Av. La Paz 697.

VIGAS DE ALAMO, PUERTA, Ventana, fierro acanalado vendo. Pedro León Gallo 426.

PROPUESTA PARA UNA ESCALA necesito. Chiloé 1802.

VENDO PLANCHAS ZINC Y MADEras, Edison 3972. 2-A

ADOBES, $ 350 MIL, VENDENSE. Lircay 487. A—3

VENDO PARTIDA DE ADOBES. Chiloé 1457. A 2

PUERTAS, VENTANAS, GALERIAS [illegible], Precios muy convenientes, listas y hacen. Avenida Matta 556. A 8

VENDO PUERTAS TABLERO MAdera roble. Concepción 811.

CAL DE PRIMERA VENDO BARAto. Exposición 194.

LOS MATERIALES MAS BARATOS de Santiago y mejor calidad los venden San Alfonso 34.

VENDO 500 ADOBES. ROMERO 2519.

SERRUCHO CIRCULAR DE 33 pulgadas vendo ocasión. Padura 845. 2—A.

29.—Máquinas, motores, afines y accesorios (Compra-venta y composturas)

BANCO ASERRADOR, PICADUría leña funcionando, vendo ocasión. Delicias 2439. 1.o-A

MAQUINAS DE BIOGRAFO PHOwers y Pathé, vendo. San Pablo 1884. A—18

POR ENFERMEDAD VENDO MOlino con centrífuga y motor a gas pobre, tipo P. Grossley, 17 HP. modernísimo, no necesita picar las piedras. Muele harina flor cernida, de hoja y granos, todas clases en una sola pasada. Muele tres toneladas de trigo en 24 horas, con utilidad de $ 100 diarios. Está funcionando. Dirigirse a Pablo Armand, Molino Victoria (Constitución). Ag—3

REVOLVEDORA PARA PANADEría, molinos para granos, bombas rotativas, transmisiones, descansos, poleas vende San Diego 482. 1.o-Ag.

CORREAS, TALADROS, TRASMIsiones, poleas, fraguas, bigornias liquida. U. Americana 77. 8—A

CORREAS PARA TODA CLASE DE maquinarias, vende de ocasión. Huérfanos 2448. A—6

MAQUINA SINGER 31-20, PERfecto estado vendo de ocasión. Eyzaguirre 1136. 1.o—A

INCUBADORAS Y CRIADORAS "Hispania", vende y manda a provincias, garantizando su buen funcionamiento, como también huevos para incubar, "Las Encinas", Vicuña Mackenna 656. Santiago. — Establecido 1905. 2-A

COMPRO DE OCASION MAQUINA de tejer. Ramírez N.o 326. 1—A.

SOBADORAS GRANDES, CHICAS, Andes 2230. 1.o-A.

¡IMPRENTAS! PRENSA MEDIO Mercurio, prensas pedal, guillotina, perforadora, tipos, cajas, vendo. San Pablo 1157. A-2

VENDO MAQUINA COSER PAJA. San Antonio 674.

MAQUINA SINGER BOBINA VENdo. Santa Rosa 1469.

VENDO TORNO Y TALADRO, POleas de madera. San Diego 1431.

SE VENDE MAQUINA SINGER, Precio ocasión. A. Prat 972.

CALDERO 10 H. P. VERTICAL, tubular vendo. U. Americana 77. 2-A

HARNEADORA CLARINSILLADOra, vendo. U. Americana 77. 2-A

VENDO MAQUINA DE TEJER CON enseñanza rápida. Romero 2393.

VENDO TORNO IMPORTADO CON centraje para madera. Padura 645.

30.— Muebles. (Compra-venta y composturas)

MUEBLES DORMITORIO, COMEdor, salón, salita, oficina, etc., de esmerada fabricación propia, ofrece la nueva Mueblería "Washington". — Maestranza 442, 444. — Precios muy ventajosos, con grandes facilidades de pago. No compre muebles sin consultarnos. Ag-3

MUEBLES de Ocasión

dormitorios, catres de bronce, etc.

SE VENDEN

AVENIDA SEMINARIO 648

MUEBLES: OFRECEMOS CUALquier estilo, precios muy ventajosos; entrega inmediata, grandes facilidades de pago. Consulte nuestras condiciones. Fábrica Sociedad Nacional de Muebles y Maderas. Copiapó 1060, entre Prat y San Diego. Ag.—6

AMOBLADOS VARIOS ESTILOS, vende, Porvenir 618.

COMPRAMOS

máquinas de coser, lana suelta, muebles y colchones.
Atendemos a domicilio.

SAN DIEGO 2116

MUEBLES COMEDOR MODERNOS, ídem sillas, mesas redondas fijas, muebles sueltos, colchones lana, espejo, catres fierro, estante libros. Discos usados, choapinos. San Diego 265. 4-Ag.

COMPRAMOS

muebles máquinas de coser, colchones y lana sueltos. Vamos a domicilio.

MAESTRANZA 392

Ag—22

AMOBLADO COMEDOR, VARIOS útiles casa véndese ocasión. Molina 134. 1—A

MESA REDONDA, ANTIGUA, DE caoba, vendo muy barata. Gorbea 2445. 2-J

MUEBLES POCO USO, VENDO EN Victorino Lastarria 181. 1.o-A

OCASION: VENDO MEDIO AMOblado sala y mesita centro, perfecto estado. Serrano 282. A—4

ALFOMBRAS LIMPIA, LAVA, LA Higiénica Vacum Cleamer. Maestranza 918. 4—1.o

BAUL-ROPERO COMPRO. ESPEranza 555. Casa 17.

MUEBLES COLONIALES PARA escritorio, dormitorio, hall. San Francisco 610. 2-A

MUEBLES COMEDOR, ROPEROS, con espejo y sin espejo, peinadores, estantes para libro, amoblado moquet, amoblado mimbre, cómoda con mármoles, carpas para playa, vitrina, veladores, coche guagua, lavaplatos, catres con bronce y muchos muebles sueltos, todos a mitad de precio. San Pablo 1906. 2-A.

POR CAMBIO DE RESIDENCIA SE venden, a precios módicos, muebles de comedor, de escritorio y de dormitorio. Se arrienda el chalet desde el día 10 del mes entrante en Vicuña Mackenna 1329.

SE VENDE MESON CARNICERO flamante $ 70. Arturo Prat 1225. 2-A

BONITO DORMITORIO CON BAño, buena mesa, con familia, Catedral 1934.

REALIZAMOS SOMMIERS Y MARquesas, composturas y medidas, a domicilio. San Pablo 2165. 2-A

VENDO DE OCASION MUEBLES salón, alfombra y espejo. Chiloé 1634. A—2

POR VIAJE VENDO MUY BARAto medio amoblado salón y muebles dormitorio. Sotomayor 833. 2—A.

SE VENDEN AMOBLADOS COMEdor, dormitorios, precios realización. Erasmo Escala 2767.

MUEBLES COLONIALES, CASA especialista La London, Prat 353. 2—A.

EXTENSO LOCAL

esquina de 13 puertas, otro de 4 y 1 de una arriéndanse. Prefiérese botica, repuestos de autos, tienda, zapatería, mercería, suelería o casa mayorista. San Diego 1698. Tratar:

SAN DIEGO 1802

$ 450 VENDESE MESA, APARAdor, trinche, 10 sillas. Sazié 2496. 2—A.

BARATISIMO VENDO SILLONES tapiz nuevo, 2 sillas roble americano. Gorbea 2341. 3—A.

$ 50 VENDO MEDIO AMOBLADO salón. Avenida Inglaterra 1007.— Independencia.

AMOBLADO COMEDOR 450,000 también muchas antigüedades, véndese. Pasaje Balmaceda 23.

VENDO BAUL ROPERO. ALMAgro 275. 2-A

MUEBLES

Dos juegos muebles dormitorio estilo Luis XVI, dos cuerpos, fileteados, lingue, de 1.a clase, recién terminados vendo.
Tratar:

ARTURO PRAT 1963

COMPRE USTED MUEBLES BIEN hechos y ellos le brindarán la satisfacción de no volver a comprar más. Quedan ya pocos dormitorios de uno, dos y tres cuerpos, aún el interior es todo lingue. Comedores rectos y curvos. Amoblados de hall y escritorios. La casa los realiza por entrega del local y conclusión del negocio. Mueblería Rioplatense. España 40.

DORMITORIO SALON, ESCRITOrio, catre, vendo. Arturo Prat 848.

POR VIAJE VENDESE MENAJE casa, loro muy hablador, muñeca habla, canta en tres idiomas, máquina coser pie, sobretodo caballero, varias prendas más. Puente 622, casa 4.

ALFOMBRAS, CORTINAJES, TRAjes caballero, señora, limpio, lavo. Dieciocho 85. 2-A

CHALET CONFORTABLE OFREZco con o sin muebles, menaje. Llaves Providencia 1017, de 10 a 4.

SAZIE 2450 REALIZO AMOBLADOS escritorio, sala: Luis XV y sillas de comedor ocasión.

Gran Ocasión

SE VENDE MENAJE DE CASA EXTRANJERA

Tres piezas con muebles finos, servicio porcelana, cocina completa, baño instalado. Ideal para matrimonio.

PRECIO INFIMO — CANON MUY BARATO

Tratar:

.. CALLE LORETO 405 ..

Emporio Berlín. Al final carro Purísima.

31.— Notificaciones comerciales

HE COMPRADO LA PASTELERIA, Independencia 1041, no respondo por cuentas pendientes. Salomón Waisberg. 1.oA

33.— Oficinas, locales y garages. (Ofrecidos y buscados)

ALMACENES: DELICIAS 331, DElicias 337, arriéndase. Tratar: 335. 10-Ag.

LOCAL PARA NEGOCIO O BODEga con altos arriendo. Tratar: Matucana 101. 1.o-A.

SE ARRIENDA 1,500, SIN DEREcho de llaves local central con vasto subterráneo y calefacción, apropiado para oficina, industria o casa mayorista. Dirigirse: Moneda 1730 o casilla 904. 1.o-A

$ 260 ARRIENDASE LOCAL PAra bodega, actualmente establecida García Reyes 85. Tratar Teatinos 527, de 4 a 5. 1.o-A

EN PORTAL MATTA ESQUINA Maestranza, arriéndanse amplios y cómodos almacenes con todo servicio. Tratar misma propiedad, de 9 a 11 y de 2 a 4. Sin comisión. 2—A.

$ 200, ALMACEN CON CASA HAbitación. Maestranza 912. A—2

SE ARRIENDA LOCAL PARA ALmacén, en la mejor situación comercial, de Avenida Independencia N.o 420. Negocio de abarrotes produce venta diaria 600 pesos. Tratar: 414. A—4

ARRIENDASE COMODO LOCAL para negocio Gálvez 903. Tratar: Nataniel 904 de 9 a 12 de la mañana. A-2

LOCAL EXTENSO, CON ENTRADA carruajes, galpón, para lechería o industria pequeña, arriéndase. San Pablo 1634.

ARRIENDO ALMACEN CON SUBterráneo, piezas habitación. Vergara 673. Llaves al lado.

ARRIENDASE GRAN LOCAL DE esquina con habitaciones; apropiado para almacén o carnicería. Maestranza 1499.

LOCAL CON CASA ARRIENDO para industria. San Alfonso 580.

VENDO O ARRIENDO CIGARREría y lustrín, tratar: Independencia 1630.

LOCAL COMERCIAL. SAN DIEGO 289.

ESQUINA COMERCIAL MAPOCHO 3599.

ARRIENDO LOCAL CON TRES piezas $ 200. San Diego 834.

ARRIENDO SITIO APROPIADO industria, Brasil entre Rosas y San Pablo. Tratar, Bascuñán 627.

34.— Operarios para fábricas, talleres, etc. (Pedidos y ofrecidos)

Tipógrafos

PRENSISTA PEDAL, COMPETENte, necesítase. Moneda 1068.

Carpinteros y mueblistas

SE NECESITA CARPINTERO GOtico. Madrid 1333. A-2

CARPINTEROS DE BANCO. ALAmeda 331. 2—A.

NECESITO DOS MAESTROS CARpinteros, uno gótico y barnizador. Erasmo Escala 2967.

NECESITO CARPINTEROS MUEblistas. Delicias 1120.

CARPINTERO CONSTRUCTOR SE ofrece hacer reparaciones en residencias veraniegas de Papudo. S. Tobarelli. Correo Central. 1—A.

Sastres, modistas y costureras

NECESITO MAESTRAS EN PANTAsía, y sastre. Pago bien. Merced 290 A. 1.o-A

COSTURERAS PARA LA FABRICA de camisas Cochrane 148. 2—A.

NECESITO OPERARIAS PARA TAller de sastre de hombres. Confección fina, buen precio. Alameda 243.

NECESITO BUENAS COSTURERAS Grajales 2144.

NECESITO BUENAS AYUDANTAS para trajes. Catedral 1964.

NECESITO COSTURERAS SASTRES San Francisco 2240, Casa 18. 2-A

COSTURERA COMPETENTE NEcesito. Lord Cochrane 47. A—3

COSTURERA PARA MODAS NEcesito, Irarrázaval 719.

COMPOSTURERA COMPETENTE, necesito, Sastrería. Huérfanos 1059. Galería Edwards.

NECESITO COSTURERA SASTRE sepa ojalar. San Diego 1546 casa 22. A 2

NECESITO AYUDANTA SASTRE. Pedro Lagos 1152.

PALETOCERAS COMPETENTES NEcesito. Gálvez 72. A 2

NECESITO AYUDANTA VESTONEra muy adelantada en trabajos finos. Alonso Ovalle 758.

NECESITO APRENDIZA COSTUrera tejidos. Romero 2393.

NECESITO BUENA AYUDANTA sastre sepa ojalar y aprendiza. Libertad 768, casa 5, altos. 1—A.

Zapateros

FABRICA DE CALZADO NECESItanse dobladoras de cuero. Lira 965. 2-A

APARADORA SEPA TODO TRABAjo necesítase. O'Higgins 1685. A-1

EN BLANCO ENCALADA 3139, necesitamos corredor de fierro. 3A

SE NECESITAN APARADORAS para calzado. Carmen 853. 3—A.

COLOQUE SU DINERO

Con Garantía de Propiedades

NEGOCIOS RAPIDOS

Nuestra oficina le ofrece espléndidas inversiones absolutamente seguras hasta en caso de incendio total de la propiedad, usted estará totalmente garantido, pues todos los mutuos que efectuamos exigimos un seguro por el valor del préstamo

MUTUOS EFECTUADOS ULTIMAMENTE:

350,000	pesos Fundo en Melipilla
300,000	pesos propiedad en Delicias.
105,000	pesos propiedad en Maestranza.
100,000	pesos propiedad en Puente.
100,000	pesos propiedad en Pedregal cerca Delicias.
80,000	pesos propiedad en Delicias.
80,000	pesos propiedad en Arturo Prat.
50,000	pesos propiedad en Dieciocho.
40,000	pesos propiedad en Compañía.
40,000	pesos propiedad en Diez de Julio.
35,000	pesos propiedad en Compañía.
40,000	pesos propiedad en Merced.
20,000	pesos propiedad en Providencia.
12,000	pesos propiedad en Tocornal.

Impóngase personalmente de la forma activa, seria y segura que atiende esta Oficina a su distinguida clientela. Como un ve hemos colocado más de 1.000,000 de pesos en préstamos hipotecarios casi todos por propiedades centrales y que producen ren La Oficina no cobra comisión ni gasto alguno al capitalista. cuenta con expertos abogados para revisar los títulos.

1320 — AGUSTINAS — —1320

LUIS SILVA CORTES & Cía.

Profesionales solteros

BUENOS SALARIOS Y UN 85 o|o DE LOS TRABAJOS SON A TRATO

PARA POTRERILLOS, se necesitan con urgencia **ELECTRICISTA Y MODELISTAS FUNDIDORES**, para trabajos en madera para fundición.

PARA POLPAICO, también se necesitan con urgencia aradores que sepan desempeñar esta clase de trabajos.

CONTRATOS INDIVIDUALES CONFORME A LA LEY 4053

INSCRIPCION Y EXAMEN MEDICO, en calle Amunátegui N.o 545, entre Catedral y Santo Domingo, (señal, Bandera Azul).

LA SALIDA DE SANTIAGO, SERA EL MARTES 3 DE AGOSTO, si el estado del iempo lo permite.

NOTA: Se advierte a los profesionales, que no serán aceptados si no se presentan con certificados de competencia.

$ 100,000.-

Tenemos listos para colocar en primeras o segundas hipotecas en partidas de 20,000, 30,000 y 50,000 pesos. Inútil presentar negocios que sus títulos no estén completamente saneados.

1320 — AGUSTINAS — 1320

LUIS SILVA CORTES & Cia.

APARADORAS NECESITO. Irarrázaval 707. 2—A.

EMPLANTILLADOR NECESITO. — Irarrázaval 707. 2—A.

NECESITASE TAQUEROS. FABRICA de Calzado. Ricardo Santa Cruz 753.

APARADORAS COMPETENTES necesito. Andes 2714. A-3

FABRICA CALZADO NECESITA aparadora, puntillera. Chacabuco 554. A

Oficios varios

SE OFRECE JOVEN JOYERO ENTENDIDO en relojes, apto para tienda de cualquier casa comercial, escribe máquina y compone, etc. Obtiene referencias, escribir: Purísima 175-1. E. O. A. 1.o-A

NECESITO FORRADORAS COMPETENTES para cajas de cartón. Rosas 941. 2—A.

BUENAS BORDADORAS A MANO para ropa interior fina, se necesitan. Presentarse con muestras de 2 a 4 P. M. — Coquimbo 998. Casi esquina Arturo Prat. Calle recién abierta. 2-A

BOMBONERAS Y PASTELERAS SE necesitan en la fábrica el Palermo. San Diego 145. 1-A.

NECESITO BUENAS PREPARADORAS para sombreros. Duchesne 250, Estado 2.o piso.

SE NECESITA BUENA PREPARADORA de sombreros. Riquelme 443. 2-A

MAQUINISTA PELETERA COMPETENTE necesito. Catedral 1484.

MAESTRO CARAMELERO COMPETENTE necesito. Santa Rosa 852. 3A

NECESITO MARROQUINERO. SAN Diego 780.

NECESITO BUENOS FUNDIDORES en bronce. Tocornal 678. 2—A.

DOS BUENAS BOMBONERAS SE necesitan. San Diego 145. 2—A.

SE NECESITA AYUDANTAS COMPETENTES en sombreros de señora. Echaurren 65. 3-A

NECESITO BUENA PREPARADORA sombreros. Eyzaguirre 1320.

MARROQUINEROS, BUENOS, NECESITO. San Francisco 211. A—3

NECESITO MAESTRO GASFITER hojalatero. San Diego 1735.

NECESITO OJALADORAS QUE sepan trabajar bien. Pago buenos salarios. Benavente 308.

MECANICO AUTOMOVILISTA, especialmente góndolas Brockway, Republic, necesítase, recomendado. Mapocho 3155.

PREPARADORAS SOMBREROS, aprendizas, necesitamos. Catedral 1878.

PREPARADORA MUY COMPETENTE sombreros señoras necesito. Alameda 2460.

BUENAS PREPARADORAS Y MAQUINISTAS necesita Sombrerería La Florencia, San Diego 259. 3—A.

35.— Oficios y servicios diversos. (Pedidos y ofrecidos)

Peluqueros

NECESITO PELUQUERA ATIENDA salón peinado sepa ondular. San Pablo 2142. A—3

PELUQUERO COMPETENTE EN ondulaciones y melenas, buenas garantías. Castro 472. 1.o-A

PELUQUERA COMPETENTE, MELENAS, ondulaciones Marcel, ofrécese. Morandé 628.

Chauffeurs

CHOFER RECOMENDADO NECESITASE. Av. España 141.

CHOFER PARA FORD PARTICULAR necesito. Prat 814.

CHAUFFEUR PORTEÑO, OFRECESE auto particular toda marca urgente, San Pablo 1671. Enrique Gaete.

SE OFRECE CHOFER MECANICO, con más de diez años práctica y muy buenas recomendaciones. Dirigirse: Correo N.o 10.—J. S. G. A—2

SE OFRECE CHAUFFEUR JOVEN, casado, con buenas recomendaciones. Alameda 221. A—3

CHOFER PARA EXPLOTAR CAMION en sociedad, tenga clientela comercial o de carga: Arturo Prat 972.

Cocineras

COCINERA NECESITO. COCINERIA Ecuador. San Pablo 1964. 1.o-A

COCINERA Y NIÑA PARA QUEHACERES de casa, necesito. Alameda 2232. A—1.o

COCINERA ESPAÑOLA O ITALIANA para matrimonio extranjero, solo, necesita, Toro Mazotte 280. Presentarse de 8 a 12 1|2 2—A

COCINERA COMPETENTE PUERTAS afuera necesito, Lira 105. 1.o-A

NECESITO COCINERA OLIVOS 750 2-A.

BUENA COCINERA, SUELDO $ 100. Ñuñoa, Avenida Setiembre 71. A—1.o

COCINERA PARA CASA EXTRANJERA, se necesita, en Vicuña Mackenna 630. A—2

COCINERA NECESITO, COMPETENTE y aseada, con muy buenas recomendaciones. Dieciocho 481. A—2

EMPLEADA SEPA COCINA SE necesita. Se paga buen sueldo. Argomedo 369. A-2

EMPLEADA SEPA BIEN COCINAR, dos personas. Gálvez 1265. 1.o—A

COCINERA COMPETENTE PARA 2 personas necesítase. Alonso Ovalle 869. 3-A

NECESITO UNA EMPLEADA PARA la cocina. San Ignacio 1217. 3-A

NECESITO COCINERA. SAN DIEGO 210.

COCINERA NECESITASE. DIECIOCHO 406. A-2

SE NECESITA COCINERA EN CASA extranjera. San Diego 267. 2-A.

NECESITAMOS EMPLEADA COCINERA y ayudar a la casa, buenas recomendaciones, sin niño. Avenida Exequiel Fernández 1145. Ñuñoa.

COCINERA AUNQUE SEPA POCO necesito. Agustinas 2366 (bajos). 3-A.

BUENA COCINERA PARA POCA familia, necesito. Catedral 2871. A—2

COCINERA LIMPIA, TRABAJADORA necesítase. Huérfanos 1759. 2—A.

BUENA COCINERA, REGULAR edad, buen sueldo necesita. San Isidro 218. 2-A

COCINERA DE EDAD RECOMENDADA necesito. San Francisco 633.

COCINERA, POCA FAMILIA, SUELDO $ 60. Recoleta 707. A—3

SE NECESITA COCINERA. NATANIEL 1122.

NECESITO COCINERA, PUERTAS afuera. Blanco Encalada 2111. 2-A

NECESITO COCINERA JOVEN, sin niño. Huérfanos 2986. 3-A

EMPLEADA PARA LA COCINA, buena presencia, recomendada, necesito. Delicias 938. A—2

Lavanderas

BUENAS POSTICERAS NECESITA Lavandería Londres. Chiloé 1916. 2—A.

PLANCHADORAS CAMISAS NECESITA Lavandería Bruselas. Rosas 2040, entre Brasil-Baquedano.

BUENAS LAVANDERAS DE CAMISAS necesito. Eyzaguirre 549.

POSTICERA Y APLANCHADORA de doblez se necesitan. San Francisco N.o 1080. A-2

Mozos

MOZO SE NECESITA. DELICIAS 3127. 1.o-A.

MOZO NECESITO, $ 30. SOTOMAYOR 725.

MOZO COMPETENTE NECESITO Padre Mariano 216.

NECESITO URGENTE MOZO. Catedral 1289.

Niños

NECESITO NIÑO DE 12 A 13 AÑOS A. V. Francisco Bilbao N.o 748. Tratar de 9 a 11.

NECESITO NIÑO, PADRE MARIANO 184.

NECESITO MUCHACHO DE 16 A 18 años, para ayudante repartidor, Hipódromo Chile, Oriente. Altamirano 122.

MUCHACHO CON RECOMENDACION honradez necesito, mensual.— Gálvez 171.

NIÑO PARA TODO SERVICIO NECESITO, Gálvez 67.

NIÑO PARA TRABAJOS EN LA COCINA se necesita con buenas recomendaciones. Dirigirse: Exposición 10. 2-A

Oficios y servicos Varos

NECESITO EMPLEADA, BUEN sueldo, poca familia. Rosas 1883. Casa 6. A—3

SE NECESITA EMPLEADA QUE sepa hacer empanaditas fritas. Merced 856. 1.o-A

NIÑA SERVICIO POCA FAMILIA necesito. Andrés Bello 563, casa 5. 1—A.

JOVEN PARA MANDADOS CON buenas referencias se necesita. Estado 357, altos. 1—A.

NECESITO NIÑERA, INDEPENDENCIA 734. 1.o-A

EMPLEADA CON RECOMENDACION para cuidar dos niñitas, necesito. Tratar: Santo Domingo 1751, únicamente de 2 a 5. A—2

NECESITASE SIRVIENTE DE MANO, recomendada para matrimonio solo. Buen sueldo. Antonio Bellet 99. (Providencia). A—1.o

NIÑERA COMPETENTE RECOMENDADA para una guagua, necesito. Castro 710. A-1

NECESITO NIÑERA RECOMENDADA. Victoria 772, Almacén. 1.o—A

REPARTIDOR NECESITO, CARNICERIA Bellavista 0354. 2-A

SE NECESITA SEÑORA SERIA QUE sepa cuidar niñita, Monjitas 846. 1-A

EMPLEADA TODO SERVICIO SIN niño para matrimonio. Jofré 353. 1.o-A.

EMPLEADA TODO SERVICIO PARA el campo necesito. Wáshington 1464. 1.o-Ag.

NIÑA PARA MANDADOS, NECESITO. Gálvez 145. A—1.o

NECESITO PORTERO PARA Club. Bandera 835.

EMPLEADA COMEDOR NECESITO. Catedral 1474.

EMPLEADA DE PIEZAS, JOVEN recomendada necesito para pensión particular, $ 50 y gratificación. San Antonio 214.

EMPLEADA COMEDOR, NECESITO, buen sueldo. Vergara 432. 2-A

NECESITO SEÑORA QUIERA criar guagua en su casa. Loreto 340. 2-A

EMPLEADA DE VEINTE A TREINTA años para cuidar niños necesito. Puente 828.

EMPLEADA DE MANO NECESITO, buen sueldo. Estado 141 B. 2-A

NINA 18 A 20 AÑOS PARA SERVICIO dos personas necesito. Pago bien. García Reyes 278. 2A

SEÑORA AYUDE DUEÑA CASA necesítase. Casilla 1800.

EMPLEADA PARA COMEDOR Y piezas, formal, y con buenas recomendaciones se busca para casa extranjera. Presentarse; Catedral 3058.

MAESTRO PARA CONFITAR FRUTA, competente necesito. Santa Rosa 852. 3-A.

NECESITO EMPLEADA AGIL POCOS quehaceres. San Antonio 741. 3A

EMPLEADA DE LA MANO CON recomendación se necesita. Esperanza 581. A—2

CARRETELERO CON BUENAS RECOMENDACIONES, necesito. Presentarse: Lunes a las 8. Nataniel 705.

SE NECESITA EMPLEADA QUE entienda cocina. Domínica 236.

EMPLEADA CON RECOMENDACIONES para piezas necesito. Estado 239-D. Interior teatro Imperio. 2—A.

EMPLEADA NECESITO, COMPAÑIA 2822. Casa 5. 2—A.

NECESITO EMPLEADO COMEDOR, buen sueldo. Santo Domingo 2232.

LUSTRADOR NECESITO. GALVEZ 106.

ZAPATEROS BLACK NECESITO.— El Soviet, San Diego 658. 2—A.

SEÑORITA EDUCADA NECESITO. Alonso Ovalle 1465.

SEÑORITA ESPECIALISTA EN inyecciones coloca a domicilio, precios convencionales.—T. J., casilla 4024.

NECESITO EMPLEADA SEPA ALGO cocina, con recomendaciones. — Sama 1420. 2—A.

EMPLEADA PARA EL SERVICIO, muy aseada, que sepa cocinar necesítase. Arturo Prat 821, sueldo $ 50. 2-A

EMPLEADA PARA LA CASA NECESITO. Irarrázaval 719.

NIÑA PARA AYUDAR QUEHACERES de casa, tres personas necesito. Cochrane 750. 2-A

EMPLEADA RECOMENDADA, competente para cuidar niños, entienda costuras, sueldo $ 60. Tratar de 2 a 4. Brasil 657. A—2

NECESITO MUJERES PARA DESPALILLAR hojas tabaco. San Francisco 122.

EMPLEADA DECENTE PARA LOS quehaceres de casa, se necesita. Familia extranjera, Padre Mariano 184.

NIÑA COMPETENTE DESEA OCUPARSE para ayudar costuras sastre y quehaceres de casa. Dirigir cartas: San Martín 972.—González.

EMPLEADA PARA LAS PIEZAS, necesito. Serrano 190. 3-A

SERVIDUMBRE, LA MEJOR DE Santiago. Pídala: Bandera 339.

EMPLEADA FORMAL QUE NO sea joven, preferible extranjera, necesítase para cuidado y aseo casa y oficina profesional solo. Presentarse con buenas referencias a Moneda 1164.

NECESITO EMPLEADA. ESPERANZA 70, casa 2.

EMPLEADA PARA PIEZAS, BUENA presencia, sepa escribir, necesito. Delicias 938. A—2

36.—Pensión en familia

PIEZA CON PENSION EN CASA de familia honorable, arriéndase. Carmen 43. A-5

FAMILIA OFRECE MUY BUENAS piezas, buena pensión. Maestranza 154. 1.o-Ag.

FAMILIA EXTRANJERA OFRECE elegante pieza con pensión. Compañía 2539. 1.oA

PIEZA AMOBLADA, BALCON CALLE, excelente pensión familia, $ 180. Otra sola con pensión, $ 130. Santa Rosa 917. 1.o—A

EN CASA DE RESPETO, PIEZA con pensión a personas honorables. San Pablo 2322. A-1

FAMILIA ARRIENDA UNA O DOS piezas con pensión a señora o matrimonio respetable. Cumming número 234. A-1

FAMILIA ARRIENDA SIN MUEBLES con pensión, bonito departamento calle. Carmen 474. 3-A

EN CASA PARTICULAR ALEMANA, a dos cuadras de Plaza Italia, media de Vicuña Mackenna, arriéndase buena piez amoblada con pensión. Casilla 3910.

FAMILIA EXTRANJERA NECESITA mozo con buenos informes. Tratar: 1554. A—2

FAMILIA, PIEZA PENSION, MESES, días. San Francisco 170. 2-A

BUSCO PIEZA AMOBLADA CON pensión casa familia francesa. Climent. Correo Central.

FAMILIA OFRECE PIEZAS ASOLEADAS con o sin muebles, baño y pensión, espléndidamente atendida. — Serrano 190. 2-A

ARRIENDASE PIEZA CON PENSION, casa de familia. Dase pensiones a domicilio. Bellavista 0297.

EL TATTERSALL

En la Feria que se efectuará

El Lunes 2

entre otros lotes de ganado gordo y para engorda.

"SE REMATARAN"

VACAS GORDAS llegadas de Vilcún y General Cruz.

NOVILLOS GORDOS llegados de Curicó, Osorno y Sagllue.

BUEYES GORDOS llegados de Quinta y Rosario.

NOVILLOS, VACAS, BUEYES PARA ENGORDA llegados de San Fernando, Curicó.

80 terneros de año, mestizos llegados de Requínoa.

40 Novillos gordos de 3 años llegados de Vilcún.

20 bueyes garantidos de trabajo llegados de Talagante.

1 Toro Holandés fino por mestizaje, para reproducción, llegado de San Fernando.

2 carros de ovejas gordas llegadas de Cura-Cautín.

EL GERENTE.

FAMILIA ESPAÑOLA ARRIENDA pieza con pensión, matrimonio o caballero. Libertad 41. 2A

38.—Préstamos e hipotecas.

DINERO FACILITAMOS SOBRE hipotecas. Negocios rápidos. Tenemos partidas de $ 20,000, $ 30,000, $ 50,000 y $ 100,000. Agustinas 1320. Luis Silva Cortés y Cía. Ag-1.o

PRESTO DINERO PRIMERA O segundas hipotecas. Libertad 10. 1—A.

FACILITO DINERO DIRECTO SIN comisiones, primeras hipotecas. Correo 8.—Elvira Purdiez.

OFRECEMOS $ 20,000 EN 2.a HIPOTECA 12 o|o. Huérfanos 1317. Guzmán y Silva.

DINERO A BAJO INTERES FACILITO sobre hipotecas. — Julio Pelissier, Morandé 283. A—4

$ 10,000 APORTARIA A NEGOCIO o industria, siempre garanticen capital, fianza hipotecaria. Copiapó 954.

DINERO, FACILITO SOBRE HIPOTECA, interés 9 o|o anual. Daniel Laurel. Huérfanos 1235. A—2

DINERO FACILITO CON FIANZA hipotecaria. Bandera 78, Of. 9. Rossel.

40.— Profesionales

ZURCIDOS INVISIBLES: NOTABLE zurcidor japonés. Especialista único. Especialidad en viraduras. Transformaciones perfectas. San Diego 228. Teléfono 667. No confundirlo. Se evitará molestias. Señal: letrero luminoso. 28—Agost.

LUIS MANUEL RODRIGUEZ, Abogado. Amunátegui 225. 31 A.

ARQUITECTO EXTRANJERO. — Construcciones y transformaciones. Dirigirse: "Arquitecto". Correo Central. A-13

CONDOR 1158, CASA ANTIGUA, única, especialidad zurcidos invisibles. Jersey, viraduras, hechuras. Transformaciones. Ag-17

DIVORCIOS, NULIDADES DE MATRIMONIOS, posesiones efectivas, quiebras, convenios comerciales, cobranzas de cheques, letras, juicios criminales y toda tramitación legal atiende diariamente el abogado Jaramillo Arteaga, anticipando fondos según convenio. Consultas: Agustinas 1148, 2.o piso, oficina 4. (Galería Antúnez). Ag-2

PELUQUERIA VILLALOBOS: DELICIAS esquina Nataniel. Personal competente: Tinturas, Melenas, Ondulación. Especialidad corte niñitas. A-5

COBRANZAS COMERCIALES, LETRAS, cheques sin fondos y toda obligación de plazo vencido, cánones insolutos de arrendamiento, desahucios, en los cuales se hacen los gastos y no se cobran éstos ni honorarios, si no se obtiene éxito. Juicios civiles y criminales atiende el abogado de la oficina de Ramón del Río, Bandera 552, casilla 2313. Teléfono 3599.

41.—Prendas de vestir

SOBRETODOS REGALADOS, DEPOSITO casimires, precio fábrica, $ 12. Sección sastrería, hechuras, 70. Vicuña Mackenna 1080. 21-Ag.

ABRIGOS Y TERNOS DE OCASION de todas medidas, colores y corte de moda vende con facilidades pago "La Cantábrica", Esmeralda 863, entre 21 de Mayo y San Antonio. Ag-1.

42.—Personas buscadas

A LA SEÑORA ROSARIO GILBERTO, que tuvo casa de Pensión en la calle Sotomayor, entre Huérfanos y Compañía en el año 1922, se le necesita para asuntos que le conviene. Catedral 2513. 1.o-Ag.

DON VICTOR BERLY E HIJO José Berly Schneider ex-oficial de policía se encuentran en Potrerillos, La Mina, desde hace dos meses. 2-Ag.

SATURNINO MOLINA RUEGA A sus hijos Manuel J. Molina o Ninfa Molina pasen a recogerlo a Esperanza 349. 1—J

SE DESEA SABER LA DIRECCION de la señorita Teresa Blavi, señora M. de Holmes, Casilla 2134, Santiago.

43.—Profesionales pedidos y ofrecidos.

SEÑORITA FARMACEUTICA, CON práctica necesito. Delicias 3998. 31—J

FARMACEUTICO NECESITASE, dato, Chacabuco 209.

FARMACEUTICO PRACTICO, NECESITO. Tratar: Castro 314.

SEÑORITA CORTADORA, TITULADA ofrécese. Chiloé 1540.

ALEJANDRO HAEFELE C., CONTADOR general contabilidades, inventarios, balances, declaración renta. Chiloé 1552.

SEÑORA PIANISTA OFRECESE.— Molina 402.

45.—Rodados, accesorios y caballos. (Compra y venta).

VENDO BICICLETA PEUGEOT. Andes 3755, casa 24. 2-Ag.

SE VENDE CARRETELA CON FERRETERIA importada, caballo tiro solo. Maruri 1045. 1.oA

CARRETELA CHICA, COMPRO, EN buen estado. Santa Elena 1556. A—1.o

VENDO UN CARRETON APERADO, calle Dávila Larraín 1584. 2-A

SE VENDE UN CABALLO MONTURERO, Pablo Urzúa 1098. Lo Negrete. 1.o-A.

VENDO GOLONDRINA APERADA en buen estado. 10 de Julio 382. 1.oA

CARRETELA LIVIANA, FIRME vendo. Cisterna, frente Cuartel de Policía. A—3

VENDO BICICLETA USADA. Catedral 1941. A-1

VICTORIA CON CABALLO Y ARNESES vendo. San Ignacio 1937. 1.o—A

VENDO RUEDAS CARRETELA nuevas ocasión. Covadonga 145. 1—A.

DOS ARNESES PARA POSTILLON compro de ocasión. Dirigirse: Casilla 895.

VENDO VICTORIA COCHE DE campo, Av. España 338. 2-A.

VENDO CARRETELA DE CAMPO, 10 asientos, 4 ruedas, buen estado. Chiloé 1457. A 2

VENDO CARRETELA MUY BUENA. Victoria muy barata. Avenida Matta 1468.

VENDO COCHE DOS RUEDAS, perfecto estado, con sin caballo. Bascuñán 232. 2-A

46.—Radiotelefonía.

VENDO RADIO $ 40, A PRUEBA, Andes 3124.

47.—Servicios y cosas útiles para familias

REALIZO RIBETES DORADOS para sombreros a $ 3 ciento. Maquinitas para tejer choapinos $ 2 con dibujo gratis. Galería San Carlos 1. 5—Agosto.

AGUSTINAS 1580, VENDESE TRAJES, facilidades, recibo hechuras. 27-Ag.

HILADOS DE COLORES PARA TEJER a máquina, realizamos, desde 15 pesos kilo. Subercaseaux 659. A-3

COMPRO LANA Y COLCHONES, usados. 21 de Mayo 773. Ag-4

PALETOES TEJIDOS DE LANA negra $ 45; chalecos, 22; chompas, 12; trajecitos, 12; batitas, 12. Realizamos Galería San Carlos 1. 7—A.

PIELES CURTEN, CONFECCIONAN. Antiguo taller. Agustinas 2005. A-2

SEÑORAS: BOLSAS AGUA, CORSET, fajas, todo artículo goma compone. Merced 12, frente Forestal, llegar Plaza Italia. A-2

SEÑORITAS: PESTAÑAS POSTIZAS superfinas llegaron. Precios rebajados. Rosas 1625, casa 12.

SEÑORITA MANICURE NECESITO. Bandera 324.

PIELES, CONFECCION PARA LOS últimos modelos, curten, limpia cada trabajo por su propio dueño, especialista en el ramo, titulado en Leipzig. — Carlos Hinspeter, San Isidro 97.

VINOS GENEROSOS. "LAGRIMAS del Valle". Huasco, aguardientes y alcohol, vende Daniel Taborga, Manzano 536. Teléfono 947. A—2

CAFE TOSTADO DIARIAMENTE Caracolillo, Costa Rica, Guayaquil, Brasil, vende Daniel Taborga. — Manzano 536. Teléfono 947. A—2

¿DESEA ADQUIRIR MAQUINA Singer con 25 pesos mensuales y aprender a bordar? Acuda Independencia 334, enseña gratis. Recíbense trabajos de bordados, precios convenientes. Lo que necesita su máquina coser lo encontrará Independencia N.o 334.

TRASFORMO SOMBREROS DE PAÑO, $ 5. San Diego 834.

VENDO ECHARPE, MANCHON NUTRIA, ropa de caballero como nuevo. Clasificador 248.

BOINAS DE PAÑO, FIELTRO, TERCIOPELO. La última palabra de la moda. Maison Renée. Delicias 275.

48.—Socios capitalistas e industriales. (Pedidos y ofrecidos).

DESEO SOCIA DISPONGA 4 A 5 mil pesos, negocio decente, fácil de atenderlo, señora o señorita, da grandes utilidades, negocio formal con persona de respeto. Informes: Fariña 446. 1.o-A

NECESITO SOCIO CON CAPITAL por almacén, chanchería y carnicería, Club Hípica 914 2—A.

REMAT

Por acuerdo de los interesados en la partició
bienes de doña MARIA GERARD de SA
TES, y ante el Compromisario don M
GAETE FAGALDE, en su Oficina calle
NOS N.o 1242, el 30 DE AGOSTO PRO
LAS 4 P. M., saldrán a remate: la propi
nominada.

VILLA "EL PORFIADO"

ubicada en la

AV. VICUÑA MACKENNA N.o 1466

por el mínimum de $ 300,000

El precio que se obtenga de la subast
rá: un tercio al contado; un tercio, a seis me
zo y un tercio, a un año plazo, con más el i
8 por ciento anual, y el 12 por ciento en caso
quedando hipotecada la propiedad para res
pago de las cuotas de precio a plazo.

Establecimiento denominado

HOTEL OD

ubicado en la calle Ahumada N.o 327, Y SU

HUERFANOS N.o 10

POR EL MINIMUM DE $ 200,000

Se comprenden en la venta la marca
derechos de llave, contratos de arrendamient
los muebles, instalaciones, menajes y exist
ambos hoteles.

El precio que se obtenga de la subast
rá: la mitad al contado y la otra mitad a
plazos, debiendo el subastador garantizar el
la parte de precio a plazo con garantía hipot
lificada de suficiente por el Compromisario.

Datos y antecedentes: en la Oficina del
misario.

HUERFANOS N.o 124

GRAN REMAT

DE 1.500 PIEZAS DE OSNA
AVERIADO

AGUSTINAS N.o

DEPARTAMENTO DE MERCADE

EL LUNES 3 DE AG

A LAS 2 P. M. AUNQUE LL
POR CUENTA DE QUIEN CORRESPONDA
MEJOR POSTOR

1.500 Piezas de 40 Yardas, de Osnaburg Glob
para sacos harineros. Averiado por aguas
de San Antonio.

PAGO AL CONTADO. A LA VISTA DESDE
A 5 P. M.

VICTOR ARAYA L.
MARTILLERO DE HACIENDA

REMATES DE PRENDAS DE

VENCIDO

El Lunes 2 de Agosto, a las 9.30 de la mañana, el martillero señor Mandiola, rematará en la Casa de Préstamos **EL NUEVO PLANETA**, calle **San Pablo 2894**, las prendas no rescatadas y comprendidas entre los números 6,331 a 6,857 y 23,758 a 25 mil 297.

Hay: Máquinas de coser, ternos, calzado, carpetas, catres de bronce, ponchos, joyas, etc.

El Lunes 2 de Agosto, a las 10.30 de la mañana, el martillero señor Goycolea, rematará en la **Casa de Préstamos LA VICTORIA**, calle **San Pablo 2312**, las prendas no rescatadas y comprendidas entre los números 79,646 a 80,486 y 31,149 a 32,724.

Hay: Sobretodos, las, catres de bronce quinas de coser, etc.

El Lunes 2 de A de la tarde, el mar rematará en la Cas **LA SAN MIGUEL** do 2118, las prendas y comprendidas entre 23,428 a 23,94 y

Hay: mantas bozos, máquinas hajas, etc.

Las prendas estar desde dos horas ant

PAGO AL CONTADO

PAPAS SEMILLON CORAH

A precio de costo en Puerto

Ofrece a su clientela y a los señores Hacend

LA FERIA EDUARDO RODRIG
& CIA.

Por carros completos en las Estaciones del Ferro
se indique, garantizando su calidad y procedencia
de Chiloé y peso exacto del contenido.

EDUARDO RODRIGUEZ & CIA., correspondie
licitud de su clientela, ha abierto esta sección en
ella, a fin de proporcionarle una semilla de primera
rantida en procedencia, peso y a precio de costo.

Los interesados pueden pasar a inscribir sus p
de ser atendidos con oportunidad.

EDUARDO RODRIGUEZ &

OFICINA: HUERFANOS 12

REMAT

Por acuerdo de los herederos de don J. Gabriel Pal
y de doña Carolina Rogers de Palma, se rematarán en
las propiedades situadas en Santiago.

CALLE MIRAFLORES N.os 329 - 33

el día 16 de Agosto de 1926, a las 4 P. M., en la nota
Fernando Errázuriz Tagle, calle Bandera N.o 347, ante
misario don Emilio Valdivieso.

MINIMUM: $ 210,00

El precio se pagará reconociendo una deuda a la Ca
caria de $ 30,000 primitivos, del 7 por ciento y 1 por
cida a $ 14,136.30; reconociendo también, por su valor
ción ascendentes $ 3,714.75, dos censos de $ 5,000
y el resto la mitad al contado y la mitad a seis meses
ses del 8 por ciento.

Bases y antecedentes en la notaría de don Fernando